W 71/207
B.64 2.1

W 71/207

СБОРНИКЪ МАТЕРІАЛОВЪ
ПО
РУССКО-ТУРЕЦКОЙ ВОЙНѢ
1877—78 г.г.
НА
БАЛКАНСКОМЪ ПОЛУОСТРОВѢ.

ВЫПУСКЪ 64.

Дѣйствія на Южномъ фронтѣ съ 21 по 31 декабря 1877 г.

(Сраженіе подъ Шипкой-Шейновымъ, дѣло подъ Ахметли).

Часть 1.

(Служебная переписка, реляціи Тырновск. отр., табличн. свѣдѣнія).

Изданіе Военно-Исторической Коммисіи Главнаго Управленія Генеральнаго Штаба.

С.-ПЕТЕРБУРГЪ.
Типографія штаба войскъ гвардіи и Петербургскаго военнаго округа.
1910.

III-А-2-в
W 71/207
286
С. 22.
355.48
С 23

СБОРНИКЪ МАТЕРІАЛОВЪ

ПО

РУССКО-ТУРЕЦКОЙ ВОЙНѢ

1877—78 г.г.

НА

БАЛКАНСКОМЪ ПОЛУОСТРОВѢ.

8380

ВЫПУСКЪ 64.

Дѣйствія на Южномъ фронтѣ съ 21 по 31 декабря 1877 г.

(Сраженіе подъ Шипкой-Шейновымъ, дѣло подъ Ахметли).

Часть 1.

(Служебная переписка, реляціи Тырновск. отр., табличн. свѣдѣнія).

Изданіе Военно-Исторической Коммисіи Главнаго Управленія Генеральнаго Штаба.

С.-ПЕТЕРБУРГЪ.
Типографія штаба войскъ гвардіи и Петербургскаго военнаго округа.
1910.

14980/7

Всесоюзная
Библиотека
имени
В. И. Ленина
ф. 747-36
2007087123

БИБЛІОТЕКА ВЫСШАГО ВОЕННО-УЧЕБ. КУРСОВ

ОТЪ РЕДАКЦІИ.

64-й выпускъ „Сборника Матеріаловъ“ по описанію Русско-Турецкой войны 1877—78 г.г. на Балканскомъ полуостровѣ представляетъ продолженіе 63-го и заключаетъ документы къ дѣйствіямъ на Южномъ фронтѣ съ 21 по 31 декабря 1877 года, т. е. къ переходу войскъ ген. *Радецкаго* черезъ Средніе Балканы, завершенному сраженіемъ подъ Шипкой-Шейновымъ, а также къ соотвѣтствующимъ демонстративнымъ операціямъ ген. *Деллингаузена*.

Выпускъ состоитъ изъ 2 частей, при чемъ въ *первой* помѣщена служебная переписка, относящаяся къ этимъ операціямъ за весь 10-дневный періодъ, реляціи о дѣйствіяхъ Тырновскаго отряда (дѣло подъ Ахметли и проч.), а также табличныя свѣдѣнія о числительности и передвиженіяхъ войскъ, о боевыхъ потеряхъ, трофеяхъ, плѣнныхъ и проч., во *второй* же части собраны всѣ сохранившіяся въ Воен.-Учен. Архивѣ реляціи о переходѣ Балканъ и сраженіи подъ Шипкой-Шейновымъ и переданныя въ распоряженіе коммисіи разными лицами воспоминанія участниковъ этой операціи. Кромѣ того ко *второй* части приложено нѣсколько дополнительныхъ къ выпускамъ 63-му и 64-му документовъ, найденныхъ во время печатанія настоящаго труда.

Матеріалы каждаго дня распредѣлены въ слѣдующемъ порядкѣ: сношенія Полевого Штаба съ ген. *Радецкимъ* и другими начальствующими лицами, документы колоннъ Шипкинской, Травненской и Имитлійской и документы Тырновскаго отряда. Для облегченія справокъ къ выпуску приложено оглавленіе съ краткимъ содержаніемъ каждой бумаги.

При изученіи настоящаго выпуска необходимо также имѣть въ виду и тотъ цѣнный историческій матеріалъ, который представляютъ дневники частей, входившихъ въ составъ войскъ Южнаго фронта, и разные отчеты, напечатанные въ выпускахъ „Сборника Матеріаловъ“, а именно: дневники частей IV арм. корпуса (вып. 13), VIII арм. корпуса (вып. 5, 10 и 90), XI арм. корпуса (вып. 91), 24-й пѣх. дивизіи (вып. 6 и 90), 26-й пѣх. дивизіи (вып. 91), 1-й кав. дивизіи (вып. 7 и 76), 13-й кав. дивизіи (вып. 92), инженерныхъ войскъ (вып. 80 и 81), артиллерійскій отчетъ (вып. 88) и интендантскій отчетъ (вып. 96);

переписка тыловыхъ учрежденій за декабрь 1877 г. помѣщена въ вып. 85-мъ.

Картографическимъ пособіемъ при чтеніи 64-го выпуска служатъ *пятиверстная* и *трехверстная* карта Болгаріи, изд. Гл. Упр. Генеральнаго Штаба [1]); весьма полезнымъ подспорьемъ являются также старинныя карты *Каница*, полк. *Артамонова* и карта Балканскаго полуострова австрійскаго генеральнаго штаба изд. 1876 г. [2]), служившія нашимъ войскамъ во время кампаніи.

При каждой части выпуска помѣщены перечни замѣченныхъ *существенныхъ* опечатокъ, которыя необходимо исправить до пользованія книгой; за мелкія же, чисто типографскія опечатки редакція лишь извиняется передъ читателями.

Продолженіемъ 64-го выпуска служитъ 74-й, заключающій документы, относящіеся къ наступленію войскъ Южнаго фронта къ Адріанополю и Константинополю съ 1-го по 19 января 1878 г.

---

[1]) Листы 6-й и 7-й ряда V и 5-й, 6-й и 7-й ряда VI. Объ карты имѣютъ одинакую нумерацію листовъ.

[2]) Листы 11-й ряда N и 11-й и 12-й ряда O.

ОГЛАВЛЕНІЕ.

21 декабря 1877 г. **Стр.**

1. Тел. г.-ад. *Непокойчицкаго* г.-л. *Радецкому* (перемѣщеніе 24-й и 30-й пѣх. див.) . . 1
2. Тел. г.-л. *Радецкаго* г.-ад. *Непокойчицкому* (положеніе дѣлъ подъ Шипкой, соображенія о предстоящемъ наступленіи и проч.) . . . . . —
3. Двѣ тел. Главнокомандующаго г.-л. *Радецкому* (извѣстія изъ отряда г.-ад. *Гурко*, запросъ о силахъ непріятеля) . . . . . —
4. Тел. г.-л. *Радецкаго* г.-м. *Шипникову* (вызовъ на Шипку для полученія приказаній) 2
5. Ком-ръ VIII арм. корпуса нач-ку 24-й пѣх. див. (передвиженіе див. къ Тырнову) . . . —
6. Нач-къ 14-й пѣх. див. въ штабъ VIII арм. корпуса (положеніе дѣлъ на позиціи) . . . —
7. Нач-къ позиціи св. Николая въ штабъ 14-й пѣх. див. (тоже) 3
8. Выписки изъ дневныхъ донесеній частей 14-й пѣх. див. (событія на позиціи) . . . —
9. Нач-къ 14-й пѣх. див. ком-ру 2-й бриг. той же див. (распоряженія о силѣ постовъ, музыка на позиціи и проч.) . . . . . —
10. Записка штаба 14-й пѣх. див. (перевозка на позицію сухарей и патроновъ) 4
11. Два рапорта ком-ра 9-й арт. бриг. нач-ку 9-й пѣх. див. (готовность 5-й бат. къ передвиженію, прибытіи батарей въ Самоводы) . . . . . —
12 и 13. Ком-ръ 6-й бат. 9-й арт. бриг. въ штабъ XI арм. корпуса и нач-ку 9-й пѣх. див. (передвиженіе батареи). . . . . —
14. Нач-къ шт. IV арм. корпуса ком-щему 30-й пѣх. див. (назначеніе роты для карауловъ при штабѣ корп.) 5
15. Нач-къ штаба XI арм. корпуса ком-ру 4-го телегр. парка (назначеніе отдѣленія парка въ Травненскій отрядъ, постройка линіи на Джулинъ) . . . . . —
16. Ком-ры 33-го, 34-го и 36-го пѣх. п. п. полк. *Соболеву* (выдача саней, вьюковъ и проч.) —
17. Проектъ инструкціи г.-л. *Скобелева* для боя. 6
18. Замѣтка г.-л. *Скобелева* (хозяйственныя мѣры) . . . . . —
19. Письмо г.-л. *Скобелева* подполк. *Куропаткину* (соображенія о подготовкѣ къ походу) 7
20. Замѣтка подполк. *Куропаткина* (тоже) 8
21. Донесеніе *Славейкова* (дороги къ Имитли) . . . . . —
22. Нач-къ штаба 16-й пѣх. див. нач-ку Болгарскаго ополченія (назначеніе ополченія въ составъ Имитл. отр. и проч.) 9
23. Нач-къ штаба 16-й пѣх. див. нач-ку 3-й стр. бриг. (передвиженіе баталіона, увѣдомленіе о назначеніи бригады въ составъ Имитл. отр.). 10

21 декабря 1877 г. (продолженіе). Стр.

24. Нач-къ 3-й стр. бриг. нач-ку штаба 16-й пѣх. див. (о готовности бриг. не ранѣе 24 дек.) 10
25. Нач-къ штаба 16-й пѣх. див. ком-щему 4-мъ сап. баталіономъ (о постройкѣ мостиковъ на пути движенія) . . . . . —
26. Нач-къ штаба 16-й пѣх. див. поруч. *Баранку* (тоже) 11
27. — — — — — ком-ру 16-й арт. бриг. (назначеніе бат. въ Габрово) . . —
28. Тел. г.-ад. *Непокойчицкаго* г.-л. *Деллингаузену* (перемѣщеніе 24-й и 30-й пѣх. див.) . —
29. Ком-щій XI арм. корп. ком-ру IV арм. корп. (тоже) . . . . . —
30. Тел. г.-л. *Ванновскаго* г.-л. *Деллингаузену* (свѣд. о непр.) 12
31. Двѣ тел. г.-м. *Радена* г.-л. *Деллингаузену* (тоже) . . . . . —
32. Тел. г.-м. *Малахова* г.-м. *Немира* (задержка обозовъ на Янтрѣ) . . . . . —
33. Тел. г.-л. *Деллингаузена* Главнокомандующему (дѣло при Чаталдере) . . . . . —
34. — — — г.-м. *Радену* (о повѣркѣ донесенія) 13
35. Нач-къ штаба IV арм. корп. нач-ку шт. XI арм. корп. (объ очищеніи Раховицы полками 13-й кав. див.) . . . . . —
36. Нач-къ Твардицкаго отр. нач-ку Еленинскаго отр. (дѣйствія разъѣздовъ и свѣд. о непр.). —
37. Ком-ръ 13-го гус. п. нач-ку шт. Еленинскаго отр. (расположеніе полка). 14
38. Донесенія съ передовыхъ постовъ Маренскаго отряда . . . . . —
39. Нач-къ Маренскаго отр. (соображенія о предстоящихъ операціяхъ) 15
40. Кап. *Проффенъ* въ штабъ 13-й кав. див. (свѣдѣнія съ постовъ) . . . . . —
41. Нач-къ шт. Еленинскаго отряда нач-ку Златарицкаго отр. (о поддержкѣ Златариц. отр.) —
42. Нач-къ Златарицкаго отр. нач-ку 11-й пѣх. дивизіи (дѣло при Чаталдере) . . . . . —
43 и 44. Нач-къ Бекчамалійскаго отр. нач-ку Златарицкаго отр. (тоже). 17
45. Нач-къ Рамазанскаго отр. нач-ку Златарицкаго отр. (тоже) 19
46. Ком-ръ 3-й роты Якутск. п. нач-ку Рамазанскаго отр. (тоже) . . . . . .
47. Ком-ръ 5-го эск. Владим. улан. п. нач-ку Златарицкаго отр. (тоже) 21
48. Нач-къ Ново-Сельскаго отр. нач-ку Джулино-Кесаровск. отр. (дѣло у Сенанцы). . . . —
49. — — — нач-ку Златарицкаго отр. (тоже) 23
50. Ком-ръ 1-го бат. Камчатскаго п. нач-ку Ханнкьойскаго отр. (расположеніе передовыхъ постовъ, свѣд. о непр.) . . . . . —
51. Воен. инж. кап. *Александровскій* нач-ку Еленинскаго отр. (затрудненія въ ходѣ инженерныхъ работъ) . . . . . —
52. Нач-къ штаба Еленинскаго отр. кап. *Александровскому* (укрѣпленіе Маренской позиціи) . 24
53. Тел. нач-ка Еленинскаго округа Тырновскому губернатору (нарядъ рабочихъ въ Елену и проч.) . . . . . —
54. Тел. интд-та *Волкова* инт-ту *Мясникову* (требованіе фуража для Еленинскаго отр.) . . 25

22 декабря 1877 г.

55. Тел. Главнокомандующаго г.-л. *Радецкому* (положеніе дѣлъ на театрѣ войны). 25
56. Тел. г.-м. *Левицкаго* г.-л. *Радецкому* (назначеніе отдѣленія телегр. парка въ распоряженіе г.-ад. *кн. Мирскаго*) 26
57. Тел. г.-л. *Радецкаго* Главнокомандующему (положеніе дѣлъ на Шипкѣ) . . . . . —
58. Записка штаба 14-й пѣх. див. въ штабъ VIII арм. корп. (свѣдѣнія съ позиціи) . . . 27
59. Нач-къ штаба 14-й пѣх. див. нач-ку позиціи на св. Николаѣ (свѣдѣнія о частяхъ артиллеріи на позиціи) . . . . . —

22 декабря 1877 г. (продолженіе). **Стр.**

60. Нач-къ шт. 14-й пѣх. див. ком-ру 1-й бриг. той же див. (тоже) 2
61. Двѣ записки нач-ка позиціи св. Николая въ штабъ 14-й пѣх. див. (событія на позиціи) . 28
62. Прапорщ. *Шибаевъ* въ штабъ 14-й пѣх. див. (свѣд. о непр.) . . . . . —
63. Прапорщ. *Шемелидзе* въ штабъ 14-й пѣх. див. (тоже) 29
64. Выписки изъ дневныхъ донесеній частей 14-й пѣх. див. (событія дня) . . . . . —
65. Нач-къ штаба IV арм. корп. нач-ку 24-й пѣх. див. (дислокація дивизіи) 30
66. — — — — — нач-ку 30-й пѣх. див. (выступленіе дивизіи въ Дрѣново) . —
67. Тел. г.-м. *Шипникова* полк. *Кукелю* (распоряженія передъ выступленіемъ въ походъ) . —
68. Штабъ 30-й пѣх. див. въ штабъ XI арм. корп. (прибытіе Коломенск. п. въ Плаково) . 31
69. Нач-къ Имитлійскаго отр. нач-ку штаба отр. (свиданіе съ г.-л. *Радецкимъ*, распоряженія передъ выступленіемъ въ походъ) . . . . . —
70. Замѣтки г.-л. *Скобелева* (путь отъ Топлеша въ Имитли) 33
71. Донесеніе *Славейкова* (оцѣнка дорогъ на Имитли) 34
72. Свѣдѣнія о продуктахъ, собранныхъ въ Сельви для Имитлійскаго отр. 35
73. Тел. ст. сов. *Щербинскаго* г.-л. *Скобелеву* (отправленіе продуктовъ и проч.) 36
74. Тел. полк. *Нагибина* г.-л. *Скобелеву* (о готовности полка) . . . . . —
75. Ком-щій 4-мъ сап. бат. нач-ку штаба 16-й пѣх. див. (мосты на дорогѣ въ Топлешъ) . . —
76. Ком-ръ 3-го див. лет. парка въ штабъ 16-й пѣх. див. (отправленіе снарядовъ) . . . . —
77. Тел. г.-л. *Скобелева* г.-м. *Боретти* (передвиженіе батареи и парка) 37
78. Нач-къ штаба 16-й пѣх. див. ком-рамъ 61-го и 62-го пѣх. п. (приказаніе подготовиться къ движенію) . . . . . —
79. — — — — — ком-ру Уральской сотни (запросъ о числительности) . —
80. — — — — — ком-ру 2-й горн. батареи (тоже) . . . . . -
81. Ком-щій 12-мъ стр. бат. нач-ку 3-й стр. бригады (расположеніе баталіона) 38
82. Нач-къ 16-й арт. бриг. ком-ру 6-й батареи (передвиженіе батареи) . . . . . —
83. Тел. г.-ад. *Непокойчицкаго* г.-л. *Деллингсгаузену* (запросъ о безпорядкахъ въ Еленѣ) . —
84. Тел. г.-л. *Деллингсгаузена* Главнокомандующему (дѣло при Сенанцы) 39
85. Тел. г.-л. *Ванновскаго* г.-л. *Деллингсгаузену* (свѣд. о непр.) . . . . . —
86. Нач-къ 11-й пѣх. див. ком-щему XI арм. корп. (дѣла при Чаталджере и Сенанцы) . . —
87. Нач-къ штаба 11-й пѣх. див. нач-ку шт. XI арм. корп. (дѣйствія у Сенанцы) . . . . —
88. Двѣ тел. г.-м. *Радена* г.-м. *Деллингсгаузену* (свѣдѣнія съ передовыхъ постовъ и проч.) . 40
89. Нач-къ штаба XI арм. корп. ком-ру 4-го телегр. парка (постановка линіи на Лѣсковецъ) —
90. Ком-ръ 4-го телегр. парка въ штабъ XI арм. корп. (постановка линіи, отправленіе отдѣленія въ Травненскій отр.) . . . . . —
91. Тел. г.-м. *Немиры* г.-м. *Малахову* (направленіе обозовъ на Федабей) . . . . . —
92. Нач-къ передовой позиціи нач-ку авангарда Османбазарск. отр. (дѣйствія подъ Енидже) . —
93. Ком-ръ 13-го Донск. п. нач-ку Джул.-Кесаревск. отр. (стрѣльба вооруженныхъ жителей по нашимъ войскамъ) 41
94. Нач-къ Бекчамалійскихъ постовъ нач-ку Златарицкаго отр. (положеніе дѣлъ ночью) . . —
95. Нач-къ Ново-Сельск. отр., кому—не обозначено (дѣло при Сенанцы) 42
96. Нач-къ штаба 13-й кав. див. нач-ку Златарицк. отр. (запросъ о дѣйств. 20—21 дек., свѣдѣнія съ перед. постовъ) . . . . . —
97. Нач-къ Златарицкаго отр. нач-ку Еленинскаго отр. (дѣйствія 20—22 дек.) . . . . . —
98. Ком-щій 1-й бриг. 26-й пѣх. див. нач-ку Еленинскаго отр. (свѣд. о непр.) 43

22 декабря 1877 г. (продолженіе). **Стр.**

99. Нач-къ Маренскаго отр. нач-ку Еленинскаго отр. (свѣдѣнія съ передовыхъ постовъ) . . 43
100. Ротм-ръ *Чапминъ* ком-ру Орденск. драг. п. (открытіе огня турками у Костела) . . . . —
101. Нач-къ штаба Еленинскаго отр. нач-ку Маренскаго отр. (сборъ свѣдѣній у Ахметли, назначеніе поста) 44
102. Ком-ръ Твардицкаго отр. нач-ку Еленинскаго отр. (свѣд. о непр.) . . . . . —
103. Маіоръ *Кардашевскій*, кому—не обозначено (тоже) 45
104. Ком-ръ 1-го бат. 44-го пѣх. п. ком-ру того же п. (свѣд. о непр., требованіе шанцеваго инструмента и водки) . . . . . —
105. Тел. ст. сов. *Щербинскаго* нач-ку Еленинскаго округа (нарядъ рабочихъ для инженера *Александровскаго;* тифъ въ Еленѣ) . . . . . —
106. Тел. поруч. *Козеровскаго* полк. *Попову* (инженерныя работы у Тырнова) 46
107. Тел. полк. *Емельянова* инт-ту. *Волкову* (отправленіе транспорта въ Елену) . . . . . —

23 декабря 1877 г.

108. Тел. г.-ад. *Непокойчицкаго* г.-л. *Ганецкому* (движеніе грен. корпуса) 46
109. — — — г.-л. *Дохтурову* (сборъ 1-й кав. див. въ Сельви) . . . . . —
110. — — — г.-л. *Радецкому* (свѣдѣнія объ операціяхъ г.-ад. *Гурко*, движеніе грен. корп. и 1-й кав. дивизіи) 47
111. Тел. г.-л. *Радецкаго* г.-ад. *Непокойчицкому* (назначеніе движенія на 24 дек., свѣдѣнія о Сулеймапѣ) . . . . . —
112. — — — г.-л. *Деллингсгаузену* (назначеніе движенія на 24 дек.) . . . . . —
113. Тел. г.-л. *Деллингсгаузена* г.-л. *Радецкому* (время начала демонстраціи) 48
114. Тел. г.-л. *Радецкаго* г.-л. *Деллингсгаузену* (отвѣтъ на предыдущій №) . . . . . —
115. Ком-ръ VIII арм. корп. нач-ку Травненской колонны (приказаніе о выступленіи) . . . —
116. Тоже (дополненіе къ предписанію) 49
117. Ком-ръ VIII арм. корп. нач-ку Имитлійскаго отр. (приказаніе о выступленіи) . . . . —
118. Нач-къ арт. VIII арм. корп. въ штабъ 14-й пѣх. дивизіи (пополненіе комплекта снарядовъ) . . . . . —
119. Нач-къ позиціи на г. св. Николая въ штабъ 14-й пѣх. дивизіи (событія дня) 50
120. Выписки изъ дневныхъ донесеній частей 14-й пѣх. дивизіи (тоже) . . . . . —
121. Прапорщ. *Шибаевъ* нач-ку Шипкинской позиціи (свѣд. о непр.) 51
122. Унт.-оф. *Шмидтъ* ком-ру Брянск. п. (тоже). . . . . —
123. Диспозиція по Травненскому отр. для движенія чрезъ Балканы . . . . . —
124. Нач-къ 9-й пѣх. див. ком-щему 30-й пѣх. дивизіей (предписаніе для движенія). . . . 52
125. Тел. кап. *Иванова* полк. *Рыбкину* (просьба г.-ад. *кн. Мирскаго* о назначеніи казаковъ) . 53
126. Приказъ по Имитлійскому отр. № 1 (сформированіе отряда) . . . . . —
127. Приказъ по Имитлійскому отр. № 3 (сосредоточеніе) 54
128. Нач-къ штаба Имитл. отр. нач-ку Болгарскаго ополченія (приглашеніе къ нач-ку отр. для обсужденія диспозиціи) 55
129. — — — — ком-ру Казанск. п. (назначеніе авангарда и рабочихъ ротъ) . —
130. Ком-ръ 16-й арт. бриг. ком-ру 6-й батареи (прибытіе батареи и парка въ Габрово) . —
131. — — — ком-ру 3-го лет. парка (тоже) 56
132. Ком-ръ 3-й стр. бриг. поруч. *Павленко* (назначеніе завѣдывающаго обозами бригады) . —

23 декабря 1877 г. (продолженіе). **Стр.**

133. Тел. г.-л. *Ванновскаго* г.-л. *Деллингсгаузену* (свѣд. о непр.) 57
134. Нач-къ 11-й пѣх. див. ком-щему XI арм. корп. (тоже) . . . . . —
135. Двѣ тел. г.-м. *Радена* г.-л. *Деллингсгаузену* (свѣд. о непр. и проч.; ограбленіе турками Козосымы) . . . . . —
136. Нач-къ Ханикьойскаго отр. ком-щему XI арм. корп. (положеніе дѣлъ въ отрядѣ) . . . 58
137. Диспозиція по войскамъ XI арм. корп. на 24 и 25 дек. . . . . —
138. Тел. г.-л. *Деллингсгаузена* г.-ад. *Непокойчицкому* (положеніе дѣлъ, начало движенія отряда) 59
139. Ком-щій XI арм. корп. нач-ку Ханикьойскаго отр. (о предположенныхъ операціяхъ) . . . —
140. — — — — ком-ру Красноярскаго п. (назначеніе полка резервомъ Еленинск. и Ханикьойск. отрядовъ) 60
141. — — — — ком-ру Енисейскаго п. (передвиженіе полка въ Козаревецъ) . . . —
142. Ком-ръ 2-й бриг. 11-й пѣх. див. нач-ку той же див. (свѣд. о непр.) . . . . . —
143. Ком-ръ Якутскаго п. въ штабъ 11-й пѣх. див. (исправленіе свѣд. о числѣ раненыхъ) . 61
144. Нач-къ 11-й пѣх. див. ком-ру Якутскаго п. (распоряженія о занятіи Златарицы и пр.). —
145. Нач-къ Марѣнскаго отряда, кому—не обозначено (свѣдѣнія съ передовыхъ постовъ) . —
146. Нач-къ Твардицкаго отр. нач-ку Еленинскаго отр. (событія дня) 63
147. — — — ком-ру 1-го бат. Петрозаводскаго п. (рекогносцировка, съемка позиціи, увѣдомленіе о занятіи Софіи) . . . . . —
148. Ком-ръ 1-й бриг. 24-й пѣх. див. ком-ру Иркутскаго п. (расположеніе управл. бригады, Иркутскаго п. и 2 батарей въ Црисово) . . . . . —
149. Тел. нач-ка Еленинскаго отр. Тырновскому губернатору (тифъ въ Еленѣ) 64
150. Тел. полк. *Попова* поруч. *Козеровскому* (о прибытіи полк. *Байкова* въ Монастырь) . —

24 декабря 1877 г.

151. Тел. Главнокомандующаго г.-л. *Радецкому* (занятіе г.-ад. *Гурко* Софіи и проч.) . . . 65
152. Нач-къ 9-й пѣх. див. ком-ру VIII арм. корп. (выступленіе отряда изъ Травны, занятіе перевала и д. Сельци) . . . . . —
153. Письмо г.-л. *Скобелева* г.-л. *Радецкому* (выступленіе отряда, просьба о пластунахъ) —
154. Ком-ръ VIII арм. корп. нач-ку 9-й пѣх. див. (распредѣленіе силъ Травненск. отр., разъясненіе обстановки) 66
155. Письмо г.-л. *Радецкаго* г.-л. *Скобелеву* (одобреніе сдѣланныхъ распоряженій) . . . . —
156. Нач-къ штаба 14-й пѣх. див. нач-ку штаба VIII арм. корп. (положеніе дѣла на Шипкинской позиціи) . . . . . —
157. Записка штаба 14-й пѣх. див. въ штабъ VIII арм. корпуса (канонада 24 дек.) . . . 67
158. Нач-къ позиціи на св. Николаѣ въ штабъ 14-й пѣх. див. (тоже) . . . . . —
159. Прапорщ. *Шенгелидзе*, кому—не обозначено (наблюденія съ Драгомировской батареи) . 68
160. Прапорщ. *Шибаевъ*, кому—не обозначено (донесенія съ наблюдат. поста) . . . . . —
161. Ком-щій 1-мъ бат. Волынскаго п. нач-ку II отдѣла позиціи (о взятыхъ плѣнныхъ) . —
162. Выписка изъ дневныхъ донесеній полковъ 14-й пѣх. дивизіи событія дня 69
163. Проектъ приказа № 2 по Имитлійскому отряду (инструкція офицерамъ для аванпостной службы, отношеніе къ нижнимъ чинамъ и проч.) . . . . . —
164. Приказъ по Имитлійскому отр. № 4 (воззваніе передъ выступленіемъ въ походъ) . . . 71

24 декабря 1877 г. (продолженіе). **Стр.**

165. Приказъ по Имитлійскому отр. № 5 (диспозиція для движенія черезъ Балканы) . . . 72
166. Тел. г.-м. *Боретти* г.-л. *Скобелеву* (полученіе тел. отъ 23 дек.) 73
167. Ком-ръ 16-й арт. бриг. нач-ку Имитлійскаго отр. (направленіе въ Габрово батареи и боевыхъ запасовъ) . . . . . —
168. Нач-къ Имитлійскаго отр. нач-ку авангарда (соблюденіе тишины при движеніи, запрещеніе разводить огни) . . . . . —
169. Нач-къ штаба Имитлійскаго отр. ком-ру 9-го каз. п. (диспозиція для движенія) . . . —
170. — — — — ком-ру Казанскаго п. (расположеніе баталіоновъ) . 74
171. — — — — ком-ру Угличкаго п. (расположеніе полка на ночь) . —
172. — — — — нач-ку отдѣленія 3-го лег. парка (перевозка второго комплекта снарядовъ и патроновъ въ Нетовцы) . . . —
173. — — — — подполк. *Шарову* (хозяйственныя распоряженія) . . 75
174. — — — — кому—не обозначено (квартиры сестеръ милосердія) . —
175. Полк. *Шаровъ* нач-ку штаба Имитлійскаго отряда (хозяйственные вопросы) . . . . . —
176. Тел. г.-ад. *Непокойчицкаго* г.-м. *Деллингсгаузену* (прибытіе запасныхъ и берданокъ) . . 76
177. Тел. г.-л. *Ванновскаго* г.-л. *Деллингсгаузену* (свѣд. о непр.) . . . . . —
178. Тел. г.-л. *Эрнрота* г.-л. *Деллингсгаузену* (положеніе дѣлъ въ отрядѣ) . . . . . —
179. Тел. шт.-кап. *Гильбова* г.-м. *Немиръ* (передача донесенія полк. *Тутенгольда*) . . . . . —
180. Тел. полк. *Тутенгольда* г.-м. *Немиръ* (движеніе Енисейскаго п.) 77
181. Нач-къ 11-й пѣх. див. нач-ку штаба XI арм. корпуса (поискъ въ Енидже) . . . . . —
182. — — — — ком-щему XI арм. корпусомъ (позднее полученіе полк. *Красовским* диспозиціи, положеніе дѣлъ) . . . . . —
183. Тел. г.-м. *Радена* г.-л. *Деллингсгаузену* (положеніе дѣлъ въ отрядѣ) 78
184. Тел. подполк. *Жегалова* г.-м. *Немиръ* (открытіе телегр. дѣйствія до Джулина) . . . . —
185. Ком-щій 20-й кон. бат. нач-ку арт. XI арм. корпуса (распредѣленіе батарей по отрядамъ) . . . . . —
186. Тел. г.-л. *Деллингсгаузена* Главнокомандующему (поискъ въ Енидже) . . . . . —
187. Нач-къ штаба XI арм. корп. нач-ку 11-й пѣх. див. (посылка диспозиціи полк. *Красовскому*) . . . . . —
188. Нач-къ Джулино-Кесаревск. отр. нач-ку Османбазарскаго отр. (свѣд. о непр., переправа въ Джулинѣ) 79
189. Нач-къ передовой Кесаревск. позиціи нач-ку 11-й пѣх. див. (препровожденіе плѣнныхъ) —
190. Тел. полк. *Тутенгольда* полк. *Емельянову* (консервы и фуражъ для Енисейскаго п.) . . 80
191. — — — г.-м. *Даме* (запозданіе обозовъ Енисейскаго п.) . . . . . —
192. Тел. г.-м. *Даме* полк. *Тутенгольду* (расположеніе баталіоновъ Енисейскаго п.) . . . . —
193. Нач-къ Бебровскаго отр. нач-ку штаба XI арм. корп. (позднее полученіе диспозиціи, движеніе къ Беброву ночью) . . . . . —
194. — — — нач-ку Еленинскаго отр. (назначеніе выступленія на 25 дек.) 81
195 и 196. Нач-къ шт. XI арм. корп. нач-ку Бебровскаго отр. (разрѣшеніе отсрочить выполненіе диспозиціи) . . . . . —
197. Нач-къ штаба Еленинскаго отр. нач-ку Златарицкаго отр. (посылка диспозиціи, положеніе дѣлъ въ Еленѣ и Бебровѣ) . . . . . —
198. Маіоръ *Ивановъ* ком-ру Якутскаго п. (сосредоточеніе Бебровскаго отр.) 82
199. Подполк. *Веригинъ* нач-ку Бебровскаго отр. (тоже) . . . . . —

24 декабря 1877 г. (продолженіе). **Стр.**

200. Маіоръ *Вознесенскій* ком-ру Якутскаго п. (тоже) . . . . . .
201. Ком-ръ Вятскаго п. нач-ку Бебровскаго отр. (тоже) . . . . . —
202. Полк. *Юнаковъ* ком-ру Вятскаго п. (пріѣздъ полк. *Красовскаго*) . . . . . —
203. Маіоръ *Кардашевскій* нач-ку шт. Еленинскаго отр. (свѣд. о непр.) 83
204. Нач-къ Маренскаго отр. нач-ку Еленинскаго отр. (донесенія съ передовыхъ постовъ) . —
205. Поруч. *Воронцовъ*, кому—не обозначено (тоже) . . . . . —
206. Шт.-кап. . . . . нач-ку Еленинскаго отр. (выступленіе Якутскаго п. въ Беброво). 84
207. Тел. подполк. *Байкова* полк. *Попову* (о кап. *Александровскомъ*) . . . . . —
208. Тел. полк. *Попова* поруч. *Козеровскому* (приказаніе возвратиться въ Тырново) . . . . —

25 декабря 1877 г.

209. Тел. Главнокомандующаго г.-л. *Радецкому* (положеніе дѣлъ на театрѣ войны) 84
210. Тел. г.-л. *Деллингсгаузена* г.-л. *Радецкому* (дѣло подъ Ахметли) 85
211. Нач-къ 14-й пѣх. див. ком-ру VIII арм. корп. (наблюденія за непріятелемъ съ позиціи) —
212. Тел. г.-л. *Радецкаго* Главнокомандующему (начало движенія обходныхъ колоннъ, предположеніе о наступленіи съ г. св. Николая) 86
213. — — — г.-л. *Дохтурову* (передвиженіе 1-й кав. див. въ Габрово) . . . . —
214. — — — г.-л. *Деллингсгаузену* (положеніе дѣлъ подъ Шипкой) . . . . . —
215. Ком-щій VIII арм. корп. нач-ку 14-й пѣх. див. (движеніе обходныхъ колоннъ, приготовленія къ наступленію) 87
216. — — — нач-ку 14-й пѣх. див. (тоже, передвиженіе бат. Брянскаго п.) . . —
217. Нач-къ шт. 14-й пѣх. див. ком-рамъ полковъ (назначеніе завѣдыв. тыломъ позиціи) . . —
218. Нач-къ 14-й пѣх. див. полк. *Тимановичу* (тоже) 88
219. Нач-къ шт. 14-й пѣх. див. ком-ру 1-й бриг. той же див. (запросъ о положеніи дѣлъ) . —
220. Ком-ръ 1-й бриг. 14-й пѣх. див. нач-ку той же див. (событія на позиціи) . . . . . —
221. — — — — — нач-ку штаба див. (тоже) 89
222. Приказаніе по 2-й бриг. 14-й пѣх. див. (о предстоящемъ движеніи) . . . . . —
223. Нач-къ позиціи св. Николая въ штабъ 14-й пѣх. див. (событія на позиціи) 90
224. Нач-къ 1-го участка позиціи св. Николая, кому—не обозначено (тоже) 91
225. Шт.-кап. . . . . нач-ку позиціи св. Николая (наблюденія за непріятелемъ) . . . . —
226. Прапорщ. *Шибаевъ* нач-ку позиціи св. Николая (тоже) 92
227. Прапорщ. *Шелявинъ* нач-ку позиціи св. Николая (тоже) . . . . . —
228. Выписки изъ дневныхъ донесеній частей 14-й пѣх. див. (событія дня) . . . . . —
229. Записка полк. *Тимановича* въ штабъ 14-й пѣх. див. (продовольств. припасы на позиціи) 93
230. Нач-къ 9-й пѣх. див. ком-ру VIII арм. корп. (движеніе лѣвой обходной колонны) . . —
231. — — — — ком-щему 30-й пѣх. див. (распоряженія о движеніи артиллеріи) . 94
232. Ком-ръ 15-го лег. арт. парка нач-ку арт. VIII арм. корп. (движеніе парка) . . . . . —
233. Приказъ по войскамъ Имитлійскаго отр. № 6 (сосредоточеніе къ д. Топлешъ) . . . . —
234. Нач-къ Имитлійскаго отр. ком-ру 1-й бриг. 16-й пѣх. див. (приказаніе для движенія къ Топлешу) 95
235. Нач-къ штаба Имитлійскаго отр. ком-ру Углицкаго п. (приказаніе о выступленіи) . . 96
236. — — — — ком-ру Казанскаго п. (тоже) . . . . . —

25 декабря 1877 г. (продолженіе). **Стр.**

237. Нач-къ Имитлійскаго отр. ком-рамъ полковъ 16-й пѣх. див. (сосредоточеніе вьюковъ) . 96
238. — — — нач-ку штаба отряда (рекогносцировка позиціи у Имитли) . —
239. Нач-къ штаба Имитлійскаго отр. полк. *Ласковскому* (назначеніе частей для разработки дороги) 97
240. Приказаніе по Имитлійскому отр. (ночлегъ у Марковыхъ Столбовъ) . . . . . —
241. Нач-къ Имитлійскаго отр. ком-ру VIII арм. корп. (занятіе перевала) 98
242. — — — ком-ру 1-й бриг. 16-й пѣх. див. (выступленіе колоннъ на слѣдующій день) . . . . . —
243. — — — ком-ру 1-й бриг. Болгарскаго ополченія (инструкція нач-ку бокового авангарда) . . . . . —
244. — — — ком-ру 1-й бриг. 16-й пѣх. див. (измѣненіе порядка движенія) 99
245. Приказъ по войскамъ IV арм. корп. (назначеніе 30-й пѣх. див. въ распоряженіе г.-л. *Радецкаго*) . . . . . —
246. Тел. нач-ка шт. XIII арм. корп. нач-ку штаба XI арм. корп. (согласованіе дѣйствій кавалеріи) —
247. Нач-къ 11-й пѣх. див. ком-щему XI арм. корп. (дѣйствія летучей колонны полк. *Рика*) . 100
248. Двѣ тел. шт.-кап. *Гильбова* г.-м. *Немиръ* (передача донесеній нач-ковъ Твардицкаго и Бебровскаго отрядовъ) . . . . . —
249. Тел. полк. *Жегалова* нач-ку шт. XI арм. корп. (открытіе телегр. линіи на Ново-Село) . 101
250. Нач-къ Бебровскаго отр. ком-щему XI арм. корп. (4 полев. записки о движеніи отряда) —
251. Нач-къ шт. XI арм. корп. нач-ку Бебровскаго отр. (разрѣшеніе начать наступленіе) . 102
252 и 253. Ком-щій XI арм. корп. нач-ку Бебровскаго отр. (запросъ о положеніи дѣлъ, при-
казаніе на 26 дек.) . . . . . —
254. Тел. маіора *Касперова* полк. *Емельянову* (отправка транспорта въ Ахметли) 103
255. Приказаніе по Бебровскому отр. (диспозиція для боя 25 дек.) . . . . . —
256—257. Маіоръ *Ольшевскій*, кому—не обозначено (полев. записки о ходѣ боя) 104
258. Ком-щій Якутскимъ п. нач-ку Бебровскаго отр. (тоже) . . . . . —
259. Маіоръ *Ивановъ* нач-ку Бебровскаго отр. (тоже) 105
260. Нач-къ Бебровскаго отр. маіору *Ольшевскому* (тоже) . . . . . —
261. — — — маіору *Иванову* (тоже) . . . . . —
262. Адъютантъ Бебровскаго отр. нач-ку Ново-Сельскаго отр. (о присылкѣ полусотни) . . . 106
263. Маіоръ *Федоровъ* ком-щему Якутскимъ п. (полев. записка о ходѣ боя) . . . . . —
264. Реляція о дѣйствіяхъ 25 дек. Якутскаго п. . . . . —
265. — — — — 1-го бат. Вятскаго п. *(съ планомъ)* 108
266. — — — — 2-го бат. Вятскаго п. 110
267. — — — — своднаго дивизіона Бебровск. отр. . . . . —
268. Ком-ръ 41-го пѣх. Селенгинскаго п., кому—не обозначено (движеніе полк. *Рика*) . . . 111
269. Ком-ръ 1-й бриг. 13-й кав. див. нач-ку Османбазарскаго отр. (дѣйствія Джулино-Кесаревскаго отр.) 112
270. Тел. полк. *Емельянова* полк. *Тугенольду* (фуражъ Енисейскому п.) . . . . . —
271. Ком-ръ Енисейскаго п. нач-ку 24-й пѣх. див. (движеніе полка 24 дек.) . . . . . —
272. Ком-ръ Красноярскаго п. нач-ку 24-й пѣх. див. (назначеніе полка резервомъ Еленинскаго и Хаинкьойскаго отр.) 113
273. — — — нач-камъ Еленинскаго и Хаинкьойскаго отрядовъ (тоже) . . —
274. Ком-ръ 1-го бат. Камчатскаго п. ком-ру того же полка (дѣйствія охотниковъ) 114

26 декабря 1877 г.

		Стр.
275.	Тел. г.-ад. *Непокойчицкаго* г.-л. *Радецкому* (дѣйствія Трояновскаго отряда)	114
276.	— — — г.-л. *Радецкому* (свѣд. о непр.)	—
277.	Тел. г.-л. *Деллингсгаузена* г.-л. *Радецкому* (бой подъ Ахметли)	—
278.	Тел. г.-л. *Радецкаго* Главнокомандующему (движеніе обходныхъ колоннъ и проч.) . . .	115
279.	Двѣ тел. полк. *Чингисхана* г.-л. *Радецкому* (проведеніе телегр. линіи въ отрядъ г.-ад. *кн. Мирскаго*, переходъ Главн. Квартиры въ Ловчу).	—
280.	Тел. полк. *Чингисхана* ком-ру 4-го тел. парка (устройство телегр. линіи за отрядомъ г.-ад. *кн. Мирскаго*)	—
281.	Шт.-оф. для порученій при шт. VIII арм. корп. полк. *Якубовскому* (пріѣздъ корп. командира на позицію)	116
282.	Ком-ръ 1-й бриг. 14-й пѣх. див. полк. *Якубовскому* (положеніе дѣлъ на позиціи) . . .	—
283.	Ком-щій 2-й бриг. 14-й пѣх. див. нач-ку той же див. (дѣйствія охотниковъ въ ноябрѣ и декабрѣ 1877 г.)	—
284.	Подполк. *Сендецкій* нач-ку 14-й пѣх. див. (движеніе турокъ на Лысой горѣ)	117
285	Ком-ръ Минскаго п., кому—не обозначено (наблюденія съ Круглой батареи)	118
286.	Ком-ръ 2-й Мортирной бат., кому—не обозначено (стрѣльба турецкихъ батарей) . . .	—
287.	Нач-къ позиціи св. Николая въ штабъ 14-й пѣх. див. (событія дня)	—
288.	Выписки изъ дневныхъ донесеній частей 14-й пѣх. див. (тоже)	119
289.	Двѣ тел. г.-ад. *кн. Мирскаго* г.-л. *Радецкому* (движеніе Травненской колонны)	—
290.	Диспозиція по Имитлійскому отр. на 26 дек.	120
291.	Ком-ръ 1-й бриг. 16-й пѣх. див. ком-щему 3-й стр. бриг. (движеніе 9-го и 11-го стр. бат.)	—
292.	Ком-ръ VIII арм. корп. нач-ку Имитлійскаго отр. (движеніе Травненской колонны, инструкція на 27 дек., назначеніе 1-й кав. див.)	—
293.	Ком-ръ 1-й бриг. 16-й пѣх. див. нач-ку Имитлійскаго отр. (два донесенія о движеніи на перевалъ)	121
294.	Ком-ръ Углицкаго п. нач-ку Имитлійскаго отр. (три донесенія о дѣйствіяхъ полка) . .	122
295.	Два донесенія нач-ка Имитлійскаго отр. ком-ру VIII арм. корп. (дѣйствія отряда за 26 дек.)	123
296.	Нач-къ Имитлійскаго отр. г.-м. *Столѣтову* (встрѣча съ непріятелемъ).	124
297.	Нач-къ шт. Имитлійскаго отр. старшему офицеру Углицкаго п. (приказаніе двигаться)	—
298.	Нач-къ шт. Имитлійскаго отр., кому—не обозначено (укрѣпленіе дебуше изъ горъ, расположеніе войскъ)	—
299.	Тел. г.-л. *Дохтурова* г.-л. *Радецкому* (прибытіе 1-й кав. див. въ Габрово)	125
300.	Тел. кап. *Андреянова* полк. *Рыбкину* (расположеніе 1-й кав. див. вечеромъ 26 дек.)	—
301.	Ком-ръ VIII арм. корп. нач-ку 1-й кав. див. (приказаніе на 27 дек.)	—
302.	Тел. г.-ад. *Непокойчицкаго* г.-л. *Деллингсгаузену* (силы турокъ подъ Османбазаромъ) . .	—
303.	Тел. г.-л. *Радецкаго* г.-л. *Деллингсгаузену* (положеніе дѣлъ подъ Шипкой)	126
304.	Тел. г.-л. *Ванновскаго* г.-л. *Деллингсгаузену* (свѣд. о непр.)	—
305.	Нач-къ 11-й пѣх. див. ком-щему XI арм. корп. (движеніе летучихъ колоннъ)	—
306.	Тел. г.-л. *Деллингсгаузена* Главнокомандующему (занятіе Ахметли и движеніе остальныхъ колоннъ)	127
307.	Тел. г.-л. *Деллингсгаузена* г.-л. *Эрнроту* (запросъ о событіяхъ 26 дек.)	—
308.	Нач-къ 24-й пѣх. див. ком-ру Енисейскаго п. (приказаніе возстановить дѣленіе полка на 3 баталіона и проч.)	128

26 декабря 1877 (продолженіе). **Стр.**

309. Двѣ тел. г.-л. *Эрнрота* полк. *Тугенгольду* (прибытіе въ Джулинъ, помощь раненымъ) . 128
310. Главн. врачъ 11-й пѣх. див. нач-ку штаба той же див. (командированіе врача и проч.) —
311. Тел. полк. *Тугенгольда* г.-л. *Эрнроту* (тоже) . . . . . —
312. Ком-ръ Енисейскаго п. нач-ку Османбазарскаго отр. (занятіе Козлубека, движеніе полк. *Карганова*) 129
313. Ком-ръ Селенгинскаго п., кому—не обозначено (дѣйствія за 26 дек.) . . . . . —
314. Тел. полк. *Ренвальда* г.-л. *Эрнроту* (движеніе колонны, потери) . . . . . —
315. Нач-къ Бебровскаго отр. ком-щему XI арм. корп. (9 донесеній о ходѣ боя подъ Ахметли, потери) 130
316. Письмо полк. *Красовскаго* г.-м. *Немиру* (возраженіе на донесеніе подполк. *Байкова*) . . 133
317. Ком-щій XI арм. корп. нач-ку Бебровскаго отр. (одобреніе дѣйствій подъ Ахметли, инструкція на слѣдующій день) . . . . . —
318. — — — — нач-ку Бебровскаго отр. (положеніе турокъ у Ахметли) . . . —
319. Нач-къ правой колонны Бебровскаго отр. нач-ку того же отр. (4 донесенія о ходѣ боя) . 134
320. Прапорщ. *Кусаковъ* нач-ку Бебровскаго отр. (донесеніе съ передовыхъ постовъ). . . . 135
21. Маіоръ *Ивановъ* нач-ку Бебровскаго отр. (занятіе Дѣвичьей Могилы) . . . . . —
322. Кап. *Масловскій* нач-ку Бебровскаго отр. (свѣд. о непр.) . . . . . —
323. Подполк. *Мацкевичъ* нач-ку Бебровскаго отр. (отправленіе раненыхъ, доставка патроновъ и проч.). . . . . —
324. Нач-къ Твардицкаго отр. нач-ку штаба 26-й пѣх. див. (о произведенныхъ развѣдкахъ) 136
325. Ком-щій XI арм. корп. нач-ку Твардицкаго отр. (инструкція на 27 дек.) . . . . . —
326. Поруч. *Лер* . . . . . нач-ку Твардицкаго отр. (развѣдка по Твардицкой дорогѣ) . . . 137
327. Нач-къ Хаинкьойскаго отр. ком-щему XI арм. корп. (положеніе дѣлъ въ отрядѣ). . . —
328. Шт.-кап. *Лобановскій* нач-ку Маренскаго отр. (развѣдка къ Лысой горѣ) . . . . . —
329. Двѣ тел. маіора *Козловскаго* г.-м. *Даме* (просьба объ инструкціяхъ при движеніи къ Козлубеку, прибытіе раненыхъ) 138
330. Двѣ тел. г.-м. *Даме* маіору *Козловскому* (отвѣтъ на предыдущій №) . . . . . —
331. Тел. подполк. *Байкова* полк. *Попову* (объ осмотрѣ работъ поруч. *Козеровскаго* и кап. *Александровскаго*) . . . . . —
332. Тел. телеграфиста *Иванова* подполк. *Чингисхану* (дѣйствіе линіи Ново-Село—Тырново). 139
333. — — — подполк. *Жегалову* (перерывъ дѣйствія линіи Ново-Село—Джулинъ) . . . . . —
334. Реляція о дѣйствіяхъ летучей колонны полк. *Карпанова* . . . . . —
335. Реляція о дѣйствіяхъ летучей колонны полк. *Ренвальда* 140

27 декабря 1877 г.

336. Тел. г.-ад. *Непокойчицкаго* г.-л. *Радецкому* (дѣйствія г.-л. *Карцова* 25 и 26 дек.) . . 142
337. Двѣ тел. Главнокомандующаго г.-л. *Радецкому* (событія на театрѣ войны) 143
338. Тел. г.-л. *Карцова* г.-л. *Радецкому* (взятіе Трояновскаго перевала) . . . . . —
339. Двѣ тел. г.-л. *Радецкаго* Главнокомандующему (движеніе обходныхъ колоннъ, назначеніе атаки на 28 дек.) 144
340. — — — — г.-л. *Делингсгаузену* (тоже) . . . . . —
341. Нач-къ арт. VIII арм. корп. въ штабъ того же корпуса (запросъ о направленія парка) —

27 декабря 1877 г. (продолженіе). **Стр.**

342. Нач-къ 1-й кав. див. ком-ру VIII арм. корп. (запросъ о движеніи дивизіи чрезъ Имитл. перевалъ или по Шипкинскому шоссе) 145
343. Ком-ръ 1-й бриг. 14-й пѣх. див. нач-ку той же див. (донесеніе о ходѣ боя въ правой обходной колоннѣ) . . . . . —
344. Кап. *Котельниковъ* нач-ку шт. 14-й пѣх. див. (наблюденія за ходомъ боя въ долинѣ Тунджи, съ планами) 146
345. Нач-къ позиціи св. Николая въ штабъ 14-й пѣх. див. (тоже) 148
346. Дневная записка нач-ка позиціи св. Николая (событія дня) . . . . . —
347. Дневная записка Подольскаго п. (тоже) 149
348. Нач-къ 9-й пѣх. див. ком-ру VIII арм. корп. (занятіе Янины и Хаскіоя) . . . . . —
349. Нач-къ 9-й пѣх. див. ком-щему 30-й пѣх. див. (диверсія на Казанлыкъ; рѣшеніе ночевать на позиціи) . . . . . —
350. Нач-къ Имитлійскаго отр. ком-у VIII арм. корп. (3 донесенія о дѣйствіяхъ 27 дек.) . 150
351. Приказанія нач-ка Имитлійскаго отр. нач-ку бокового авангарда 151
352. Набросокъ съ видомъ на долину р. Тунджи 152
353. Двѣ пол. записки, кому—не обозначено (донесенія о ходѣ боя) 153
354. Подпоруч. *Хомичевскій*, кому—не обозначено (движ. турокъ съ Лысой горы, съ планомъ) —
355. Г.-м. *Столѣтовъ* нач-ку Имитлійскаго отр. (занятіе с. Имитли) . . . . . —
356. Ком-ръ 2-й бриг. Болгарск. ополченія нач-ку Имитлійскаго отр. (положеніе дѣлъ въ отрядѣ г.-ад. *кн. Мирскаго*, съ планомъ) 154
357. Ком-ръ 9-го Донск. каз. п., кому—не обозначено (спускъ съ горы дивизіона, шедшаго чрезъ Сѣченый Камень) 155
358. Ком-ръ 1-й бриг. 16-й пѣх. див. нач-ку Имитл. отр. (задержка въ движеніи Суздальскаго п.). —
359. Ком-ръ 10-й друж. Болгарск. ополченія нач-ку штаба VIII арм. корп. (выступленіе дружины изъ Зелено-Древа) . . . . . —
360. Приказъ по Угличкому п. (назначеніе кап. *Каштанлинскаго* нач-комъ сводн. бат.) . . 156
361. Приказъ по Имитлійскаго отр. (расположеніе на ночлегъ 27 дек.) . . . . . —
362. Тел. г.-л. *Ванновскаго* г.-л. *Деллингсгаузену* (свѣд. о непр.). . . . . —
363. Тел. г.-ад. *кн. Дондукова* г.-л. *Деллингсгаузену* (тоже) 157
364. Двѣ тел. *Волкова* инт-ту XI арм. корп. (доставка продуктовъ) . . . . . —
365. Тел. кап. *Вноровскаго* въ штабъ XI арм. корп. (положеніе дѣлъ въ Хаинкьойск. отр.) . —
366. Приказаніе по войскамъ XI арм. корп. (возвращ. командированныхъ офиц.) 158
367. Три тел. г.-л. *Деллингсгаузена* Главнокомандующему (дѣло подъ Ахметли). . . . . —
368. — — — — г.-л. *Эрнроту* (свѣд. о непр., прекращеніе поиска въ Стевректъ, командованіе авангардомъ на Османбаз. дорогѣ, запросъ о привлеченіи въ дѣло Енисейск. п. и проч.) 159
369. Четыре тел. г.-л. *Эрнрота* г.-л. *Деллингсгаузену* (отр. полк. *Рика* и *Попова*, свѣд. о непр.). —
370. Нач-къ шт. XI арм. корп. нач-ку Кесарево-Златарицк. отр. (свѣд. о непр. на Османбазарск. дорогѣ) 160
371. Тел. г.-л. *Эрнрота* маіору *Козловскому* (приготовленіе 2 ротъ для поддержки полк. *Рика*). —
372. Три тел. маіора *Козловскаго* нач-ку Джул.-Кесаревск. отряда (свѣдѣнія объ отрядѣ полк. *Рика*). 161
373. Ком-ръ Селенгинскаго п., кому—не обозначено (движеніе летучаго отряда) . . . . . —
374. Тел. г.-л. *Эрнрота* полк. *Карганову* (движеніе летучихъ отрядовъ) . . . . . —
375. Тел. полк. *Ренвальда* г.-л. *Эрнроту* (посылка свѣдѣній полк. *Рику*) 162

27 декабря 1877 г. (продолженіе). **Стр.**

376. Три тел. г.-л. *Эрнрота* полк. *Тутелмольду* (переѣздъ въ Лѣсковецъ, авангардъ Османбаз. отряда, распоряженія о раненыхъ) 162
377. Реляція о дѣйствіяхъ 27 дек. отряда полк. *Попова* . . . . . —
378. Донесенія о дѣйствіяхъ 27 дек. взвода 6-й бат. 11-й арт. бригады 163
379. Нач-къ Вебровскаго отр. ком-щему XI арм. корп. (4 полевыхъ записки о дѣйствіяхъ 27 дек.). 164
380. Ком-ръ Вятскаго п. нач-ку [illegible]вск. отр. (назначеніе ротъ въ Беброво) 165
381—385. Донесенія нач-ку Вебровскаго отр. (расположеніе частей подъ Ахметли, сборъ турецкихъ запасовъ и проч.) . . . . . 166—167
386. Нач-къ Вебровскаго отр. подполк. *Мацкевичу* (назначеніе развѣдокъ непр. расположенія). 168
387. Корн. *Ежовъ* маіору *Бородаевскому* (свѣд. о непр.) . . . . . —
388. Прапорщ. *Кусаковъ* кап. *Прожану* и маіору *Бородаевскому* (тоже) . . . . . —
389. Ком-ръ Петрозаводскаго п. нач-ку штаба 26-й пѣх. див. (положеніе дѣлъ въ отрядѣ за 27 дек., свѣд. о непр.) 169
390. Двѣ тел. див. врача *Катхе* полк. *Юнакову* (о присылкѣ больн и ранен. въ Монастырь) . 170
391. Замѣтка о состояніи дороги изъ Кишлака въ Твардицу 27 дек. . . . . —

28 декабря 1877 г.

392. Тел. г.-л. *Радецкаго* г.-л. *Карцову* (дѣйствія обходныхъ колоннъ) 170
393. Ком-ръ VIII арм. корп. нач-ку Имитлійскаго отр. (свѣдѣнія о положеніи лѣвой колонны, указанія для атаки) 171
394. Тел. г.-ад. *кн. Мирскаго* г.-л. *Радецкому* (дѣйствія 27 дек., просьба о выручкѣ) . . . —
395. Донесеніе съ наблюд. поста на св. Николаѣ нач-ку штаба 14-й пѣх. дивизіи (ходъ боя въ долинѣ) . . . . . —
396. Ком-ръ 2-й бриг. 14-й пѣх. див. ком-ру Подольскаго п. (назначеніе сигнала для атаки). 172
397. Тел. *Дементьева* полк. *Чингисхану* (начало атаки съ св. Николая) . . . . . —
398. Г.-м. *Столѣтовъ* ком-ру VIII арм. корп. (назначеніе офицерскихъ патрулей на турецкую позицію) . . . . . —
399. Ком-щій Житомирскимъ п. въ штабъ 14-й пѣх див. (тоже) . . . . . —
400. Тел. г.-л. *Радецкаго* Главнокомандующему (донесеніе о побѣдѣ) 173
401. Тел. Главнокомандующаго г.-л. *Радецкому* (поздравленіе съ побѣдой, приказаніе занять Эски-Загру и Калоферъ) . . . . . —
402. Тел. г.-ад. *Непокойчицкаго* г.-л. *Радецкому* (тоже) . . . . . —
403. Вѣдомость орудіямъ на Шипкинской позиціи 28 дек. . . . . —
404. Пять тел. г.-ад. *кн. Мирскаго* г.-л. *Радецкому* (донесеніе о ходѣ боя 28 дек.) 174
405. Нач-къ Травненской колонны нач-ку 30-й пѣх. див. (свѣд. о дѣйствіяхъ 27 дек., приказанія для движенія 30-й див. къ Шипкѣ, къ Гюсову) 175
406. Ком-ръ 3-го бат. Шуйскаго п. нач-ку 30-й пѣх. див. (свѣд. о непр. по Сливненской и Эски-Загрской дорогахъ, захватъ турецкаго офицера съ пакетомъ) 176
407. Ком-ръ Серпуховскаго п. нач-ку 30-й пѣх. див. (посылка вьюковъ, движеніе 28 дек.) . 177
408. Тел. полк. *Жегалова* поруч. *Дьякову* (линія на Крестцы, включеніе аппарата въ правительственную линію въ Дрѣновѣ) . . . . . —
409. Тел. полк. *Жегалова* нач-ку станціи Тырновъ (включеніе аппарата въ Дрѣновѣ) . . . —
410. — — — полк. *Чингисхану* (включеніе аппарата, сообщеніе Крестецъ-Тырново) 178

28 декабря 1877 г. (продолженіе). **Стр.**

411. Нач-къ телегр. ст. Дрѣново подполк. *Жегалову* (включеніе аппарата въ Дрѣновѣ) . . 178
412. Двѣ тел. шт.-кап. *Гогушова* интенданту VIII арм. корп. (запозданіе транспортовъ, необходимость вьючной перевозки запасовъ черезъ Балканы) . . . . . —
413. Диспозиція по Имитлійскому отр. на 28 дек. 179
414. Сотн. *Хорановъ*, кому—не обозначено (спускъ турецкихъ войскъ съ Шипки). . . . . —
415. Ком-ръ Углицкаго п., кому—не обозначено (остановк[illegible]евой цѣпи) 180
416. Ком-ръ 2-й бриг. 16-й пѣх. див. нач-ку той же див. (донесеніе о выбытіи изъ строя) —
417. Нач-къ Травненскаго отр. нач-ку Имитлійскаго отр. (записка о взятіи Шипки и Казанлыка, направленіи 1-й кав. дивизіи въ Казанлыкъ и проч.) . . . . . —
418. Нач-къ Имитлійскаго отр. полк. *гр. Толстому* (приказаніе затянуть бой) . . . . . —
419. — — — кому—не обозначено (записка о взятіи Шейнова и проч.) . 181
420. Нач-къ штаба Имитлійскаго отр. нач-ку бокового авангарда (высылка дружины и орудій, извѣстіе о побѣдѣ) . . . . . —
421. Нач-къ штаба Имитлійскаго отр. ком-ру 1-й бриг. 16-й пѣх. див. (занятіе турецкаго лагеря, расположеніе войскъ бивакомъ) . . . . . —
422. Нач-къ Имитлійскаго отр. нач-ку 1-й бриг. 16-й пѣх. див. (распоряженія о плѣнныхъ, занятіе позиціи 2 баталіонами). 182
423. Ком-ръ 1-й бриг. 16-й пѣх. див. нач-ку штаба Имитлійскаго отряда (прос а прислать эскадронъ). . . . . —
424. Ком-ръ 2-й бриг. Болгарскаго ополченія нач-ку штаба Имитлійскаго отр. (смѣна частей 16-й див.) . . . . . —
425. Приказъ по Имитлійскому отр. (назначеніе коменданта Шейновск. лагеря, распоряженія на случай тревоги, помощь раненымъ, отправка плѣнныхъ) 183
426. Кап. *Андреяновъ*, кому—не обозначено (свѣдѣнія о числѣ плѣнныхъ и трофеевъ) . . . —
427. Перечень событій въ Имитлійскомъ отр. за 28 дек. 184
428. Диспозиція по XI арм. корп. на 28 дек. . . . . —
429. Тел. г.-л. *Ванновскаго* г.-л. *Деллингсгаузену* (свѣд. о непр.) 185
430. Двѣ тел. г.-л. *Эрнрота* г.-л. *Деллингсгаузену* (соображенія о расположеніи войскъ) . . —
431. Двѣ тел. г.-м. *Радена* г.-л. *Деллингсгаузену* (свѣдѣнія о Бебровскомъ и Твардицкомъ отрядахъ) 186
432. Нач-къ 11-й пѣх. див. ком-щему XI арм. корп. (разъясненіе о привлеченіи бат. Енисейскаго п. въ экспедицію) . . . . . —
433. Нач-къ Бебровскаго отр. ком-щему XI арм. корп. (отступленіе отъ Ахметли, располож. частей отряда) 187
434. Нач-къ Ханкьойскаго отр. ком-щему XI арм. корп. (свѣд. о положеніи дѣлъ въ отр.) 188
435. Тел. г.-л. *Деллингсгаузена* Главнокомандующему (донесеніе о положеніи дѣлъ въ раіонѣ корпуса) —
436. Двѣ тел. г.-л. *Деллингсгаузена* г.-л. *Эрнроту* (запросъ о колоннѣ полк. *Рика*, движеніе резерва и проч.) . . . . . —
437. Тел. г.-л. *Деллингсгаузена* г.-ад. *Гершельману* (передвиженіе 93-го п.) 189
438. — — — г.-м. *Радену* (расположеніе войскъ, занятіе Беброва Якутскимъ п. и проч.) . . . . . —
439. Тел. г.-л. *Деллингсгаузена* г.-м. *Тальбергу* (расположеніе Енисейскаго п.) . . . . . —
440. Тел. нач-ка штаба XI арм. корп. нач-ку телегр. ст. Тырново (переѣздъ ком-щаго корпусомъ изъ Елены въ Тырново) 190

28 декабря 1877 г. (продолженіе). **Стр.**

441. Ком-щій XI арм. корп. ком-ру Красноярскаго п. (возвращеніе полка въ Плаково) . . 190
442. — — — — ком-ру Красноярскаго п. (передвиженіе полка въ Капиново) . —
443. Три тел. г.-м. *Даме* г.-л. *Эрнроту* (положеніе дѣлъ въ отрядѣ, извѣстія о полк. *Рикѣ*) 191
444. Тел. полк. *Рика* г.-л. *Эрнроту* (прибытіе въ Златарицу, дѣйствія отряда) . . . . . —
445. Двѣ тел. г.-л. *Эрнрота* г.-м. *Даме* (усиленіе расположенія у Златарицы) 192
446. — — — — маіору *Козловскому* (отправка телеграммъ въ Златарицу, запросъ о полк. *Рикѣ*) . . . . . —
447. Тел. полк. *Тугенгольда* телегр. парку въ Тырновѣ (запросъ о мѣстонахожденіи штаба XI арм. корп.) . . . . . —
448. Нач-къ 24-й пѣх. див. ком-ру Иркутскаго п. (передвиженіе полка въ Лѣсковецъ) . . —
449. Ком-ръ Иркутскаго п. ком-ру Красноярскаго п. (выступленіе Иркутск. п. въ Лѣсковецъ) 193
450. Нач-къ Маренскаго отр. нач-ку Еленинскаго отр. (свѣд. о непр.) . . . . . —
451. — — — нач-ку штаба Еленинскаго отр. (свѣд. о непр., усиленная рекогносцировка, присылка драг. эск.) . . . . . —
452. Нач-къ Бебровскаго отр. полк. *Красовскому* (свѣдѣнія, доставленныя разъѣздами). . . 194
453. Ком-ръ Вятскаго п. полк. *Красовскому* (выступленіе полка изъ Ахметли въ Маренъ) —
454. Нач-къ штаба 26-й пѣх. див., кому—не обозначено (свѣд. о непр., расположеніе Якутскаго и Вятскаго п. п.) . . . . . —
455. Ком-ръ 1-го бат. Камчатскаго полка ком-ру того же п. (положеніе дѣлъ на передовой поз., свѣд. о непр.) 195
456. Пять тел. маіора *Козловскаго* нач-ку Джулино-Кесаревск. отр. (положеніе дѣлъ въ Ново-Селѣ, свѣдѣнія о колоннѣ полк. *Рика*). . . . . —
457. Двѣ тел. г.-м. *Даме* маіору *Козловскому* (приказаніе послать разъѣздъ въ Козлубекъ, поддержка ген. *Салова*) 196
458. Описаніе дѣйствій колоннъ Османбазарск. отряда съ 25 по 28 дек. . . . . —
459. Описаніе дѣйствій летучей колонны полк. *Рика* съ 23 по 28 дек. (съ планомъ) 197
460. Реляціи о дѣйствіяхъ Бебровскаго отр. съ 25 по 29 дек. (съ планомъ) 201
461. Реляція о дѣйствіяхъ войскъ XI арм. корп. съ 25 по 29 дек. 206

29 декабря 1877 г.

462. Приказъ по войскамъ Дѣйствующей арміи (объявленіе Монаршей благодарности) . . . 20
463. Тел. Главнокомандующаго г.-л. *Радецкому* (подробности взятія Трояновскаго перевала). 208
464. Двѣ тел. г.-ад. *кн. Мирскаго* г.-л. *Радецкому* (расположеніе войскъ подъ Шипкой, плѣнные турки). 209
465. Тел. г.-л. *Радецкаго* Главнокомандующему (свѣдѣнія о трофеяхъ и плѣнныхъ). . . . —
466. Ком-ръ VIII арм. корп. нач-ку 14-й пѣх. див. (разработка спуска къ Шипкѣ, препровожденіе плѣнныхъ) . . . . . —
467. Нач-къ штаба VIII арм. корп. нач-ку штаба 16-й пѣх. див. (подвозъ продовольствен. припасовъ изъ Габрова) 210
468. Ком-ръ 1-й бриг. 14-й пѣх. див. нач-ку той же див. (работы на шоссе. число турецк. орудій и плѣнныхъ) . . . . . —
469. Врачъ *Каменскій* ком-ру 1-й бриг. 14-й пѣх. див. (затрудненія при довольств. ранен.) —
470. Приказаніе по 2-й бриг. 14-й пѣх. див. (устройство братской могилы, переформированіе ротъ, свѣдѣнія объ отличившихся) . . . . . —

29 декабря 1877 г. (продолженіе). **Стр.**

471. Нач-къ 14-й пѣх. див. ком-ру VIII арм. корп. (мѣры для препровожденія плѣнныхъ.) . 211
472. Ком-ръ Брянскаго п. нач-ку штаба 14-й пѣх. див. (тоже) . . . . . —
473. Полк. *Рыбкинъ* кап. *Глазову* (приказаніе для 2-й сотни 21-го каз. п.) . . . . . —
474. — — нач-ку штаба 14-й пѣх. див. (затрудненія при препровожденіи плѣнныхъ). 212
475. Свѣдѣнія о числѣ плѣнныхъ и трофеевъ на Шипкинскомъ перевалѣ . . . . . —
476. Тел. *Щербинскаго* г.-ад. *кн. Мирскому* (реквизиція вьючныхъ лошадей и проч.) . . 213
477. Нач-къ 9-й пѣх. див. нач-ку 30-й пѣх. див. (временное замѣщеніе въ командованіи Травненскимъ отрядомъ) . . . . . —
478. Записка штаба 9-й пѣх. див. (о доставленіи реляцій) . . . . . —
479. Тел. полк. *Раабена* шт.-кап. *Гогунцову* (вызовъ въ Казанлыкъ) 214
480. Тел. шт.-кап. *Гогунцова* подполк. *Исакову* (запросъ о направленіи транспортовъ) . . —
481 и 482. Тел. подполк. *Исакова* шт.-кап. *Гогунцову* (направленіе продуктовъ за войск.). —
483. Ком-ръ 3-го бат. Шуйскаго п. нач-ку 30-й пѣх. див. (дѣйствія баталіона у Тулова) . 215
484. Зав-щій вагенбургомъ Травненскаго отр. нач-ку 30-й пѣх. див. (снабженіе патронами и продовольствіемъ полковъ 30-й див.) . . . . . —
485. Нач-къ Имитлійскаго отр. нач-ку штаба отряда (вооруж. Углицкаго п. ружьями Пибоди, госпитали, шанц. инструментъ, эвакуація плѣнныхъ; назначеніе инсп. смотра) . . 216
486. Приказъ по Имитлійскому отряду (распоряженія на 30 и 31 дек.) 217
487. Нач-къ штаба Имитлійскаго отр. ком-ру Углицкаго п. (устройство лазарета Красн. Креста) . 218
488. Старш. ад. штаба Имитлійскаго отр. ком-ру 4-го сап. бат. (назначеніе ротъ для разработки Шипкинскаго шоссе) . . . . . —
489. Ком-ръ 5-й дружины ком-ру 3-й бриг. Болгарск. ополченія (затрудненія при довольствіи раненыхъ) 219
490. *Славейковъ* нач-ку Имитлійскаго отр. (свѣдѣнія о дорогахъ на Чирпанъ) . . . . . —
491. Тел. г.-л. *Ванновскаго* г.-л. *Деллингсгаузену* (свѣд. о непр.) 220
492. Четыре тел. г.-л. *Эрнрота* г.-л. *Деллингсгаузену* (полож. дѣлъ въ отрядѣ, свѣд. о непр.; возвращеніе колонны полк. *Рика*). . . . . —
493. Двѣ тел. г.-м. *Радена* г.-л. *Деллингсгаузену* (свѣд. о непр., возвращеніе Якутскаго п. и конно-арт. взвода на Маренскую поз.; продукты, доставленные изъ Ахметли) . . 221
494. Двѣ тел. г.-м. *Эрнрота* г.-м. *Немиръ* (поврежденіе телеграфа на Ново-Село, прибытіе въ Лѣсковецъ 93-го п.) . . . . . —
495. Ком-ръ Якутскаго п. нач-ку штаба XI арм. корп. (дорога изъ Беброва на Стевректъ, свѣд. о непр., возвращеніе полка въ Златарицу) 222
496. Тел. г.-л. *Деллингсгаузена* Главнокомандующему (окончаніе демонстрацій, занятіе войсками XI корп. прежняго расположенія) . . . . . —
497. Тел. г.-л. *Деллингсгаузена* г.-ад. *Непокойчицкому* (просьба передвинуть 3 батареи VIII арм. корп. къ Систову) 223
498. Ком-щій XI арм. корп. нач-ку 24-й пѣх. див. (возвращеніе 93-го и 94-го п. п. въ Присово и Лѣсковецъ) . . . . . —
499. Три тел. г.-м. *Немира* г.-л. *Эрнроту* (свѣд. о непр., сообщенныя г.-л. *Ванновскимъ*, указаніе не двигать 93-го и 94-го п. п.) . . . . . —
500. Тел. г.-м. *Салова* г.-л. *Эрнроту* (полож. дѣлъ въ Ново-Селѣ, коммисія для раздѣла скота). 224
501. Тел. г.-м. *Даме* г.-л. *Эрнроту* (полож. дѣлъ въ Джулюницѣ; мѣры, вызванныя разливомъ рѣкъ, сдача командованія г.-м. *Больдту*) . . . . . —

29 декабря 1877 г. (продолженіе). **Стр.**

502. Двѣ тел. г.-м. *Больдта* г.-л. *Эрнроту* (переводъ Кесаревск. отр. въ Ново-Село, прибытіе турецкаго парламентера) 224
503. Телегр. станція Тырновъ полк. *Тулемольду* (прибытіе штаба XI корп. въ Тырновъ) . . 225
504. Тел. г.-л. *Эрнрота* г.-м. *Даме* (свѣд. о непр., возвращеніе полк. *Рика*, раздѣлъ захваченнаго скота) . . . . . —
505. Тел. г.-л. *Эрнрота* г.-м. *Больдту* (сборъ 94-го п. въ Козаревицѣ) . . . . . —
506. Ком-ръ турецкаго Сливненскаго отр. нач-ку русскаго Еленинскаго отр. (посылка парламентера для переговоровъ о перемиріи) . . . . . —
507. Тел. г.-м. *Радена* г.-л. *Деллингсгаузену* (прибытіе въ Еленинскій отр. турецк. парламентера) 226
508. Тел. полк. *Гойера* г.-м. *Немиръ* (тоже) . . . . . —
509. Тел. г.-л. *Деллингсгаузена* г.-м. *Радену* (приказаніе принять парламентера) . . . . . —
510. Тел. г.-м. *Радена* г.-л. *Деллингсгаузену* (турецк. парламентеръ) 227
511. Тел. г.-л. *Эрнрота* г.-л. *Деллингсгаузену* (прибытіе турецк. парламентера въ Кесаревск. отр.). —
512. Тел. г.-л. *Деллингсгаузена* г.-л. *Эрнроту* (приказаніе принять парламентера). . . . . —
513—515. Тел. г.-л. *Эрнрота* г.-м. *Больдту* и маіору *Козловскому* (о парламентерѣ) . . . —
516. Тел. г.-л. *Деллингсгаузена* Главнокомандующему (тоже) 228
517. Ком-щій 26-й пѣх. див. нач-ку Еленинскаго отр. (перевозка раненыхъ изъ Ахметли). . —
518. Нач-къ Златарицкаго отр. нач-ку Еленинскаго отр. (возвращ. отр. въ Златарицу, свѣд. о непр.) 229
519. Нач-къ Твардицкаго отр. нач-ку Еленинскаго отр. (положеніе дѣлъ въ отрядѣ). . . . —
520. Нач-къ Маренскаго отр. нач-ку Еленинскаго отр. (порча моста у Маренск. горы, задержка взвода 20-й кон. бат.). . . . . —
521. Маіоръ *Кардашевскій* нач-ку штаба Еленинскаго отр. (состояніе Твардицкой дороги и проч.) 230
522. Нач. Еленинскаго отр. нач-ку авангарда (очистка берега Маренской рѣчки отъ льда) . —
523. Четыре тел. маіора *Козловскаго* нач-ку Джул.-Кесаревск. отр. (положеніе дѣлъ въ Ново-Сельскомъ отр.) . . . . . —
524. Двѣ тел. г.-м. *Даме* маіору *Козловскому* (раздѣлъ отбитаго скота, разливъ рѣкъ) . . . 231
525. Ком-ръ 2-й сотни 26-го Донск. п. нач-ку Ханикьойскаго отр. (смѣна сотни съ передов. позиціи) . . . . . —
526. Ком-ръ 1-го бат. Камчатскаго п. нач-ку Ханикьойскаго отр. (свѣд. о непр.) 232
527. Ком-ръ 1-й бат. Устюжскаго п. ком-ру того же полка (разлитіе рѣки у Елены) . . . —
528. Ком-ръ Красноярскаго п. нач-ку 26-й пѣх. див. (возвращеніе полка въ Плаково) . . . 233
529. Тел. полк. *Лихарева* въ штабъ 24-й пѣх. див. (тоже) . . . . . —
530. Тел. полк. *Водара* полк. *Лихареву* (тоже) . . . . . —
531. Нач-къ штаба 24-й пѣх. див. ком-рамъ Иркутскаго и Енисейскаго п. п. (возвращеніе полковъ въ Присово и Лѣсковецъ) . . . . . —

30 декабря 1877 г.

532. Приказъ по Дѣйствующей арміи № 260 234
533. Три тел. г.-ад. *Непокойчицкаго* г.-л. *Радецкому* (движеніе къ Эски-Загрѣ, отправленіе плѣнныхъ) . . . . . —
534. Тел. г.-м. *Данилова* г.-л. *Радецкому* (движеніе 3-й грен. див.) 235

30 декабря 1877 г. (продолженіе). **Стр.**

535. Ком-ръ VIII арм. корп. нач-ку 14-й пѣх. див. (спускъ див. въ долину Тунджи, отправка плѣнныхъ) 235
536. — — — — нач-ку 16-й пѣх. див. (препровожденіе плѣнныхъ) . . . . . -
537. — — — — полк. *Рѣзвому* (приказаніе 2-му сап. бат.) 236
538. Нач-къ 14-й пѣх. див. ком-ру 1-й бриг. той же див. (спускъ въ долину, продовольствіе плѣнныхъ) . . . . . —
539. Ком-ръ Брянскаго п. кап. *Глазову* (передвиженіе баталіоновъ полка). . . . . —
540. Врачъ *Каменскій* ком-ру 1-й бриг. 14-й пѣх. див. (отправка раненыхъ, присылка рабочихъ). 237
541. Нач-къ 30-й пѣх. див. ком-ру 30-й арт. бриг. (приказаніе двигаться въ Казанлыкъ) . —
542. Тел. поруч. *Екимова* г.-м. *Евреинову* (пополненіе патроновъ 30-й пѣх. див.) . . . . . —
543. — — — г.-м. *Аносову* (тоже) . . . . . —
544. Зав-щій вагенбургомъ Травненск. отр. нач-ку штаба 30-й пѣх. див. (пополненіе патроновъ 30-й пѣх. див., отправка продовольствія) 238
545. Два приказа по Имитлійскому отр. (назначеніе комендантовъ, начальника кавалеріи отряда, караульный нарядъ, высылка разъѣздовъ) . . . . . —
546. Ком-ръ 1-й бриг. 16-й пѣх. див. нач-ку штаба Имитл. отр. (отправленіе плѣнныхъ) . . 240
547. Ком-щій 1-й бриг. Болгарскаго ополч. нач-ку штаба Имитлійскаго отр. (затруднительное положеніе раненыхъ) . . . . . —
548. Тел. подполк. *гр. Келлера* г.-м. *Боретти* (движеніе 16-й арт. бриг. въ Казанлыкъ) . . —
549. Тел. г.-м. *Боретти* подполк. *гр. Келлеру* (тоже) . . . . . —
550. Ком-ръ 16-й арт. бриг. ком-рамъ 1-й, 2-й и 3-й батареямъ и 3-го лет. парка (тоже) —
551. — — — — ком-ру 6-й батареи (тоже) 241
552. Подполк. *Шаровъ* нач-ку штаба Имитлійск. отр. (движеніе обозовъ 16-й пѣх. див.) . . —
553. — — нач-ку Габровскаго округа (тоже) 242
554. Тел. г.-л. *Ванновскаго* г.-л. *Деллингсгаузену* (положеніе дѣлъ въ Рущукск. отр., парламентеры) —
555. Тел. г.-л. *Деллингсгаузена* Главнокомандующему (полож. дѣлъ въ XI арм. корп.) . . . . —
556. Нач-къ 11-й пѣх. див. ком-щему XI арм. корп. (о парламентерѣ) 243
557. Тел. г.-л. *Деллингсгаузена* г.-л. *Эрнроту* (тоже) . . . . . —
558 Тел. г.-л. *Эрнрота* г.-л. *Деллингсгаузену* (тоже) . . . . . —
559. Нач-къ 11-й пѣх. див. ком-щему XI арм.корп. (возстановленіе переправы черезъ Кесаревку). 244
560. Три тел. г.-м. *Радена* г.-л. *Деллингсгаузену* (положеніе дѣлъ въ Еленинскомъ отрядѣ, отправленіе парламентера) . . . . . —
561. Тел. г.-м. *Немиры* г.-м. *Радену* (захваченный подъ Ахметли турецкій значекъ) . . . . —
562. Тел. полк. *Юнакова* г.-м. *Немиру* (тоже) . . . . . —
563. Нач-къ Ханкьойскаго отр. ком-щему XI арм. корп. (положеніе дѣлъ въ отр., свѣд. о непр.) . 245
564. Донесеніе ком-щему XI арм. корп. о положеніи дѣлъ въ г. Сливно . . . . . —
565. Ком-щій XI арм. корп. нач-ку 24-й пѣх. див. (препровожденіе Шипкинскихъ плѣнныхъ) . 246
566. Тел. г.-м. *Немиры* г.-л. *Эрнроту* (тоже) . . . . . —
567 и 568. Нач-къ 24-й пѣх. див. ком-рамъ Иркутскаго и Енисейскаго п. п. (тоже) . . . . —
569. Ком-ръ 13-го Донск. каз. п. нач-ку Джулино-Златарицкаго отр. (тоже) 248
570. Тел. г.-м. *Салова* г.-л. *Эрнроту* (свѣдѣнія отъ разъѣздовъ) . . . . . —
571. Тел. г.-м. *Больдта* г.-л. *Деллингсгаузену* (возстановленіе переправы и проч.) 249
572. Тел. г.-м. *Эрнрота* г.-м. *Больдту* (занятіе прежней линіи постовъ, препровожденіе Шипкинскихъ плѣнныхъ, отправленіе парламентера) . . . . . —

30 декабря 1877 г. (продолженіе). **Стр.**

573. Тел. г.-м. *Больдта* г.-л. *Эрнроту* (отмѣна мѣръ, вызванныхъ разливомъ рѣкъ) 249
574. Двѣ тел. маіора *Козловскаго* г.-м. *Больдту* (раздѣлъ скота, ложная тревога) 250
575. Нач-къ Твардицкаго отр. нач-ку Еленинскаго отр. (задержаніе шпіоновъ, расположеніе поста въ Миковцахъ) . . . . . —
576. Маіоръ *Кардашевскій* нач-ку Еленинскаго отр. (препровожденіе задержанныхъ шпіоновъ, свѣд. о непр. и проч.) 251
577. Ком-ръ 1-го бат. Камчатскаго п. ком-ру того же п. (свѣд. о непр.) . . . . . —

31 декабря 1877 г.

578. Ком-щій 30-й пѣх. див. ком-ру VIII арм. корп. (дѣйствія 3-го бат. Шуйскаго п. при Туловѣ, Яйкенты и проч.) 251
579. Ком-ръ VIII арм. корп. нач-ку 9-й пѣх. див. (наступленіе частей див. къ Хаинкьою и Эски-Загрѣ) 252
580. Ком-ръ VIII арм. корп. нач-ку 16-й пѣх. див. (назначеніе горн. бат. ген. *Дохтурову*) . —
581. — — — — нач-ку 1-й каз. див. (движеніе на Эски-Загру). 253
582. — — — — нач-ку 30-й пѣх. див. (препровожденіе плѣнныхъ) . . . . —
583. Тел. ген. *Радецкаго* нач-ку 4-го телегр. парка (снятіе телегр. линіи на Крестцы). . . —
584. Тел. телеграфиста *Кисляка* поруч. *Дьяконову* (тоже) . . . . . —
585. Ком-ръ Брянскаго п. нач-ку штаба 14-й пѣх. див. (передвиженіе баталіоновъ полка) . 254
586. Записка Минскаго п. въ штабъ 14-й пѣх. див. (число офиц. и нижн. чиновъ, конвоирующихъ плѣнныхъ) . . . . . —
587. Ком-щій 14-й арт. бриг. нач-ку штаба 14-й пѣх. див. (движеніе чрезъ перевалъ батарей бригады). . . . . —
588. Гл. врачъ лазарета 14-й пѣх. див. нач-ку штаба той же див. (переполненіе лазарета, предположенія объ оставленіи его въ Габровѣ) 255
589. Приказаніе по Травненскому отр. (встрѣча Главнокомандующаго) . . . . . —
590. Ком-ръ 3-го бат. Шуйскаго п. нач-ку 30-й пѣх. див. (дѣйствія бат. при Туловѣ, Яйкенты и проч.) . . . . . —
591. Приказаніе по Имитлійскому отр. (нормы для представленія къ наградамъ за Шейновское дѣло, инспекторскій смотръ) 256
592. Нач-къ Имитлійскаго отр. нач-ку штаба отр. (перевооруженіе батарей турецк. орудіями, выясненіе количества запасовъ и проч.) 257
593. Г.-л. *Скобелевъ*, кому—не обозначено (планъ для составленія реляціи о Шейновскомъ дѣлѣ) . . . . . —
594. Нач-къ шт. Имитл. отр. ком-ру Казанскаго п. (возстановленіе телегр. линіи на г. Николая). 258
595. Ком-ръ 9-го стр. бат. нач-ку Имитлійск. отр. (бѣдственное положеніе раненыхъ). . . —
596. Зав-щій вагенбургомъ Имитл. отр. нач-ку штаба отр. (движеніе обозовъ и запасовъ 16-й див.). 259
597. Письмо подполк. *Шарова* подполк. *гр. Келлеру* (тоже) 260
598. Тел. г.-л. *Непокойчицкаго* г.-л. *Деллингсгаузену* 30 дек. (инструкція относительно тур. парламентеровъ). 261
599. Тел. Главнокомандующаго г.-л. *Деллингсгаузену* (тоже) . . . . . —
600. Нач-къ Шт. арміи ком-щему XI арм. корп. (директивы для дальнѣйшихъ операцій) . . 262

31 декабря 1877 г. (продолженіе). **Стр.**

601. Двѣ тел. г.-л. *Ванновскаго* г.-л. *Деллингсгаузену* (почтовое сообщеніе Тырнова съ Главн. Квартирой, подчиненіе Наслѣднику Цесаревичу Тырновскаго отряда) 263
602. Тел. г.-л. *Эрнрота* г.-л. *Деллингсгаузену* (свѣд. о непр.). . . . . —
603. Двѣ тел. г.-м. *Радена* г.-л. *Деллингсгаузену* (отвѣтъ *Хуссейну-пашѣ*, свѣд. изъ Хаинкьойскаго отр.) . . . . . —
604. Нач-къ Еленинскаго отр. ком-щему XI арм. корп. (опросъ парламентера, движеніе разъѣздовъ) 264
605. Нач-къ 11-й кав. див. ком-щему XI арм. корп. (разъясненіе о подчиненіи войскъ 1-й бриг. дивизіи) 265
606. Тел. г.-л. *Деллингсгаузена* Главнокомандующему (положеніе дѣлъ въ отр., свѣд. о непр.). —
607. Тел. г.-м. *Немиры* г.-л. *Эрнроту* (передвиженіе Владимірскаго улан. п. въ Елену) . . —
608. Двѣ тел. г.-м. *Немиры* г.-м. *Радену* (отрядъ для занятія Твардицы) . . . . . —
609. Тел. г.-м. *Радена* г.-м. *Немиры* (просьба о разъясненіи предыдущаго №) 266
610. Нач-къ шт. XI арм. корп. нач-ку Хаинкьойскаго отр. (движеніе полубат. къ Войнешу, рекогносцировка Хаинкьоя) . . . . . —
611. Тел. г.-м. *Больдта* г.-л. *Эрнроту* (задержка парламентера, устройство переправы чрезъ р. Кесаревку) . . . . . —
612. Нач-къ Златарицкаго отр. нач-ку 11-й пѣх. див. (положеніе дѣлъ въ отрядѣ) . . . . —
613. Тел. полк. *Тугенгольда* г.-м. *Больдту* (движеніе Владимірскаго улан. п.) 267
614. Тел. маіора *Козловскаго* г.-м. *Больдту* (положеніе дѣлъ въ Ново-Селѣ). . . . . —
615. Тел. г.-м. *Больдта* маіору *Козловскому* (раздѣлъ отбитаго скота) . . . . . —
616. Маіоръ *Кардашевскій* нач-ку штаба Еленинскаго отр. (свѣд. изъ Хаинкьоя) . . . . —
617. — — нач-ку Хаинкьойскаго отр. (взятіе Шипки, пріѣздъ парламентера). 268
618. Ком-ръ 1-го бат. Камчатскаго п. ком-ру того же полка (положеніе дѣлъ на передов. позиціи, свѣд. изъ Хаинкьоя). . . . . —
619. Нач-къ Твардицкаго отр. нач-ку Еленинскаго отр. (тоже) . . . . . —

Приложенія.

620. Извлеченія изъ ежедневныхъ донесеній частей Шипкинскаго гарнизона 270
I. Свѣдѣнія о состояніи Волынскаго п. . . . . —
II. — — — Минскаго п. 271
III. — — — Подольскаго п. 272
IV. — — — Житомирскаго п. 273
V. Свѣдѣнія о батареяхъ, занимающихъ позиціи на г. св. Николая 274
VI. — о состояніи сотни 7-го пластунск. бат. 275
VII. — о числѣ больныхъ подвижнаго лазарета 14-й пѣх. див. . . . . —
VIII. — о состояніи Габровскаго продовольственнаго магазина 276
IX. Подробный расходъ чиновъ 2-й роты 2-го сап. бат. 277
621. Свѣдѣнія о состояніи обоза полковъ и подвижнаго лазарета 14-й пѣх. див. . . . . —
622. — о наличномъ состояніи Подольскаго п. 29 дек. 278

Стр.

623. Вѣдомость о числѣ чиновъ отр. г.-л. *Скобелева* 24 дек. 279
624 и 625. — — — — 16-й пѣх. дивизіи 280
626. — — — — Владимірскаго п. 24 дек. . . . . —
627. — о боевой силѣ Углицкаго п. 28 и 31 дек. 281
628. Вѣдомость о числѣ чиновъ 3-й стр. бригады 23 дек. . . . . —
629. — — — — Болгарскаго ополченія 23 дек. . . . . —
630 и 631. Свѣдѣніе Донск. каз. № 9 п. о бывшихъ въ строю 27 и 28 дек. 282
632. Свѣдѣнія о числительности Уральской сотни 23 дек. . . . . —
633. — о потеряхъ 14-й пѣх. див. 283
634 и 635 — — — Подольскаго п. . . . . 283—284
636 — — — Брянскаго п. 284
637. — — — 1-й бат. 14-й арт. бригады . . . . . —
638. Приказъ по Елецкому полку (убитые, раненые и безъ вѣсти пропавш. 27 и 28 дек.) . 285
639. Свѣдѣнія о потеряхъ Сѣвскаго п. . . . . —
640. — — — 30-й пѣх. дивизіи . . . . . —
641. — — — Сѣвскаго и Орловскаго п. п. 286
642. — — — 4-й стр. бригады. . . . . —
643. — — — 13-го стр. бат. . . . . —
644. — — — 5-го сап. бат. . . . . —
645. Списокъ офицеровъ 4-й стр. бриг., убитыхъ и раненыхъ 27 и 28 дек. 287
646. Свѣдѣніе о потеряхъ Донск. каз. № 23 п. 288
647. — — — Имитлійскаго отр. . . . . —
648. — — — 16-й пѣх. дивизіи 289
649. — — — Казанскаго п. . . . . —
650. — — — Углицкаго п. 290
651. — — — 3-й стр. бригады 291
652. — — — 9-го и 11-го стр. баталіоновъ . . . . . —
653. Списокъ офицеровъ 3-й стр. бриг., убитыхъ и раненыхъ 28 дек. 292
654. Свѣдѣніе о потеряхъ 2-й и 3-й бригадъ Болгарскаго ополченія. 293
655. — о числительности и потеряхъ 3-й бриг. Болгарскаго ополч. . . . . —
656. — о потеряхъ Донск. каз. № 1 п. 23 дек. 294
657. — — — Якутскаго п. 25 дек. . . . . —
658. — — — Вятскаго п. 25 дек. . . . . —
659. Тел. врача *Радакова* о раненыхъ подъ Ахметли 295
660. Свѣдѣнія о потеряхъ Енисейскаго п. 26 дек. . . . . —
661. — — — Центральнаго отр. съ 16 дек. по 1 янв. 296
662. — — — войскъ Южнаго фронта съ 20 по 28 дек. 297
663. Потери и трофеи въ бою 27—28 дек. 299
664. Краткое квартирное расписаніе XI арм. корп. . . . . —
665. Вѣдомость передвиженій 11-й пѣх. див. съ 16 по 29 дек. 303
666. — — 24-й пѣх. див. съ 15 дек. по 1 янв. 306
667. Краткое квартирное расписаніе 24-й арт. бригады 28 дек. 307
668. — — — 26-й пѣх. див. 24 дек. 308

Стр.

669. Передвиженія Петрозаводскаго п. съ 17 по 31 дек. 309
670. — 13-го улан. Владимірскаго п. съ 15 по 24 дек. 310
671. — Златарицкаго отр. съ 12 по 25 дек. 311

(Кромѣ того см. приложеніе въ концѣ II ч. наст. вып.).

Отдѣльныя чертежныя приложенія.

I. Кроки дороги отъ Топлеша до Имитли (подпоруч. *Юрьева*).
II. Кроки поля Шейновскаго боя (поруч *Комунина*).
III. Планъ братскихъ могилъ на Шипкинской позиціи (кап. *Гасперскаго*).

Важнѣйшія опечатки.

Стр. и № докум.:	Строка.:	Напечатано:	Слѣдуетъ читать:
4 (№ 12)	5 снизу	д. № 4879.	д. № 4979,
16 (№ 42)	15 снизу	2-я рота, поддержанная	2 роты, поддержанныя
21 (№ 48)	16 снизу	г.-м. *Соколовъ*	г.-м. *Саловъ*
— —	Въ примѣчаніи	42-го пѣх. Якутскаго п.	43-го пѣх. Охотскаго п.
24 (№ 53)	12 снизу	д. № 7320,	д. № 7320, т. CLXXXIII,
27 (№ 57)	2 сверху	23 декабря	Пропущена слѣд. выноска: Описка при расшифрованіи подл. Въ черновикѣ этой телеграммы—24 дек. *Ред.*
46 (№ 106)	11 сверху	въ Тырновѣ.	*въ Тырновъ.*
50 (№ 120)	12 снизу	стр. 8.	стр. 234—240
53 (№ 126)	14 снизу	9 дружинъ	7 дружинъ
81 (№ 195)	16 сверху	д. № 5212,	д. № 6212,
82 (№ 199)	14 сверху	ожидаетъ и части стрѣлковъ.	ожидаетъ 7-ю и части стрѣлковъ
90 (№ 223)	7 сверху	26 декабря	25 декабря
92 (№ 228)	4 снизу	Полк. *Дегенъ.*	Полк. *Насвытевичъ.*
107 (№ 264)	5 сверху	6-ю, 8-ю и 10-ю роты	6-ю, 8-ю, 9-ю и 10-ю роты
125 (№ 300)	10 сверху	*пополуночи.*	*пополудни.*
137 (№ 328)	3 снизу	повыше упомянутой	по вышеупомянутой
163 (№№ 377 и 378)	1-е примѣчаніе	См. прим. къ № 100. *Ред.*	По картѣ Каница Демиркіой находится на томъ мѣстѣ, гдѣ на 5-в. показано с. Тестиджи-кьой. *Ред.*
173 (№ 403)	6 снизу	3-я бат. 6-й арт. бр.	3-я бат. 9-й арт. бр.
180 (№ 417)	11 снизу	14-ю кав. дивизію	1-ю кав. дивизію
183 (№ 426)	10 снизу	Старшій адъютантъ 1-й кав. див.	Старшій адъютантъ VIII арм. корпуса [1])
184 (№ 427)	Примѣчаніе	См. приложенія къ наст. вып.	См. II ч. наст. вып.
187 (№ 432)	7 сверху	*№№ 188, 194 и 362, 2-й.*	*№№ 182, 187 и 362, 2-й*
195 (№ 454)	1 сверху	конными орудіями (*Ред.*)	конными (орудіями. *Ред.*
207 (№ 461)	Въ примѣчаніи	См. № 191.	См. № 137.
225 (№ 505)	14 сверху	т. CIXC,	т. CXCI,
228 (№ 515)	8 сверху	*пополуночи.*	*пополудни.*
245 (№ 563)	11 и 13 сверху	*Риденко*	*Диденко*
262 (№ 600)	Въ примѣчаніи	сохранилась бумага	сохранилась неподписанная бумага.
286 (№ 641)	1-е примѣчаніе	вып. 10 и 86.	вып. 10 и 90,
299 (№ 663)	5 снизу	д. №,	д. № 4957,

[1]) См. № 301.

1. Шифр. телеграмма г.-ад. Непокойчицкаго г.-л. Радецкому, 21 декабря 1877 г. *21 декабря 1877 г.*

(Воен.-Учен. Арх., отд. II, д. № 4829д, стр. 91).

Отъ 5 ч. 15 м. пополуночи, изъ Богота въ Шипку. Сейчасъ послано приказаніе ген. *Деллингаузену*, чтобы онъ направилъ 23 декабря 30-ю пѣх. дивизію въ Дрѣново въ ваше распоряженіе; взамѣнъ этой дивизіи направьте 24-ю пѣх. дивизію двумя переходами 22 и 23 декабря изъ Сельви въ Тырновъ, гдѣ ей поступить въ составъ IV корп. Дайте знать, какія силы стоятъ противъ васъ. Г.-ад. *Непокойчицкій.*

(См. № 28 наст. вып.).

---

2. Телеграмма г.-л. Радецкаго г.-ад. Непокойчицкому, 21 декабря 1877 г.

(Воен.-Учен. Арх., отд. II, д. № 4829д, стр. 67).

Отъ 12 ч. дня, изъ Шипки въ Богот. Передъ Шипкою стояло слишкомъ 60 таборовъ, но съ горы св. Николая видно, что войска непріятеля увеличиваются. Движеніе нашихъ отрядовъ начнется 24-го, но по необходимости будетъ медленно, такъ какъ придется идти траншеями въ глубокомъ снѣгу. Повторяю, какъ доносилъ Великому Князю, что движеніе это рискованное, и поэтому я буду соблюдать всевозможную осторожность, чтобы не подвергнуться разбитію по частямъ. Можно было бы избѣгнуть риска и непріятель самъ бы ушелъ, оставивъ на горахъ орудія, если бы ген. *Гурко* появился въ долинѣ Тунджи. Прошу еще разъ телеграфный паркъ въ Дрѣново для отряда *кн. Мирскаго.* (Съ копіи, безъ подписи).

---

3. Двѣ телеграммы Главнокомандующаго г.-л. Радецкому, 21 декабря 1877 г.

(Воен.-Учен. Арх., отд. II, д. № 4829д, стр. 106 и 107).

1) № 971. Отъ 1 ч. 40 м. пополудни, изъ Богота въ Шипку. Вездѣ во всѣхъ частяхъ сегодня отслужить благодарственные молебны по случаю славнаго и блистательнаго перехода черезъ Балканы и разбитія непріятеля прп Ташкіоѣ (Ташкисенъ. *Ред.*) и занятія Арбаконака и Шиндарника. Николай.

2) № 997. Отъ 10 ч. 59 м. пополудни, изъ Богота въ Шипку. Откуда у васъ данныя о томъ, что противъ васъ было 60 таборовъ, на чемъ это основано? Мы имѣемъ

21 декабря 1877 г.

извѣстія, что силы у Шипки уменьшаются. Ген. *Гурко* не пойдетъ по долинѣ Тунджи, предполагается его движеніе главными силами по долинѣ Марицы, куда отступаетъ отрядъ турокъ изъ Арбаконака и по пятамъ преслѣдуется ген. *Каталеемъ*. Въ долину Тунджи полагалось двинуть только части 3-й пѣх. дивизіи ген. *Дандевиля*. Къ нему на присоединеніе изъ Трояна въ Теке (Текія. *Ред.*) долженъ тогда будетъ выйти ген. *Карцовъ* съ остальными силами 3-й дивизіи. *Каждая минута намъ дорога*. Сообщите о непріятелѣ болѣе положительныя свѣдѣнія, дабы они были вѣрны, а не гадательны. Пришлите скорѣе полк. *Фрезе* обратно съ отвѣтомъ. (Съ коніи,—подл. подписалъ Николай).

(Отвѣтъ см. № 57 наст. вып.).

---

4. Шифр. телеграмма г.-л. Радецкаго г.-м. Шнитникову, 21 декабря 1877 г.

(Воен.-Учен. Арх., отд. II, д. № 5926, стр. 50).

Отъ 11 ч. 40 м. пополуночи, изъ Шипки въ Тырновъ. Прошу ваше превосходительство теперь же прибыть ко мнѣ для полученія приказанія въ Тырновъ. Полкамъ прикажите запастись возможно большимъ количествомъ вьюковъ. Изъ Дрѣнова 30-я дивизія должна 24-го утромъ выступить въ Трѣвну. Г.-л. *Радецкій*.

---

5. Командиръ VIII арм. корпуса начальнику 24-й пѣх. дивизіи, 21 декабря 1877 г., № 1021.

(Воен.-Учен. Арх., отд. II, д. № 4829д, стр. 108).

По приказанію Великаго Князя Главнокомандующаго, ввѣренная вашему превосходительству дивизія должна 23 декабря прибыть въ Тырновъ, гдѣ и поступить въ составъ IV корпуса. Вслѣдствіе сего прошу распоряженія вашего превосходительства, чтобы дивизія выступила изъ Габрова *непремѣнно* 22 сего декабря, имѣла бы ночлегъ съ 22-го на 23-е въ Дрѣновѣ и 23-го прибыла бы въ Тырновъ. 23 же декабря изъ Тырнова выступаетъ въ Дрѣново 30-я пѣх. дивизія, почему вашему превосходительству полезно было бы послать впередъ офицера для соглашенія съ 30-ю дивизіею, дабы не вышло какого-либо недоразумѣнія при встрѣчѣ. (Съ чернового,—безъ подписи) [1]).

---

6. Начальникъ 14-й пѣх. дивизіи въ штабъ VIII арм. корп., 21 декабря 1877 г.

(Воен.-Учен. Арх., отд. II, д. № 4830, стр. 295).

Въ теченіе 20 числа обморозившихся 8 человѣкъ, раненъ 1. Погода хорошая; туманъ, тихо, легкій морозъ. Въ ночь съ 19 на 20 число послана была партія охотниковъ для развѣданія на перешеекъ къ Девятиглазой; оказалось, что ближайшіе къ намъ ложементы турками заняты; партія вернулась благополучно. Г.-л. *Петрушевскій*.

---

[1]) Приказаніе о передвиженіи передано штабомъ 24-й пѣх. див. въ полки того же 21 дек. См. В.-Уч. Арх. д. № 6640, стр. 84. *Ред.*

7. Начальникъ позиціи на горѣ св. Николая въ штабъ 14-й пѣх. дивизіи, 21 декабря 1877 г.

21 декабря 1877 г.

(Воен.-Учен. Арх., отд. II, д. № 5214, стр. 285).

Смѣнились баталіоны Подольскіе и Житомирскіе; Брянскій баталіонъ остался. Въ теченіе сутокъ ничего особеннаго не было. Погода—ночью туманъ, днемъ ясно и тепло. Перестрѣлка велась съ обѣихъ сторонъ только ружейная. Движеніе у непріятеля замѣчено было на Лысой горѣ, куда почти въ продолженіе всего дня тянулись вьюки и одиночные люди. На работы высылались люди въ своихъ участкахъ для исправленія дорогъ. Убыли отъ огня не было. Заболѣвшихъ 2 ряд. (1 Житом. и 1 арт.). Обморозившихся 2 ряд. (арт.). Полк. *Баковъ*.

8. Выписки изъ дневныхъ донесеній частей 14-й пѣх. дивизіи за 21 декабря 1877 г.

(Воен.-Учен. Арх., отд. II, д. № 6176, стр. 201 — 203).

54-го пѣх. Минскаго полка. Полуясная. Ружейная перестрѣлка. Обмороженныхъ нѣтъ. Противъ праваго нашего фланга, за мортирной турецкой батареей, устроена батарея, съ которой сегодня было сдѣлано на гору Николая два выстрѣла. Полк. *Насвѣтевичъ*.

55-го пѣх. Подольскаго полка. Перемѣнъ не произошло. Въ сторонѣ непріятельскаго расположенія ничего особеннаго не замѣчено. Въ отпуску офицеровъ нѣтъ. За ком. полка полк. *Тимановичъ*.

56-го пѣх. Житомирскаго полка. Дежурнымъ по полку сего числа прапорщ. *Бабинъ*. На постахъ: на г. св. Николая 1-й баталіонъ со стрѣлковою ротою, отъ Круглой батареи до батареи *Драгомирова* 9-я рота, въ прикрытіи у батареи *Драгомирова* полурота 10-й, внизу отъ бивака полка къ Нейтральной горѣ полурота 10-й и на Нейтральной—полурота 12-ой Волынскаго полка. Съ непріятельской стороны ничего не замѣчено. За ком. полка полк. *Стравинскій*.

9. Начальникъ штаба 14-й пѣх. дивизіи командиру 2-й бригады той же дивизіи, 21 декабря 1877 г., № 4952, г. Габрово.

(Воен.-Учен. Арх., отд. II, д. № 6173, стр. 185).

На №№ 259 и 260 [1]). Въ отвѣтъ на рапорты вашего превосходительства начальникъ дивизіи приказалъ мнѣ сообщить вамъ:

1) Что такія важныя распоряженія, какъ сокращеніе постовъ на $^2/_3$ и оставленіе въ траншеяхъ не оборонительной, а наблюдательной силы, проситъ начальникъ дивизіи сообщать немедленно.

[1]) Рапорты г.-м. *Бискупскаго* отъ 11 дек., за №№ 259 и 260 см. вып. 63, № 441. *Ред.*

21 декабря 1877 г.

2) Начальникъ дивизіи не приказывалъ снабжать больныхъ нижнихъ чиновъ теплой одеждой, а отправлять ихъ въ той теплой одеждѣ, которая на нихъ.

3) Распоряженіе о томъ, чтобы хоры музыки постоянно были на позиціи, сдѣлано было давно и нѣсколько разъ подтверждалось въ приказаніи по дивизіи, поэтому начальникъ дивизіи проситъ васъ потребовать отъ полковыхъ командировъ, чтобы приказанія исполнялись.

4) *Ельяшу* сообщено, что если онъ будетъ держать бойни въ неисправности, то очистка будетъ производиться войсками или болгарами и онъ долженъ будетъ платить за работу.

5) Осмотръ партій, приходящихъ на укомплектованіе, производится согласно раньше сдѣланнымъ распоряженіямъ начальника дивизіи. (Съ черновой,—безъ подписи).

---

10. Записка штаба 14-й пѣх. дивизіи командирамъ полковъ, 21 декабря 1877 г.

(Воен.-Учен. Арх., отд. II, д. № 6176, стр. 192).

Въ виду чрезвычайно затруднительнаго сообщенія между г. Габровымъ и позиціями начальникъ дивизіи приказалъ немедленно перевезти на позицію въ расположеніе полковъ весь имѣющійся въ полкахъ запасъ сухарей и патроновъ. Подпоруч. *Трофимовъ*.

---

11. Два рапорта командующаго 9-ю арт. бригадою начальнику 9-й пѣх. дивизіи, 21 декабря 1877 г., г. Габрово.

(Воен.-Учен. Арх., отд. II, д. № 5874, стр. 236 и 237).

1) № 3140. Получено 16 января 1878 г. Доношу вашему сіятельству, что 5-я батарея командуемой мною бригады совершенно въ готовности ко всѣмъ могущимъ встрѣтиться передвиженіямъ. Полк. *Дыховъ*.

2) № 3141. Получено 16 января 1878 г. По приказанію командующаго XI арм. корпусомъ 4-я, 5-я и 6-я батареи командуемой мною бригады и 5-я батарея 14-й арт. бригады перешли на стоянку въ с. Самоводы (Самоводени. *Ред.*), при чемъ завѣдываніе всѣми этими батареями командующимъ XI арм. корпусомъ поручено командиру 4-й батареи командуемой мною бригады полк. *Прежевальскому*. О чемъ вашему сіятельству доношу. Полк. *Дыховъ*.

---

12. Командиръ 6-й батареи 9-й арт. бригады въ штабъ XI арм. корпуса, 21 декабря 1877 г., № 1572, с. Самоводы.

(Воен.-Учен. Арх., отд. II, д. № 4879, т. III, стр. 299).

Во исполненіе предписанія отъ 20 декабря за № 4154 доношу, что сего числа ввѣренная мнѣ батарея выступила изъ с. Самоводъ и на основаніи разрѣшенія вашего превосходительства имѣетъ ночлегъ въ с. Дебелецъ, а завтрашняго числа прибудетъ въ Дрѣново. Подполк. *Барановскій*.

---

13. Командиръ 6-й батареи 9-й арт. бригады начальнику 9-й пѣх. дивизіи, 21 декабря 1877 г., № 1573, с. Самоводы. *21 декабря 1877 г.*

(Воен.-Учен. Арх., отд. II, д. № 5874, стр. 235).

Получено 22 декабря. На основаніи предписанія штаба XI арм. корпуса отъ 20 декабря за № 4154, основаннаго на приказаніи командира VIII арм. корпуса, доношу вашему превосходительству, что сего числа ввѣренная мнѣ батарея выступила изъ с. Самоводъ и на основаніи разрѣшенія начальника штаба XI арм. корпуса имѣетъ ночлегъ въ с. Дебелецъ, а завтрашняго числа прибудетъ въ Дрѣново. Подполк. *Барановскій.*

---

14. Начальникъ штаба IV арм. корпуса командующему 30-й пѣх. дивизіей, 21 декабря 1877 г., № 3170, г. Тырновъ.

(Воен.-Учен. Арх., отд. II, д. № 5768, стр. 590).

По приказанію командира корпуса прошу ваше превосходительство съ полученіемъ сего прислать въ штабъ корпуса для занятія карауловъ *одну роту въ полномъ составѣ* взамѣнъ людей, находящихся въ настоящее время въ караулахъ при штабѣ. *Такъ желательно начальству.* Г.-м. *Новицкій.*

---

15. Начальникъ штаба XI арм. корпуса командиру 4-го военно-телегр. парка, 21 декабря 1877 г., № 4165, г. Тырновъ.

(Воен.-Учен. Арх., отд. II, д. № 4973, т. I, стр. 99).

Согласно приказанія Великаго Князя Главнокомандующаго, переданнаго въ телеграммѣ помощника начальника полевого штаба Дѣйствующей арміи за № 1881, командующій корпусомъ изволилъ приказать:

1) Одно отдѣленіе ввѣреннаго вашему высокоблагородію парка отправить немедленно въ Дрѣново, чтобы поставить линію на Травну и далѣе по указанію г.-ад. *кн. Святополкъ-Мирскаго.*

2) Другому отдѣленію немедленно приступить къ постановкѣ телеграфной линіи отъ г. Тырнова черезъ с.с. Лѣсковецъ и Златарицу въ с. Джюлинъ (Джулюница. *Ред.*), съ устройствомъ промежуточныхъ станцій въ с.с. Лѣсковецъ и Златарицѣ и

3) Объ исполненіи сего донести. Г.-м. *Немира.*

---

16. Командиръ 34-го пѣх. Сѣвскаго полка полк. Соболеву [1]), 21 декабря 1877 г., № 2752, г. Трѣвна.

(Изъ бумагъ полк. *Соболева*).

Согласно распоряженія начальника отряда г.-ад. *кн. Святополкъ-Мирскаго* имѣю честь покорнѣйше просить распоряженія вашего высокоблагородія о достав-

[1]) Г. шт. полк. *Соболевъ*—правитель канцеляріи Завѣдывающаго гражд. упр. Болгаріи; во время перехода чрезъ Балканы Центральнаго отряда командированъ въ распоряженіе г.-ад. *кн. Мирскаго* для содѣйствія отряду средствами мѣстнаго населенія. *Ред.*

21 декабря 1877 г.

ленiи въ 34-й пѣх. Сѣвскiй полкъ въ возможно непродолжительномъ времени *путемъ реквизиціи* за плату: кирокъ 42, мотыгъ 42, топоровъ 30, лопатъ 40, вьюковъ 80 и мѣдныхъ котелковъ въ ½ ведра каждый 150 штукъ. Полк. *Жиржинскій.*

Съ подобной же просьбой обратились 21 декабря къ полк. Соболеву: командиръ Елецкаго полка (130 вьюковъ и 24 саней) и командиръ Орловскаго полка (70 вьюковъ, 75 лопатъ и 45 мотыгъ). На всѣхъ этихъ бумагахъ—помѣтки: „Выдано". Ред.

17. Инструкція г.-л. Скобелева, 21 декабря 1877 г., Габрово.

(Воен.-Учен. Арх., отд. II, д. № 5753, стр. 60).

Начальникамъ всѣхъ степеней не забывать до боя, кто ихъ долженъ замѣнить въ случаѣ убыли. Начальникъ части обязанъ выяснить г.г. офицерамъ и фельдфебелямъ смыслъ того, что ему приказано по диспозиціи дѣлать. (Напоминаю о приказѣ моемъ за №. . .[1]). Предваряю всѣхъ, что въ случаѣ боя поддержка будетъ, но смѣны—никогда. Кто попадетъ въ боевую линію,—останется въ ней, пока дѣло не будетъ сдѣлано, а потому хорошему солдату совѣтую беречь патроны. Какъ бы тяжело ни приходилось—не унывать. Святой долгъ офицеровъ самимъ это постоянно помнить и людей подбадривать, чтобы и они этого не забывали. Штабъ-офицерамъ въ сильномъ огнѣ предлагаю спѣшиваться.

Забирать патроны съ убитыхъ и раненыхъ. Выносъ раненыхъ возложенъ на санитаровъ, слѣдовательно никто для этого или для чего другого рядовъ оставлять не долженъ; офицеры должны за этимъ наблюдать. Помнить, что сигналы наши могутъ быть подаваемы и непріятелемъ, а потому начальникамъ воздерживаться отъ употребленія ихъ, а работать словесными приказаніями; сверхъ того, отбоя и отступленія никогда не подавать и предупредить людей, что это обманъ со стороны непріятеля. Еще разъ напоминаю: не забывать объявлять передъ дѣломъ, что собираемся дѣлать: всякій солдатъ долженъ знать куда и зачѣмъ онъ идетъ, тогда, если начальники и будутъ убиты, смыслъ дѣла не потеряется. Если начальники будутъ въ бою выведены изъ строя, убѣдительно прошу молодцовъ 16-й дивизіи еще съ большимъ упорствомъ идти впередъ и бить врага. Г.-л. *Скобелевъ.*

18. Замѣтки г.-л. Скобелева, 21 декабря 1877 г., г. Габрово.

(Воен.-Учен. Арх., отд. II, д. № 5753, стр. 62).

1) Ирк. п. [2]) *100 вьючныхъ сѣделъ. Въ прочихъ полкахъ* еще неизвѣстно... Отъ 24-й див... Къ завтрашнему утру самое позднее.

2) Вьючныхъ лошадей изъ Сельви 143. Изъ Тырнова завтра къ утру 150. Изъ Габрова 300. 600 лошадей.

3) Раздать лошадей немедленно въ полки, обязавъ ихъ довольствовать; людей по ротамъ и лошадей кормить по возможности.

[1]) Пропускъ подлинника. *Ред.*
[2]) Иркутскій полкъ? *Ред.*

4) Ячменя у насъ 3.450 п. Габрово нашъ складъ. Просить бараки, которые на площади. *21 декабря 1877 г.*

5) Склады и вьючныя лошади сосредоточить въ Габровѣ. Полкамъ начать пріемку необходимаго съ завтрашняго числа и окончить непремѣнно къ 23-му полдню. Наступленіе начнется съ разсвѣтомъ 24 декабря.

6) Весь избытокъ и вообще весь обозъ, также лошади, волы, которые не пойдутъ въ походъ, денежные ящики останутся въ Габровѣ при слабосильныхъ. Необходимъ начальникъ всего этого, напр. прапорщ. *Шатиловъ*. Г.-л. *Скобелевъ*.

---

19. Письмо г.-л. Скобелева подполк. Куропаткину, 21 декабря 1877 г. 11½ ч. пополудни, г. Габрово.

(Воен.-Учен. Арх., отд. II, д. № 5753, стр. 59).

Алексѣй Николаевичъ! Необходимо выработать въ приказѣ общую инструкцію о порядкѣ движенія вблизи непріятеля. Необходимо ознакомить войска, хотя въ общихъ чертахъ, съ характеромъ предположеннаго дѣйствія, съ трудностями, способомъ дѣйствія, приблизительнымъ расположеніемъ непріятеля, расположеніемъ его арміи, его приблизительной численностью, разстояніемъ до Имитліи и пр. Полезно приготовить войска на худшее. Не должно быть неожиданностей. Обдумайте и напишите. Завтра я бы желалъ видѣть *гр. Келлера* по возвращеніи отъ *Радецкаго*. Изъ Тырнова двинулись и прибудутъ завтра 150 лошадей. Вьючныхъ сѣделъ *нѣтъ*. Онѣ привезутъ болѣе 250 четв. ячменя. Депешу *Томиловскаго* къ вамъ отправилъ. Вдумавшись, разрѣшаю рекогносцировку дальняго пути, при чемъ рекомендую большую скрытность. Полк. *Ласковскаго* попросите завтра заѣхать въ Топлицу (Топлешь. *Ред.*) повидаться съ войск. старш. *Кирилинымъ*[1]) и ознакомиться со *способомъ производства* предстоящей раскопки. Я бы желалъ воспользоваться присутствіемъ его и саперныхъ офицеровъ, чтобы завтра же мнѣ было представлено на утвержденіе соображеніе объ исполнимости работы, количествѣ рабочихъ, инструмента и пр.

Еще разъ спрашиваю: что дѣлать, если непріятель предупредитъ насъ на перевалѣ? Окончательно останавливаюсь на цѣлесообразности высылки въ ночь съ 24-го на 25-е авангарда, который бы, занявъ перевалъ, разработалъ за ночь дорогу и обезпечилъ бы движеніе остальной колонны. Если только свѣдѣнія о пути вѣрны, то вся задача въ томъ, чтобы первымъ овладѣть переваломъ. Вотъ почему такъ важно ничѣмъ не возбуждать вниманія непріятеля до времени. Завтра сообразите, какъ будутъ полки кормить лишнихъ вьючныхъ лошадей. Не назначить-ли срокъ позже для лишнихъ изъ Габрова?

Необходимо имѣть готовый запасъ патроновъ на вьюкахъ, кромѣ 176, который могъ бы быть двинутъ въ Имитлію по первому требованію. Надо подумать и о стрѣлковомъ запасѣ. *Панютину* не мѣшало бы принять отъ 14-й дивизіи нѣсколько жестяныхъ ящиковъ турецкихъ патроновъ, въ которыхъ 14-я дивизія не нуждается, и на всякій случай сложить ихъ въ Топлешѣ. Сколько снарядовъ пойдетъ на 4-фунт. оруд. и какимъ способомъ? Картечныя гранаты боятся сырости.

---

[1]) *Кириллов*ъ—командиръ Уральской сотни. *Ред.*

21 декабря 1877 г.

Теперь же приступите къ проекту диспозиціи. Въ общемъ: авангардъ—4 ор., 1 стр. бат., 1 сотня уральцевъ—выступаетъ съ вечера; дойдя до Вѣтрополя, авангардъ занимаетъ позицію фронтомъ къ Лысой горѣ, выдвинувшись соотвѣтственно влѣво.

Главныя силы: 16-я пѣх. див., 2 стр. бат. Обозъ и артиллерія. Аріергардъ: 2 болг. друж. Донцы по особому пути правѣе.

Вычислите приблизительно протяженіе колонны. Какъ распредѣлить обозъ?

Чѣмъ больше думаю, тѣмъ опаснѣе мнѣ представляется пускать пѣхоту въ отдѣльной колоннѣ. Донцовъ можно рѣшиться. Соберите свѣдѣнія о состояніи горной батареи, потребовавъ командира. Чувствую, что многое еще забываю. До завтра. Усталъ... Цѣлую. *М. Скобелевъ.*

---

20. Записка рукой подполк. Куропаткина, (число не помѣчено).

(Воен.-Учен. Арх., отд. II, д. № 5753, стр. 43).

Предположенія для исполненія. 1) 16-я дивизія къ походу готова. Подъемныя средства для нея собрать къ полдню 23-го. 2) Убѣдиться, что приказъ будетъ исполненъ. 3) Опредѣлить сколько лошадей нужно взять съ собою, чтобъ везти спиртъ, патроны и офицерскій обозъ. 4) Весь транспортъ лежитъ на насъ. 5) Идетъ горная батарея; готовы-ли окончательно уральцы, готовы-ли болгары? Извѣстить съ препровожденіемъ приказа. 6) Картечныя гранаты и патроны перевезти въ Габрово. 7) Съ движеніемъ Суздальцевъ и Владимірцевъ парку перейти на ихъ мѣсто. 8) Одной 4-фунт. батареѣ придвинуться въ Габрово и занять мѣсто 4-й батареи. 9) Сколько пойдетъ снарядовъ? Сдѣланы-ли ящики для снарядовъ? Первую бригаду только тогда тронуть, когда придемъ къ окончательному заключенію. 10) Послать *Маркова* и *Хоранова* узнать дорогу, и затѣмъ къ 23-му утру диспозиціи должны быть разосланы.

---

21. Донесеніе П. Славейкова [1]) начальнику Имитлійскаго отряда, 21 декабря 1877 г.

(Воен.-Учен. Арх., отд. II, д. ч 5753, стр. 15).

Проходъ Химетлійскій (Имитлійскій. *Ред.*). Изъ Габрова, по сліянію двухъ рѣкъ на мостѣ Чобанъ-Кюпрю, или Хаджи-Цолевъ мостъ (1 ч.), оттуда возлѣ р. Паничарка на хутора Недовцы (1/4 ч., 40 домовъ), оттуда все возлѣ рѣчки—на хутора Лютенцы (1/4 ч., 40 домовъ), оттуда тоже возлѣ рѣчки—на хутора Спасе́та (1/4 ч., 22 дома) и все по рѣчкѣ Паничарка—на хутора Шишовцы (1/4 ч., 42 дома). Оттуда начинается подъемъ къ мѣстечку Долпича (1/4 ч.) и Топлишской полянѣ, да на Каменны Сулища и выходитъ на Малый Узанъ (1 1/2 ч.),

[1]) *Петко Славейковъ* болгарскій общественный дѣятель и народный писатель. Служилъ по русскому гражданскому управленію краемъ и въ концѣ декабря прикомандированъ къ штабу Имитлійскаго отряда для завѣдыванія сборомъ свѣдѣній о странѣ и непріятелѣ. *Ред.*

а потомъ на Большой Узанъ и оттуда (3/4 ч.) на Марковъ Столъ [1]). Отъ Маркова Стола другой подъемъ, лѣсистый выходитъ на Куруджа Маидра (1/4 ч.) и оттуда на Катерикъ. На Катерикѣ двѣ дороги: одна на лѣвой сторонѣ, съ которой мѣстность видна туркамъ, а другая—на правой, по которой только въ концѣ мѣстности Катерикъ, только на 5—10 минутъ видна мѣстность туркамъ на Малушѣ (Лысая гора. *Ред.*). Отсюда спускается вдоль края холма Чуфутъ, оттуда къ скату лѣса до Кезъ-аланъ, или Момино поле (отъ Катерика до Чуфута 1/2 ч., отъ Чуфута до Кезъ-алана 3/4 ч.). Отъ Кезъ-алана уже спускъ т. наз. *Кривою дорогою* на Голѣму Варвиту (3/4 ч.) (Гуляма Варвица. *Ред.*) или на д. Химетли (1 ч.). Разстояніе на южныхъ склонахъ отъ Химетли до Голѣмой Варвиты 1 ч. [2]). Описанная дорога самая кратчайшая, но зато и ближайшая и, какъ сказано, въ одной мѣстности видна туркамъ на Малушѣ, но зато и самая лучшая. *21 декабря 1877 г.*

Есть другая дорога, съ которой ничего не видно туркамъ, только она вдвое длиннѣе и снѣгъ тамъ большей глубины. Она идетъ отъ хуторовъ Шишовцы къ Топлешъ и оттуда начинается подъемъ, называемый Ломъ-то, откуда выходитъ на главный хребетъ въ мѣстечкѣ, нарицаемомъ Сухолыкъ. Оттуда по хребту къ западу по Ровной горѣ (лѣсистая равнина) и на Корыта, оттуда на Патерешкъ и на Паря (Домусъ Парайя) и выходитъ на Сѣченый Камень. Оттуда сходитъ къ Икысча (съ этой точки виденъ Казанлыкъ) и оттуда спускъ по р. Лѣшницѣ, и выходитъ съ края Химетли съ запада или отъ Икысча западнѣе спускъ выходитъ къ д. Сухулари (Софилари. *Ред.*).

Есть еще и третья дорога, которая проходитъ чрезъ середину Вѣтрополя, или Узана въ мѣстѣ Суваты и оттуда горою на мѣстечко, нарицаемое Ломье, или Калари и оттуда сходитъ тоже въ р. Лѣшницу и на с. Химетли. Дорога эта длиннѣе первой на 1 ч., но всетаки крутая; снѣгъ больше да глубже.

Химетли—деревня турецкая; было сперва больше 150 домовъ, но теперь сгорѣла, и нѣтъ больше 10 домовъ цѣлыхъ [3]). (Безъ подписи).

---

22. Начальникъ штаба 16-й пѣх. дивизіи начальнику Болгарскаго ополченія, 21 декабря 1877 г., № 4948, г. Габрово.

(Воен.-Учен. Арх., отд. II, д. № 5767, стр. 960).

В. нужное.

Согласно предписанія командира VIII арм. корпуса ввѣренное вашему превосходительству ополченіе, уральская сотня и 2-я горная батарея вошли въ составъ отряда г.-л. *Скобелева*. По порученію начальника отряда увѣдомляя о семъ ваше превосходительство, препровождаю копію съ приказа по дивизіи за

---

[1]) Голѣмый или Большой Узанъ то же, что Вѣтрополе. Марковъ Столъ лежитъ параллельно почти и нѣсколько сѣвернѣе, но въ равной высотѣ съ Малушемъ (Лысая гора. *Ред.*). Отъ Малуша по главному хребту идетъ дорога и къ востоку по хребту—до Белека и къ западу—до Мара-Гедыкъ: здѣсь поставленъ караулъ. *Прим. подл.*

[2]) Варвиты, или лучше—Варовиты—три: Голѣма, или Большая Варвита, о которой здѣсь говорится 1/2 ч. Восточнѣе течетъ Средняя Варвита на 1/2 ч. разстоянія отъ Большой и по ней дорога туровъ на Малуши. Еще восточнѣе и ближе къ Шипкѣ—Малая Варвита. *Прим. подл.*

[3]) Въ томъ же донесеніи приведены свѣдѣнія о Троянскомъ, Голѣмо-Сельскомъ и Златицкомъ перевалахъ, свѣдѣнія эти будутъ помѣщены среди документовъ соотвѣтствующихъ отрядовъ. *Ред*

21 декабря 1877 г. № 469[1]) для руководства. При этомъ начальникъ отряда проситъ увѣдомить, когда ввѣренное вашему превосходительству ополченіе будетъ готово къ движенію По приказанію начальника отряда подполк. 1-го Туркестанскаго стр. баталіона *Рыдкинъ* назначается въ его распоряженіе на время предстоящихъ военныхъ дѣйствій. (Съ чернового,—безъ подписи).

---

23. Начальникъ штаба 16-й пѣх. дивизіи начальнику 3-й стр. бригады, 21 декабря 1877 г., г. Габрово.

(Воен.-Учен. Арх., отд. II, д. № 5425, стр. 137 и 138).

1) № 4949. Согласно приказанія командира VIII арм. корпуса одинъ баталіонъ ввѣренной вамъ бригады, по вашему назначенію, долженъ смѣнить баталіонъ 24-й дивизіи, расположенный въ землянкахъ на пересѣченіи дорогъ (шоссе на Шипку съ дорогою на Зелено-Древо). Баталіону этому выступить завтрашняго числа. О чемъ по порученію начальника отряда имѣю честь увѣдомить ваше превосходительство. Подполк. *Куропаткинъ.*

2) № 4948[2]). Согласно предписанія командира VIII арм. корпуса три баталіона ввѣренной вашему превосходительству бригады вступаютъ въ составъ отряда г.-л. *Скобелева.* По порученію начальника отряда увѣдомляя о семъ ваше превосходительство, препровождаю копію съ приказа по 16-й дивизіи для руководства. Начальникъ отряда проситъ сообщить, когда вы считаете возможнымъ стянуть всѣ три баталіона ввѣренной вамъ бригады въ окрестности д. Зелено-Древо. Подполк. *Куропаткинъ.*

---

24. Начальникъ 3-й стр. бригады начальнику штаба 16-й пѣх. дивизіи, 21 декабря 1877 г., г. Габрово.

(Изъ бумагъ г.-ад. *Куропаткина*).

Три баталіона ввѣренной мнѣ бригады могутъ быть стянуты въ окрестности д. Зелено-Древо не ранѣе 24 декабря. О чемъ увѣдомляю для доклада его превосходительству начальнику отряда. (Съ копіи,—подл. подписалъ г.-м. *Блюфіельдъ*).

---

25. Начальникъ штаба 16-й пѣх. дивизіи командующему 4-мъ сап. баталіономъ, 21 декабря 1877 г., № 4965, г. Габрово.

(Воен.-Учен. Арх., отд. II, д. № 5447, стр. 19).

По порученію начальника отряда прошу ваше высокоблагородіе увѣдомить—устроены-ли мосты по дорогѣ отъ сворота съ шоссе до д. Топлеши; если мосты еще не устроены, то послать офицера съ командою и сдѣлать мостики, хотя для пѣхоты. Подполк. *Куропаткинъ.*

---

[1]) Приказъ объ организаціи горнаго похода; см. № 717, Вып. 63. *Ред.*
[2]) Документы № 22 и 23, 2-й имѣютъ одинъ и тотъ же исход. №; съ подл. свѣрено. *Ред.*

26. Начальникъ штаба 16-й пѣх. дивизіи поруч. Баранку [1]), (число не помѣчено). *21 декабря 1877 г.*

(Воен.-Учен. Арх., отд. II, д. № 5753, стр. 17).

Запросите сегодня же начальника саперъ, что имъ сдѣлано по предписанію, которымъ ему предписывалось построить мосты по дорогѣ отъ сворота шоссе до д. Топлешъ. Если мосты не устроены, пусть посылаетъ офицера съ командою и дѣлаетъ мостики, хотя для пѣхоты. Подполк. *Куропаткинъ.*

---

27. Начальникъ штаба 16-й пѣх. дивизіи командиру 16-й арт. бригады 21 декабря 1877 г., № 4966, г. Габрово.

(Воен.-Учен. Арх., отд. II, д. № 6137, стр. 242).

Начальникъ отряда приказалъ съ движеніемъ 4-й батареи изъ Габрова впередъ, на ея мѣсто назначить еще одну 4-фунт. батарею по усмотрѣнію вашего превосходительства; батареѣ этой приготовиться къ движенію. Подполк. *Куропаткинъ.*

На документѣ—помѣтка: „Написать немедленно команд. 6-й батареей".

---

28. Шифр. телеграмма г.-ад. Непокойчицкаго г.-л. Деллингсгаузену, 21 декабря 1877 г.

(Воен.-Учен. Арх., отд. II, д. № 4979, т. III, стр. 308).

Отъ 5 ч. 10 м. пополуночи, изъ Богота въ Тырновъ. Получена въ 6 ч. 20 м. пополуночи. Великій Князь приказалъ 30-ю пѣх. дивизію направить 23 декабря въ Дрѣново въ распоряженіе *Радецкаго.* Вмѣстѣ съ тѣмъ приказано 24-й пѣх. дивизіи перейти изъ Сельви двумя переходами 22 и 23 декабря въ Тырновъ, гдѣ поступить въ составъ IV корпуса, взамѣнъ 30-й дивизіи. Если для демонстраціи вы расчитывали на 30-ю дивизію, то произведите ее соразмѣрно оставшимся войскамъ. Г.-ад. *Непокойчицкій.*

---

29. Командующій XI арм. корпусомъ командиру IV арм. корпуса, 21 декабря 1877 г., № 4172, г. Тырновъ.

(Воен.-Учен. Арх., отд. II, д. № 4826, стр. 73).

Препровождая при семъ вашему превосходительству копію съ полученной мною шифрованной телеграммы начальника штаба Дѣйствующей арміи на предметъ распоряженія по отправленію 30-й пѣх. дивизіи въ Дрѣново, имѣю честь просить части 24-й пѣх. дивизіи, по прибытіи ихъ изъ Сельви, приказать расквартировать по прилагаемой при семъ дислокаціи [2]). Г.-л. *Деллингсгаузенъ.*

---

[1]) Старш. адъютантъ штаба 16-й пѣх. дивизіи. *Ред.*
[2]) См. приложеніе къ № 65. *Ред.*

21 декабря 1877 г.

30. Телеграмма г.-л. Ванновскаго г.-л. Деллингсгаузену, 21 декабря 1877 г., № 1993.

(Воен.-Учен. Арх., отд. II, д. № 4979, т. III, стр. 296).

Отъ 11 ч. 10 м. пополуночи, изъ Брьстовицы въ Тырновъ. Получена въ 11 ч. 13 м. пополуночи. Кромѣ небольшой стычки у Гагово, новаго ничего не было. Присутствіе небольшой части турецкой пѣхоты замѣчено въ Рамкіоѣ. Г.-л. *Ванновскій.*

---

31. Двѣ телеграммы г.-м. Радена г.-л. Деллингсгаузену, 21 декабря 1877 г.

(Воен.-Учен. Арх., отд. II, д. № 4979, т. III, стр. 302 и 303).

1) Отъ 11 ч. 35 м. пополуночи, изъ Елены въ Тырновъ. Получена въ 12 ч. 22 м. пополудни. Изъ донесеній, полученныхъ вчера вечеромъ, видно, что небольшія группы непріятельскихъ стрѣлковъ покушались сбить наши передовые посты у Беброва и Палици. Нѣсколько выстрѣловъ, произведенныхъ охотниками, высланными ротою, расположенною въ Палицѣ, заставили ихъ удалиться. Настоящее мѣстопребываніе *Хитова* мнѣ неизвѣстно. Послалъ розыскивать во всѣ стороны. Г.-м. *Раденъ.*

2) Отъ 5 ч. 35 м. пополудни, изъ Елены въ Тырновъ. Получена въ 5 ч. 55 м. пополудни. Въ отрядѣ благополучно. Густой туманъ и глубокій снѣгъ чрезвычайно затрудняютъ дальнія развѣдки. Г.-м. *Раденъ.*

---

32. Телеграмма г.-м. Малахова г.-м. Немира, 21 декабря 1877 г.

(Воен.-Учен. Арх., отд. II, д. № 4979, т. III, стр. 304).

Отъ 12 ч. 55 м. пополудни, изъ Елены въ Тырновъ. Получена въ 1 ч. 15 м. пополудни. На р. Янтрѣ, въ Драгановѣ, съ 15 на 16 декабря водою разрушены мосты и прекратилось сообщеніе. Часть обозовъ не можетъ продолжать слѣдованіе въ Федабей. Г.-м. *Малаховъ.*

На документѣ—помѣтка: „Надо, чтобы они шли или на Кадыкіой, или на Бѣлу".

---

33. Телеграмма г.-л. Деллингсгаузена Главнокомандующему, 12 декабря 1877 г. № 358.

(Воен.-Учен. Арх., отд. II, д. № 4919, стр. 345).

Отъ 9 ч. пополудни, изъ Тырнова въ Боготъ. Двѣ роты Якутскаго полка, вчерашняго числа посланныя для наказанія Чаталдере (по Каница картѣ—Тоспатлукъ), встрѣтили сильное сопротивленіе жителей, поддержанныхъ 300 черкесовъ и башибузуковъ, такъ что только сего числа при помощи еще подошедшихъ 5 ротъ того же полка селеніе это окончательно было взято и сожжено. Мы потеряли 2 убитыми и 8 человѣкъ ранеными; турки же оставили на мѣстѣ 42 трупа. На остальныхъ пунктахъ все было спокойно. Г.-л. *Деллингсгаузенъ.*

---

34. Телеграмма г.-л. Деллингсгаузена г.-м. Радену, 21 декабря 1877 г., № 254.

21 декабря 1877 г.

(Воен.-Учен. Арх., отд. II, д. № 4840, стр. 226).

Отъ 11 ч. 45 м. пополуночи, изъ Тырнова въ Елену. Сдана разсыльному въ 12 ч. 25 м. пополудни. Свѣдѣнія, сообщенныя вами вчера о непріятелѣ между Ахметли и Стара-Рѣка съ 300 огней, весьма легковѣсны [1]). Употребите въ дѣло всѣ свои развѣдывательныя средства и всѣхъ своихъ офицеровъ генеральнаго штаба для собранія точныхъ и опредѣленныхъ свѣдѣній о противникѣ и объ оказавшемся донесите. Г.-л. *Деллингсгаузенъ.*

---

35. Начальникъ штаба IV арм. корпуса начальнику штаба XI арм. корпуса, 21 декабря 1877 г., № 3162, г. Тырновъ.

(Воен.-Учен. Арх., отд. II, д. № 4979, т. III, стр. 300).

Такъ какъ по приказанію Великаго Князя Главнокомандующаго 9-й драг. Казанскій полкъ и 2-я Донская казачья батарея слѣдуютъ на присоединеніе къ 9-му гус. Кіевскому полку, стоящему въ с. Дольней Раховицѣ (Орѣховица дол. *Ред.*), между тѣмъ, согласно рапорта командира упомянутаго гусарскаго полка, большинство дворовъ въ этомъ селеніи занято полками 13-й кав. дивизіи, хотя отъ этихъ полковъ остались *одинъ больныя лошади*, раскинутыя по всей деревнѣ, то покорнѣйше прошу распоряженія вашего превосходительства о скорѣйшемъ очищеніи с. Дольней Раховицы оставшимися лошадьми 13-й кав. дивизіи. Г.-м. *Новицкій.*

На документѣ—помѣтка: „Уже всѣ штабы 13-й кав. див. выбрались изъ Дольн. Раховицы".

---

36. Начальникъ Твардицкаго отряда [2]) начальнику Еленинскаго отряда [3]), 21 декабря 1877 г., № 1, д. Новачи.

(Воен.-Учен. Арх., отд. II, д. № 4840, стр. 235).

По донесеніямъ пикетовъ, выставленныхъ къ д.д. Миковцы и Кишлаку и посылавшихъ отъ себя разъѣзды, вездѣ спокойно и непріятеля не замѣчено. Рота 103-го полка очищала отъ снѣга дорогу отъ Буйновцевъ къ Кишлаку. Около полудня замѣчено было значительное число конныхъ на Пашовскихъ высотахъ, почему тотчасъ же посланъ былъ туда взводъ отъ 3-го эскадрона драгунъ, который открылъ на горахъ партію болгаръ, выгнавшихъ туда свой скотъ и барановъ.

Три роты въ теченіе дня занимались укрѣпленіемъ позиціи позади д. Буйновцы и устраивали проектированныя тамъ двѣ батареи. Завтра эти работы будутъ продолжаться.

---

[1]) См. Вып. 63, № 721. *Ред.*
[2]) Командиръ 103-го пѣх. Петрозаводск. полка. *Ред.*
[3]) Начальникъ 13-й кав. дивизіи. *Ред.*

21 декабря 1877 г.

2-ю стр. роту поревожу изъ Новачекъ (Новачи. *Ред.*) въ Шубецы, для большаго простора въ размѣщеніи нижнихъ чиновъ въ первой изъ названныхъ деревень, а также и для того, чтобы часть пѣхоты всегда была бы въ распоряженіи маіора *Кардашевскаго* для экстренныхъ случаевъ. Полк. *Шульгинъ.*

---

37. Командиръ 13-го гус. Нарвскаго полка начальнику штаба Ленинскаго отряда, 21 декабря 1877 г., д. Килажевцы.

(Воен.-Учен. Арх., отд. II, д. № 4840, стр. 211).

На записку вашу спѣшу увѣдомить: 1) 1 дивизіонъ будетъ расположенъ по смѣнѣ съ постовъ въ д. Руховцахъ вмѣстѣ съ драгунами; 2) второй эскадронъ я осмотрю послѣзавтра, такъ какъ онъ завтра смѣнится съ постовъ; 3) на счетъ саней я сдѣлаю распоряженіе. *Л. Пушкинъ.*

---

38. Донесенія съ передовыхъ постовъ, представленныя начальникомъ Маренскаго отряда[1]) начальнику Ленинскаго отряда, 21 декабря 1877 г., 6 ч. вечера, д. Руховцы.

(Воен.-Учен. Арх., отд. II, д. № 4840, стр. 236).

1) 21 декабря 4½ ч. пополудни, д. Чекалы. Утромъ былъ поставленъ секретъ изъ 30 стрѣлковъ для встрѣчи турокъ и впереди драгунскій разъѣздъ, но турки, сдѣлавъ четыре выстрѣла по разъѣзду, сами не спустились съ Лысой горки, а потому секретъ былъ снятъ въ 10 ч. утра.

Во второмъ часу дня проѣзжалъ по передовой цѣпи нашихъ постовъ гусарскій разъѣздъ; турки, замѣтивъ разъѣздъ, спустились съ горки и, ставъ за деревья, открыли огонь и ранили одну лошадь. Пѣшій постъ, стоящій на правомъ флангѣ с. Палици, тоже сдѣлалъ до 10 выстрѣловъ по туркамъ и убилъ одного турка, а остальные турки, до 40 человѣкъ, скрылись за гору. Затѣмъ на постахъ все благополучно. Маіоръ *Калантаевскій.*

2) 21 декабря. Для соединенія между постомъ, находящимся въ д. Духевцахъ (Духовцы. *Ред.*) и отрядомъ, находящимся въ д. Костела сегодня въ 9 ч. утра мною былъ посланъ разъѣздъ подъ командой унтеръ-офицера *Коневенцева* черезъ д.д. Миковцы, Игнатовцы (Гинаци. *Ред.*) и Трашлы на Костелу; таковой разъѣздъ добрался до Трашлы; дальше идти не могъ вслѣдствіе ужасныхъ сугробовъ и слѣдовъ никакихъ. Поруч. *Кибар* . . . . (Подпись неразборчива).

3) 21 декабря 5 ч. пополудни. Крайній постъ на правомъ флангѣ былъ встрѣченъ выстрѣлами: часовой раненъ въ правую руку и лошадь получила легкія раны въ ногу. При объѣздѣ мною постовъ были замѣчены конные непріятельскіе посты по направленію къ д. Ахметли. Маіоръ *Курдюмовъ.*

4) 21 декабря. Верхній Костелъ, 7 ч. 20 м. пополудни. Разъѣздъ, посланный для соединенія къ 2-му дивизіону, возвратился благополучно, ничего не замѣтивъ. Другой разъѣздъ, офицерскій, спускался въ Дольный Костелъ (Костела. *Ред.*) и

[1]) Командиръ 13-го драг. Военн. Ордена полка. *Ред.*

дойдя до долины сѣвернѣе горы Симоновой, вернулся, ничего не замѣтя; по нашему посту, расположенному между Костела и Чекалы, съ горъ были сдѣланы нѣсколько выстрѣловъ; прошу сообщить—ждать ли мнѣ смѣны или идти въ 10 ч. прямо въ Беброво. Кап. *Проффенъ.* *21 декабря 1877 г.*

---

39. Начальникъ Маренскаго отряда, кому—не обозначено, 21 декабря *(? Ред.)* 1877 г.[1]).

(Воен.-Учен. Арх., отд. II, д. № 4840, стр. 213).

По моему, единственно откуда можно будетъ что нибудь видѣть—это гора Тузлужье. На Ахметли надо бы сдѣлать диверсію, а къ Тузлужью идти впередъ на Юриклеръ. Думаю, будетъ трудно не вдаваться въ бой.

Надѣюсь, что переваливать Балканы будемъ черезъ Твардицу, а не Стара-Рѣки:—ближе, удобнѣе и легче. (Съ чернового,—безъ подписи).

---

40. Кап. Проффенъ въ штабъ 13-й кав. дивизіи (полевая записка), 21 декабря 1877 г., д. Верхній Костелъ.

(Воен.-Учен. Арх., отд. II, д. № 4840, стр. 212).

Отъ 10 ч. 45 м. пополуночи. На постахъ все обстоитъ благополучно; со стороны непріятеля, кромѣ нѣсколькихъ одиночныхъ выстрѣловъ со стороны д. Полицы (Палици. *Ред.*) въ 9-мъ часу утра, ничего замѣчено не было. Въ д. Нижній Костелъ (Костела. *Ред.*) поставленъ пикетъ, наблюдающій ущелье, тянущееся къ Симоновой горѣ; за упомянутую деревню къ сторонѣ непріятеля былъ посланъ разъѣздъ, который донесъ, что какъ онъ, такъ и пикетъ ничего не замѣтили. Кап. *Проффенъ.*

---

41. Начальникъ штаба Еленинскаго отряда начальнику Златарицкаго отряда (полевая записка), 21 декабря 1877 г.

(Воен.-Учен. Арх., отд. II, д. № 4840, стр. 219).

№ 34. Отъ 8 ч. 15 м. полу. . . . Начальникъ Еленинскаго отряда поручилъ мнѣ передать вамъ, что Бебровскому отряду поручено зорко слѣдить за выходами изъ горъ, посылать частые разъѣзды къ Бекчамали и не допускать непріятеля отъ Ахметли идти на поддержку дерущимся съ вами. Полк. *Гойеръ.*

---

42. Начальникъ Златарицкаго отряда[2]) начальнику 11-й пѣх. дивизіи, 21 декабря 1877 г., № 5407, д. Златарица.

(Воен.-Учен. Арх., отд. II, д. № 4979, т. III, стр. 324).

Я уже доносилъ вашему превосходительству, что 16 декабря охотниками 1-й, 2-й и 3-й лин. ротъ, подъ начальствомъ фельдфебеля *Вальчука*, одна часть Чатыл-

[1]) Изъ дѣлъ 13-й кав. дивизіи; документъ безъ числа, находится между бумагами 21 дек. *Ред.*
[2]) Командиръ 42-го пѣх. Якутскаго полка. *Ред.*

21 декабря 1877 г.

дере (Чаталдере. *Ред.*) была взята и 18 избъ сожжено. Въ этомъ дѣлѣ были ранены 2 человѣка нижнихъ чиновъ 2-й лин. роты, а особенно отличился фельдфебель 2-й лин. роты *Вальчукъ*. Сожженіе части Чатылдере заставило только убраться изъ остальной части деревни однихъ женщинъ и дѣтей, которыя потянулись съ нагруженными арбами частью по направленію къ Беброву, другою—къ Козлубеку. Но вооруженное населеніе, въ числѣ до 350 человѣкъ, осталось въ Чатылдере и какъ только ушли охотники наши, то оно заняло еще болѣе ближайшія къ намъ горы и залегло въ траншеяхъ, устроенныхъ подъ руководствомъ черкесовъ, которые въ числѣ 20 человѣкъ, видимо, распоряжались этимъ дѣломъ. Выстрѣлы черкесовъ и башибузуковъ, стрѣлявшихъ 19 декабря по охотникамъ, ложились даже на Бебровскую дорогу. Съ другой стороны, на Турнадерскихъ (Дурнадере. *Ред.*) горахъ, противъ Рамазана, занятаго одною ротою ввѣреннаго мнѣ полка, башибузуки и нѣсколько черкесовъ, въ числѣ не болѣе 60 и до 80 человѣкъ, залегли въ траншеяхъ, стрѣляли по разъѣздамъ и два раза дѣлали попытку спуститься въ Турнадере и занять прежніе свои посты. Эти попытки ихъ были разстроены движеніемъ Рамазанскаго отряда, который я два раза усиливалъ и отбрасывалъ горцевъ къ Турнадерскимъ высотамъ, а самую деревню до тла выжегъ. Наконецъ, въ Сенансѣ (Сенанцы. *Ред.*) турки стрѣляли по разъѣздамъ нашимъ ежедневно съ 13 и по 19 декабря и одного казака 2-й сотни ранили.

Въ виду того, что ввѣренному мнѣ полку въ скоромъ времени предстоитъ движеніе по Бебровской дорогѣ, я желалъ положить конецъ этой постоянной перестрѣлкѣ противъ нашихъ войскъ, смѣняющихся на моемъ лѣвомъ флангѣ или, вообще, передвигающихся тамъ по какому либо случаю, а потому рѣшился передвинуть часть Бахчимальскаго (Бекчамалійскаго. *Ред.*) отряда къ высотамъ, которыя командуютъ у Чатылдере, или Тоспотлукомъ (нижняя же часть деревни, т. е. ближайшая къ намъ, носитъ названіе Имрюкикіой верхній) (Имрукая. *Ред.*), а 8-й лин. и 2-й стр. ротамъ, подъ прикрытіемъ охотниковъ 2-го баталіона, подъ общимъ начальствомъ маіора *Иванова*, приказалъ атаковать 20 декабря Чатылдере, куда направилъ еще и чету вооруженныхъ Златарицкихъ болгаръ.

Дѣло 20 декабря было ведено очень хорошо: охотники и болгары пробрались въ верхнюю часть Чатылдере, а названная 2-я рота, поддержанная 5-ю и 7-ю ротами, атаковали нижнюю часть деревни, выбили изъ нея турокъ и остались ночевать на отнятыхъ у непріятеля высотахъ. Наша потеря въ этотъ день состояла изъ 1 убитаго и 6 раненыхъ нижнихъ чиновъ.

Непріятель угналъ громадные гурты скота въ Козлубекъ, куда потянулись и жители. Дабы дать послѣднимъ возможность убраться, я не приказалъ жечь Чатылдере до 21 декабря, предполагая 22-го занять прежнія свои позиціи. Турки, однако, не оставили Чатылдерскія высоты и въ числѣ до 300 человѣкъ залегли на нихъ въ траншеяхъ, въ разстояніи ружейнаго выстрѣла отъ нашей цѣпи. Бахчимальскій отрядъ ночевалъ противъ нихъ на позиціяхъ съ 20 на 21 декабря.

Сегодня, 21 декабря, съ разсвѣтомъ возобновилась перестрѣлка на Чатылдерскихъ высотахъ. Противъ Турнадерскихъ высотъ дѣйствовали 3 роты: 9-я, 3-я лин. и 3-я стр. подъ начальствомъ маіора *Вознесенскаго*. Охотникамъ изъ Ново-Села я рекомендовалъ демонстрировать противъ Сенанса, а затѣмъ, оттѣснивъ турокъ съ Чатылдерскихъ высотъ, занялъ ихъ позиціи, поддерживалъ перестрѣлку

до часу пополудни, зажегъ Чатылдере и ночью приказалъ ввѣренному мнѣ отряду занять прежнія свои позиціи. Наша потеря въ день 21 декабря: въ Рамазанскомъ отрядѣ—1 убитый и 2 раненыхъ нижнихъ чина, въ Бахчимальскомъ отрядѣ—1 убитый и 2 раненыхъ нижнихъ чина, а всего въ теченіе 20 и 21 декабря убито 3 человѣка и ранено 10 человѣкъ нижнихъ чиновъ. Полк. *Красовскій*. [1]). *21 декабря 1877 г.*

43. Начальникъ Бекчамалійскаго отряда [2]) начальнику Златарицкаго отряда, 21 декабря 1877 г.

(Воен.-Учен. Арх., отд. II, д. № 6212, стр. 230).

20 декабря для овладѣнія с. Чаталдере со стороны Имрука (Имрукая. *Ред.*) были направлены охотники 2-й стр. и 8-й ротъ подъ начальствомъ старшаго унтеръ-офицера 2-й стр. роты Андрея *Петречуна*; съ фронта дѣйствовали 110 человѣкъ охотниковъ 2-й стр., 5-й и 6-й ротъ подъ начальствомъ фельдфебеля 2-й стр. роты Василія *Кучмука* и болгарская дружина, имѣя у себя для поддержки остальныхъ людей 2-й стр. роты. Но, несмотря на самоотверженіе вышеозначенныхъ охотниковъ и болгарской дружины, завладѣть с. Чаталдере въ этотъ день было невозможно, такъ какъ снѣгъ на горахъ былъ людямъ по поясъ и пришлось протаптывать таковой подъ убійственнымъ огнемъ турецкихъ стрѣлковъ, которыхъ было около 400 человѣкъ, скрывающихся въ траншеяхъ; тропинокъ же протоптанныхъ не было, и я удивляюсь—какой дорогой могли ходить раньше охотники 1-го баталіона.

Въ этотъ день убыло изъ строя 3 человѣка 2-й стр., 2 человѣка 5-й роты одинъ 7-й роты и одинъ болгарской дружины—ранеными. 6-й роты раненъ легко одинъ,—остался въ строю.

Весь успѣхъ дѣйствія въ этотъ день заключается въ занятіи нашими ближайшихъ возвышенностей къ с. Чаталдере, которыя были заняты только въ 5 ч. вечера, а потому, принимая во вниманіе скорое наступленіе темноты, я приказалъ остановиться на горѣ, находящейся противъ фронта с. Чаталдере 2-й стр. и 8-й ротамъ и болгарской дружинѣ, гдѣ и укрѣпиться. Къ 8 ч. вечера траншеи были окончены и заняты 2-й стр. и 8-й ротами. Болгарская дружина осталась въ резервѣ за ротами.

Этого числа особенно отличились: командующіе охотниками 8-й и 2-й стр. ротъ, фельдфебель 2-й стр. роты Василій *Кучмукъ* (который тяжело раненъ) и старшій унтеръ-офицеръ той же роты Андрей *Петречунъ*, а также казакъ 2-й сотни № 13 полка Савватій *Борисовъ* (который служилъ проводникомъ). Не могу умолчать о прекрасныхъ дѣйствіяхъ болгарской дружины.

Убѣдившись, что овладѣть с. Чаталдере фронтальною атакою невозможно, я на другой день, т. е. 21 декабря, въ 6 ч. утра послалъ съ сѣверной стороны Чаталдере 3-й взводъ 2-й стр. роты и 25 охотниковъ 8-й роты подъ общимъ командованіемъ старшаго унтеръ-офицера 2-й стр. роты Сергѣя *Гоя*; для обхода же съ другой стороны с. Чаталдере въ то же время послана была болгарская

[1]) Представлено штабомъ 11-й пѣх. дивизіи въ штабъ корпуса 22 дек. *Ред.*
[2]) 42-го пѣх. Якутскаго полка маіоръ *Ивановъ*. *Ред.*

21 декабря 1877 г.

дружина, оставивши съ фронта 3 взвода 2-й стр. роты и 8-ю роту. Для обезпеченія лѣваго фланга направлена была 7-я рота.

Съ разсвѣтомъ, когда части, посланныя въ обходъ, расположились на позиціяхъ, былъ поданъ сигналъ наступленія, послѣ котораго весь сказанный отрядъ началъ наступать съ рѣдкою пальбою по турецкимъ постамъ, но спустя четверть, часа со стороны, занимаемой болгарами, раздалось „ура", которое дружно было принято всѣми частями отряда, и спустя еще 20 минутъ, с. Чаталдере было занято нами. Турки обратились въ бѣгство, направляясь къ возвышенностямъ вблизи с. Сеанса (Сенанцы. *Ред.*). По занятіи села отдано было мною приказаніе сжечь село, для чего былъ посланъ мною взводъ 2-й стр. роты подъ командою старшаго унтеръ-офицера Сергѣя *Гоя*, который, несмотря на частые выстрѣлы турецкой цѣпи, выполнилъ приказаніе съ полнымъ хладнокровіемъ и въ точности

Въ этотъ день убыль наша состояла: 2-й стр. роты—1 убитъ и 1 раненъ, болгарской дружины—1 раненъ.

Въ этомъ дѣлѣ особенно отличились: командиръ 3-го взвода 2-й стр. роты старшій унтеръ-офицеръ Сергѣй *Гой*, старшій унтеръ-офицеръ той же роты Игнатъ *Хайловъ* и рядовой Никита *Семенюкъ*, которые своею неустрашимостью, какъ при наступленіи, такъ и при сожженіи села, подавали примѣръ своимъ товарищамъ. При чемъ считаю долгомъ донести, что по докладу командира роты названные люди уже не въ первый разъ обращаютъ на себя вниманіе какъ заслуживающіе награды. Изъ нихъ унтеръ-офицеръ Сергѣй *Гой* имѣетъ знакъ св. Георгія 4-й степени, послѣдніе же до сихъ поръ наградъ никакихъ не получили. Не могу также умолчать о дѣятельности и распорядительности въ этомъ дѣлѣ командировъ: 2-й стр. роты шт.-кап. *Колосовскаго* и 8-й роты поруч. *Дворницкаго* и офицеровъ этихъ ротъ—прапорщ. *Любанскаго* и *Ланге*. Маіоръ *Ивановъ*.

---

44. Начальникъ Бекчамалійскаго отряда начальнику Златарицкаго отряда (2 полевыхъ записки), 21 декабря 1877 г.

(Воен.-Учен. Арх., отд. II, д. № 6210, т. II, стр. 143 и д. № 6212, стр. 223).

1) Ночь прошла благополучно и тихо, но съ разсвѣтомъ перестрѣлка возобновилась. Свѣдѣніе и списокъ раненымъ представляю. Маіоръ *Ивановъ*.

2) Съ разсвѣтомъ съ обѣихъ сторонъ возобновилась перестрѣлка, а около 10 ч. утра болгары и охотники 8-й и 2-й стр. ротъ начали жечь Чаталдере которое въ 5 ч. все сожжено и охотники отступили къ ротамъ: первоначально 7-я, затѣмъ 8-я и, наконецъ, около 9 ч. 2-я стр. рота.

Расположились въ слѣдующемъ порядкѣ: 6-я рота осталась на прежнемъ мѣстѣ, 5-я также на первой ея позиціи, которая выставляетъ 1 взводъ въ прикрытіе патронныхъ ящиковъ и обоза, а полуроту держитъ въ готовности на случай подкрѣпленія 6-й роты; 8-я рота располагается вмѣстѣ съ 5-ю ротою чередуясь нарядомъ съ нею; 12-я рота до утра занимаетъ передовые посты на позиціи, гдѣ сегодня была расположена 5-я рота, съ придаткомъ на посты казаковъ, затѣмъ 7-я рота занимаетъ первоначально занимаемые ею посты, т. е. 1 взводъ

впереди кухонь, другой взводъ—въ шалашахъ, а полурота—на постахъ, имѣя связь съ 12-ю ротою; послѣдняя съ разсвѣтомъ зажигаетъ остававшіеся на позиціи 2 дома и отступаетъ въ резервъ ко 2-й стр. ротѣ, расположенной между 6-й и 5-й ротами. *21 декабря 1877 г.*

О потеряхъ свѣдѣнія за 20 и 21 декабря переданы полковому адъютанту.

1-ю роту, оказавшуюся не нужною, я отпустилъ въ 6 ч. вечера въ Златарицу, а 12-ю, ежели не будетъ въ ней надобности, также отпущу завтра по смѣнѣ съ передовыхъ постовъ. Маіоръ *Ивановъ*.

---

45. Начальникъ Рамазанскаго отряда [1]) начальнику Златарицкаго отряда (полевая записка), 21 декабря 1877 г.

(Воен.-Учен. Арх., отд. II, д. № 6212, стр. 225).

Отъ 2 ч. 20 м. пополудни. 3-я лин. рота, одинъ взводъ 3-й стр. и 50 человѣкъ охотниковъ подъ командою шт.-кап. *Осыцкаго* были направлены въ обходъ праваго фланга турецкихъ ложементовъ; съ фронта дѣйствовали остальные люди 3-й стр. роты; ближайшая ея поддержка была полурота 9-й роты и въ резервѣ 4-я рота. При движеніи обходной колонны турки открыли залпы изъ нижнихъ ложементовъ, но тотчасъ были выбиты и принуждены бѣжать на верхній ярусъ ложементовъ; колонна двинулась на вершину горы Дурнадере въ тылъ верхняго яруса ложементовъ съ цѣлью или поддержать бой въ Синансахъ (Сенанцахъ. *Ред.*), или же, если бы турки пошли на Чаталдере, то занять Чаталдерскую высоту и способствовать колоннѣ маіора *Иванова*. Непріятель, разъ ужъ выгнанный, засѣлъ въ верхнихъ ложементахъ и не могъ быть вреднымъ ни намъ, ни другимъ отрядамъ. Въ такомъ положеніи я оставался до тѣхъ поръ, когда колонна маіора *Иванова* выполнила свою задачу; Чаталдере уже горѣло. Въ 1 ч. 40 м. я началъ постепенное отступленіе, начиная съ вершины. Съ нашей стороны бой велся не особенно значительный, но энергичный. Дѣло принадлежитъ исключительно обходной колоннѣ шт.-кап. *Осыцкаго*. Потеря наша: убитъ 1, ранены 2. Въ Синансахъ была очень вялая перестрѣлка. Маіоръ *Вознесенскій*.

PS. Я вывелъ лишнюю полуроту, дабы дать возможность болгарамъ набрать кукурузы, что они выполнили. Ихъ было болѣе 200 чел. Маіоръ *Вознесенскій*.

---

46. Командиръ 3-й лин. роты 42-го пѣх. Якутскаго полка начальнику Рамазанскаго отряда, 21 декабря 1877 г., с. Златарица.

(Воен.-Учен. Арх., отд. II, д. № 6212, стр. 221).

Вслѣдствіе полученнаго сего числа отъ вашего высокоблагородія словеснаго приказанія обойти правый флангъ турокъ, укрѣпившихся двумя ярусами ложементовъ на Дурнадерской горѣ, я выслалъ впередъ охотниковъ (3-й лин., 4-й, 9-й и 3-й стр. ротъ) въ числѣ 62 человѣкъ, предварительно разъяснивъ имъ цѣль этого

[1]) 42-го пѣх. Якутскаго полка маіоръ *Вознесенскій. Ред.*

21 декабря 1877 г.

обходнаго движенія, а дальнѣйшее управленіе ими поручилъ фельдфебелю 9-й роты, тоже охотнику, *Расторгуеву*. Пропустивъ охотниковъ шаговъ на 400 впередъ, я двинулся вслѣдъ за ними съ 3-ю лин. ротою, имѣя во главѣ взводъ 3-й стр. роты. Правый флангъ моей обходной колонны обезпеченъ былъ остальными тремя взводами 3-й стр. роты, которымъ ваше высокоблагородіе приказали разсыпаться по рѣдкому дубняку противъ укрѣпленной непріятелемъ горы, почему лѣвая обходная колонна получила связь съ Бахчимальскимъ (Бекчамалійскимъ. *Ред.*) отрядомъ.

Дойдя до неглубокаго оврага, идущаго по краю д. Рамазанъ, охотники пробѣжали оврагъ подъ сильнымъ непріятельскимъ огнемъ изъ нижнихъ ложементовъ и, выбѣжавъ на открытое мѣсто, повернули фронтомъ къ горѣ и съ крикомъ „ура“ бросились впередъ. Результатомъ этого маневра было: турки бѣжали изъ нижнихъ ложементовъ въ верхніе, саженяхъ въ 100 выше, и часть удальцовъ-охотниковъ съ фельдфебелемъ *Расторгуевымъ* впереди бросились бѣгомъ чрезъ ручей у подошвы Дурнадерской горы и, подъ закрытіемъ оставленныхъ ложементовъ, рѣдкимъ, но мѣткимъ огнемъ принудили турокъ отступить на самый верхъ горы. Остальные охотники продолжали обходное движеніе медленно, дабы сомкнутая часть могла придвинуться подъ ихъ прикрытіемъ. Для этой цѣли я выслалъ полуроту 3-й лин. роты и взводъ 3-й стр. роты, подъ общею командою поруч. *Стоянова*, которому и приказалъ, пробѣжавъ оврагъ, какъ можно поспѣшнѣе, занять небольшой лѣсокъ лѣвой горы и, присоединившись къ охотникамъ, укрыто расположить людей, что и было имъ очень скоро и удачно исполнено. *Расторгуевъ* съ горстью удальцовъ-охотниковъ тоже присоединился къ остальнымъ охотникамъ. Остальную полуроту 3-й лин. роты я придвинулъ къ оврагу и расположилъ его въ немъ, какъ ближайшую поддержку переднимъ. Турки перестали стрѣлять, оставаясь въ какой-то нерѣшительности, должно быть вслѣдствіе раздавшихся выстрѣловъ почти позади ихъ; нужно думать что этотъ обходъ сдѣланъ былъ охотниками Бахчимальскаго отряда. Въ суетѣ турки снова начали стрѣлять по моимъ охотникамъ, а нѣсколько человѣкъ башибузуковъ начали спускаться по правому отъ себя склону горы, желая скрытно обойти мой лѣвый флангъ. Замѣтя это, я послалъ сказать фельдфебелю *Расторгуеву* пострѣлять немного, направивъ выстрѣлы по отдѣлившимся туркамъ. *Расторгуевъ* выдвинулъ часть охотниковъ впередъ и нѣсколько влѣво, которые немногими выстрѣлами заставили турокъ этихъ повернуть назадъ. Вскорѣ послѣ этого въ д. Чаталдере показался черный густой дымъ изъ нѣсколькихъ подожженныхъ домовъ и тутъ же послышался условленный сигналъ „наступленіе“, по которому колонна моя начала по частямъ отступать. Турки сильно вовлечены были въ обманъ нашимъ сигналомъ и сначала бросились было бѣжать съ горы, но, увидя обратное, они начали спускаться и занимать верхніе ложементы, открыли пальбу по отступающимъ, но вреда почти не принесли. Потери съ нашей стороны незначительны: убитъ одинъ (ряд. 3-й лин. роты Михайло *Бабичъ*) и раненъ одинъ (4-й роты унтеръ-офицеръ *Кириловъ*). Донося о семъ вашему высокоблагородію, долгомъ считаю заявить о разумной распорядительности фельдфебеля *Расторгуева,* который при томъ личнымъ своимъ примѣромъ увлекъ охотниковъ, выбившихъ турокъ изъ нижнихъ ложементовъ, и о рядовомъ 3-й лин. роты Ульянѣ *Ивановѣ*, который три раза добровольно вызывался и носилъ приказанія мои охотникамъ, положительно не обращая никакого вниманія на

направленные исключительно по немъ выстрѣлы непріятеля. Два эти нижнихъ чина вполнѣ заслуживаютъ награды, о каковой и прошу ходатайства вашего высокоблагородія. Шт.-кап. *Осьмкій.* *21 декабря 1877 г.*

На документѣ—надпись: „Представляется начальнику отряда г. полк. *Красовскому.* Маіоръ *Вознесенскій*“.

---

47. Командиръ 4-го эскадрона 13-го уланск. Владимірскаго полка начальнику Златарицкаго отряда, 21 декабря 1877 г., № 175, с. Златарица.

(Воен.-Учен. Арх., отд. II, д. № 6210, т. II, стр. 148).

Вслѣдствіе приказанія вашего высокоблагородія поддержать казаковъ, дѣйствовавшихъ въ тылу башибузуковъ за д. Чатырдере (Чаталдере. *Ред.*), я со стрѣлками отъ ввѣреннаго мнѣ эскадрона въ числѣ шестидесяти пяти человѣкъ, совмѣстно съ корнетомъ *Канторовымъ* прибылъ къ означенному мѣсту, спѣшилъ людей, разсыпалъ цѣпь и открылъ огонь по башибузукамъ, находящимся на противоположной горѣ, что заставило непріятеля отступить на слѣдующую позицію. Въ перестрѣлкѣ съ непріятелемъ патроновъ израсходовано *двѣсти семьдесятъ штукъ.* Прошу распоряженія о выдачѣ свидѣтельства въ израсходованіи означеннаго числа патроновъ. Убитыхъ и раненыхъ, какъ лошадей такъ и людей нѣтъ. Маіоръ *Баумартенъ.*

---

48. Начальникъ Ново-сельскаго отряда начальнику Джулино-Кесаревскаго отряда [1]), 21 декабря 1877 г., № 15, д. Ново-Село.

(Воен.-Учен. Арх., отд. II, д. № 4979, т. III, стр. 316).

Отъ 10 ч. 15 м. пополудни, изъ д. Ново-Село. Согласно распоряженія г.-м. *Соколова* сжечь турецкую д. Сіансы (Сенанцы. *Ред.*), сего числа ровно въ 10 ч. утра я выступилъ изъ Ново-Села съ ввѣреннымъ мнѣ отрядомъ, состоящимъ изъ 1-й стр. и 4-й лин. ротъ, со взводомъ казаковъ 13-го каз. Донского полка, взявъ въ проводники нѣсколько человѣкъ вооруженныхъ Ново-Сельскихъ болгаръ и выставивъ казацкіе пикеты въ сторонѣ Козлубека, откуда можно было ожидать нападенія во флангъ. По приближеніи около 11 ч. утра къ д. Сіансамъ, усмотрѣны были на высотахъ толпы вооруженныхъ турокъ, вслѣдствіе чего я приказалъ: 4-му взводу 1-й стр. роты, шедшему въ авангардѣ, разсыпаться и двигаться по направленію къ деревнѣ, а 2-му взводу 4-й лин. роты занять близлежащую высоту влѣво и служить прикрытіемъ нашего тыла и лѣваго фланга, на случай движенія противника со стороны Козлубека, или если бы турки задумали въ этомъ мѣстѣ спуститься съ горъ. Затѣмъ 4-й лин. ротѣ двигаться за серединою праваго фланга цѣпи, а 1-й стр.—лѣваго.

Стрѣлки, совмѣстно со спѣшившимися казаками и болгарами-охотниками, подъ командою прапорщ. *Миляшкевича*, несмотря на открывшійся со стороны про-

---

[1]) Начальникъ Ново-сельскаго отряда—42 пѣх. Якутскаго полка маіоръ *Козловскій*; начальникъ Джулино-Кесаревскаго—командиръ 2-й бригады 11-й пѣх. дивизіи г.-м. *фонъ-Тальбергъ. Ред.*

21 декабря 1877 г.

тивника изъ деревни и противуположныхъ высотъ сильный ружейный огонь, до крайности пересѣченную мѣстность и глубокій снѣгъ, смѣло двинулись впередъ, а вслѣдъ за ними и резервы. По мѣрѣ приближенія ввѣреннаго мнѣ отряда къ деревнѣ, огонь со стороны непріятеля все усиливался, вслѣдствіе чего, не доходя около 100 саж. до атакуемой деревни, я нашелъ необходимымъ пріостановить наступленіе, чтобы обстрѣлять противника и осмотрѣться на незнакомой и крайне пересѣченной мѣстности. Лишь только наша цѣпь открыла огонь, турки стали удирать изъ деревни на высоты; тогда усиливъ правый флангъ цѣпи 3-мъ взводомъ 1-й стр. роты, подъ командою подпоруч. *Франкевича*, приказалъ ввѣренному мнѣ отряду немедленно вновь перейти въ наступленіе, подвигаясь впередъ и вправо, такъ какъ нашелъ удобнѣе всего атаковать деревню съ фронта по подходящимъ къ ней оврагамъ, дававшимъ прекрасное закрытіе для резервовъ. Прапорщ. *Миляшкевичъ*, выбѣжавъ передъ цѣпь впередъ и подавая собою примѣръ молодечества и храбрости, со своимъ взводомъ быстро прошелъ отдѣлявшее его отъ деревни пространство и ворвался въ нее изъ первыхъ; затѣмъ и взводъ подпоруч. *Франкевича* ворвался туда же съ фронта, а вслѣдъ за цѣпью и резервы, подъ командою поручиковъ *Жданова* и *Отто*, съ громогласнымъ крикомъ „ура“ заняли деревню, направляя постепенно взводы въ незанятые кварталы, несмотря, что турки въ это время стрѣляли по насъ съ высотъ залпами. По занятіи деревни, предоставивъ цѣпи вести перестрѣлку съ турками, а второй полуротѣ 1-й стр. роты служить для нея ближайшею поддержкою, я приказалъ тремъ полувзводамъ 4-й лин. роты жечь деревню, и вскорѣ всѣ дома запылали будучи зажженными изнутри; во все это время турки не переставали стрѣлять, по временамъ даже залпами; но стрѣлки и 4-я лин. рота продолжали свое дѣло разрушенія и сожженія домовъ, а вмѣстѣ съ тѣмъ и перестрѣлку съ противникомъ. Когда я убѣдился, что каждый домъ, сарай и проч. постройки объяты пламенемъ и деревня должна совершенно сгорѣть, то только спустя часъ приказалъ отступать.

Донося о семъ вашему превосходительству, не могу умолчать, что какъ г.г. офицеры, такъ равно и нижніе чины во время настоящяго дѣла держали себя молодецки, но въ оссбенностя отличились прапорщ. *Миляшкевичъ* и сотникъ *Ломакинъ*, которые первыми ворвались въ непріятельскую деревню и все время боя находились въ цѣпи Потеря съ нашей стороны, благодаря весьма пересѣченной мѣстности, весьма незначительна и заключается въ одномъ убитомъ рядовомъ 1-й стр. роты и въ одномъ контуженномъ 4-й лин. роты. Потеря турокъ должна быть гораздо значительнѣе, такъ какъ ихъ цѣпь нѣсколько разъ съ крикомъ „алла“ пыталась перейти въ наступленіе, но каждый разъ безуспѣшно, при чемъ на моихъ глазахъ свалилось нѣсколько человѣкъ. Судя по костюму, противъ насъ дѣйствовали башибузуки, вооруженные малокалиберными винтовками. Опредѣлить количество дѣйствовавшаго противъ насъ противника, вслѣдствіе до крайности пересѣченной и лѣсистой мѣстности, не могу; судя же по ружейному огню и протяженію фронта, ихъ было не менѣе 300 человѣкъ. Изъ Ново-Села и по настоящее время видать, какъ горятъ Сіансы. Маіоръ *Козловскій*.

49. Начальникъ Ново-сельскаго отряда начальнику Златарицкаго отряда (полевая записка), 21 декабря 1877 г. *21 декабря 1877 г.*

(Воен.-Учен. Арх., отд. II, д. № 6212, стр. 220).

Сіянсы (Сенанцы. *Ред.*) сегодня сожжены ввѣреннымъ мнѣ отрядомъ, но турки остались на высотахъ за Сіянсами, такъ какъ прогнаніе ихъ съ горъ не входило въ цѣль моей экспедиціи. У насъ одинъ убитый и одинъ контуженный. Деревню отстаивали башибузуки. Маіоръ *Козловскій.*

50. Командиръ 1-го баталіона 44-го пѣх. Камчатскаго полка начальнику Хаинкьойскаго отряда [1]), 21 декабря 1877 г.

(Воен.-Учен. Арх., отд. II, д. № 6158, стр. 185).

Доношу вашему высокоблагородію, что на передовой позиціи въ теченіе сутокъ все обстояло благополучно. Со стороны непріятеля ничего не видно. Противъ Лысой горы на горѣ находится непріятельская батарея, которая видна съ поста № 1. Отъ баталіона выставлено всѣхъ восемь постовъ въ слѣдующемъ порядкѣ: на горѣ вправо отъ мѣста расположенія баталіона—ефрейторъ и 4 рядовыхъ, впереди дежурной части, въ ущельи направо—1 унтеръ-офицеръ и 6 рядовыхъ, на Лысой горѣ выставляется взводъ, отъ котораго выставляются три поста: на гору влѣво отъ ущелья, въ ложементы—2 унтеръ-офицера и 10 рядовыхъ, которые выставляютъ два поста, влѣво въ ущельи—постъ изъ 1 унтеръ-офицера и 6 рядовыхъ. Дежурная часть находится верстахъ въ 4; при дежурной части находится офицеръ. Лысая гора отстоитъ отъ дежурной части въ 5 верстахъ. Всего выходитъ 2 офицера, 11 унтеръ-офицеровъ, 1 сигналистъ и 90 рядовыхъ. Докладываю, что во 2-й и 3-й ротахъ нѣтъ младшихъ офицеровъ. Маіоръ *Лодыжниковъ.*

51. Военный инженеръ кап. Александровскій [2]) начальнику Еленинскаго отряда 21 декабря 1877 г., № 86, г. Елена.

(Воен.-Учен. Арх., отд. II, д. № 4840, стр. 230).

Считаю своимъ долгомъ доложить вашему превосходительству о замѣчательной неуспѣшности работъ по укрѣпленіямъ позиціи: изъ всего отряда (дивизіи пѣхоты и бригады кавалеріи съ артиллеріею) въ продолженіе нѣсколькихъ послѣднихъ дней работало только 4 роты, или 2 роты на каждую смѣну. Между тѣмъ, по настоящее время работы могли бы быть уже окончены, тѣмъ болѣе, что погода благопріятствовала работамъ. Изъ числа 12 баталіоновъ отряда ежедневно могутъ отдыхать 4 баталіона; затѣмъ, если 2 баталіона (что при бригадѣ кавалеріи болѣе чѣмъ достаточно) будутъ на аванпостной службѣ, то 6 баталіо-

[1]) Начальникъ Хаинкьойскаго отряда полк. *Шауманъ*—командиръ 44-го пѣх. Камчатскаго полка 1-й бат. того же полка занималъ передовую позицію отряда. *Ред.*

[2]) Сост. въ распоряженіи Главнокомандующаго; командированъ для инженерныхъ работъ въ Еленинскомъ раіонѣ. *Ред.*

21 декабря 1877 г.

новъ, раздѣленныхъ на 2 смѣны, могутъ ежедневно работать на укрѣпленіяхъ. На такое количество рабочихъ имѣется въ наличности полковой и инженерный инструментъ. Наконецъ, если половина войскъ будетъ отдыхать, то все-таки 4 баталіона могутъ ежедневно работать. Артиллеристы же должны заняться на батареяхъ копаніемъ ровиковъ для прислуги, бросая землю на траверсы, и устроить эполементы для передковъ и зарядныхъ ящиковъ.

Можетъ быть, неуспѣшность работъ происходитъ отъ увѣренности войскъ въ скоромъ переходѣ въ наступленіе или вслѣдствіе другихъ служебныхъ обязанностей, что мнѣ неизвѣстно, но во всякомъ случаѣ, будучи посланъ Его Императорскимъ Высочествомъ Главнокомандующимъ Дѣйствующею арміею для возведенія укрѣпленій, я считаю своею служебною обязанностью рапортовать вашему превосходительству какъ начальнику отряда о ходѣ работъ и встрѣчающихся затрудненіяхъ. Кап. *Александровскій.*

---

52. Начальникъ штаба Еленинскаго отряда военному инженеру, кап. Александровскому, 21 декабря 1877 г., г. Елена.

(Воен.-Учен. Арх., отд. II, д. № 4840, стр. 228).

По приказанію начальника Еленинскаго отряда честь имѣю увѣдомить ваше высокоблагородіе, что его превосходительство приказалъ чертежъ укрѣпленій, предполагаемыхъ вами на горѣ Острецъ, передать полк. *Юнакову*, такъ какъ командующимъ XI корпусомъ этому офицеру, совмѣстно съ вами, поручено рекогносцировать и укрѣпить Маренскую позицію. Что касается до съемки позиціи и ея окрестностей, то прежде произведенныя съемки всѣ находятся въ штабѣ XI корпуса и у подполк. *Байкова*, вновь же составляемыя еще не представлены производящими ихъ офицерами, поэтому не могутъ быть сообщены вашему высокоблагородію. Полк. *Гойеръ*.

---

53. Телеграмма начальника Еленинскаго округа Тырновскому губернатору, 21 декабря 1877 г.

(Воен.-Учен. Арх., отд. II, д. № 7320, стр. 483).

Отъ 10 ч. 25 м. пополудни, изъ Елены въ Тырновъ. Получена въ 10 ч. 50 м. пополудни. Инженеръ *Александровскій* покорнѣйше проситъ ваше превосходительство сдѣлать распоряженіе о немедленной присылкѣ всѣхъ болгаръ-рабочихъ, строющихъ Федабейскія укрѣпленія, въ Елену, гдѣ они будутъ употреблены для исправленія дорогъ. Рабочимъ необходимо имѣть съ собой, кромѣ инструмента, трехдневный запасъ продовольствія. Воевода *Панаіотъ* не разысканъ, несмотря на всѣ поиски. Имѣть въ моемъ распоряженіи хотя полуроту запаснаго баталіона является крайнею необходимостью, ибо я располагаю въ настоящее время весьма недостаточными средствами, чтобы вполнѣ оградить жителей отъ грабежей и насилій, чуть-ли не ежечасно повторяющихся. Гв. поруч. *Рудановскій.*

(См. № 105 наст. вып.)

54. Телеграмма интенданта Волкова интенданту Мясникову [1]), 21 декабря, 1877 г. *21—22 дек. 1877 г.*

(Воен.-Учен. Арх., отд. II, д. № 7320, т. CLXXXVII, стр. 205).

Отъ 1 ч. 55 м. пополудни, изъ Елены въ Монастырь. По приказанію начальника отряда ген. *Радена* прошу прислать немедленно ячменя или овса: войска третій день не имѣютъ его, а также нѣтъ сухарей. За интенданта (26-й пѣх. дивизіи. *Ред*). *Волковъ.*

---

55. Телеграмма Главнокомандующаго г.-л. Радецкому, 22 декабря 1877 г.

(Воен.-Учен. Арх., отд. II, д. № 4829д, стр. 109).

Отъ 2 ч. 32 м. пополудни, изъ Богота въ Шипку. Гурко телеграфируетъ изъ Ташкисена отъ 11 ч. утра 21 декабря: 20 декабря, въ то время, когда войска наши занимали оставленныя турками позиціи и часть войскъ двинулась преслѣдовать ихъ, происходило горячее дѣло у Горнаго Богрова: тамъ стоялъ отрядъ ген. *Вельяминова* изъ 5 баталіоновъ 1-й бригады 31-й дивизіи съ 6 орудіями и Кавказской казачьей бригадой, выставленный заслономъ къ сторонѣ Софіи. Отрядъ этотъ былъ атакованъ 12 таборами съ кавалеріей и 8 орудіями, вышедшими изъ Софіи. Окруживъ *Вельяминова* съ трехъ сторонъ и сильно обстрѣливая нашъ отрядъ перекрестнымъ огнемъ, турки стремительно бросились въ атаку на 1-ю бригаду 31-й дивизіи, которая подпустила ихъ на 50 шаговъ, дала залпъ почти въ упоръ и затѣмъ ударила въ штыки. Послѣ кровопролитнаго рукопашнаго боя, въ которомъ наши молодцы взяли одно знамя, турки были отброшены и, оставивъ на мѣстѣ болѣе тысячи тѣлъ, бѣжали. Наши преслѣдовали ихъ. Вообще дѣло это, блестящее само по себѣ, заслуживаетъ особаго вниманія еще и потому, что ген. *Вельяминовъ*, находясь въ очень трудномъ и одно время даже въ критическомъ положеніи, справился съ турками одинъ, не просилъ подкрѣпленій и тѣмъ далъ возможность прочимъ войскамъ спокойно продолжать свое дѣло. Наши потери предполагаются около 200 человѣкъ убитыми и ранеными; въ числѣ убитыхъ подполк. Тамбовскаго полка *Богаевскій*. Трофеи наши при занятіи Арбаконака и Ташкисена еще не приведены въ извѣстность. На Шипкѣ взяты оставленныя турками 10 стальныхъ крупповскихъ орудій.

Гурко полагалъ двинуться на Софію 21 декабря. Свѣдѣній о томъ—двинулся-ли или нѣтъ—еще не имѣется. Объ отрядѣ *Дандевиля*, который долженъ былъ обойти Шипкинъ черезъ гору Баба, получены слѣдующія свѣдѣнія: въ ночь съ 16 на 17 декабря отряду этому пришлось также вынести тяжкую борьбу, но не съ турками, а съ грознымъ снѣжнымъ бураномъ, который захватилъ отрядъ почью при 15-градусномъ морозѣ на горѣ Баба, на высотѣ 5.600 футовъ. Четыре орудія были совсѣмъ занесены снѣгомъ и откопаны только на третій день болгарами подъ руководствомъ доктора *Цареградскаго*, перешедшаго къ намъ отъ турокъ. Заболѣло и обморозилось 10 офицеровъ и 810 нижнихъ чиновъ, а 53 нижнихъ чина совсѣмъ замерзли. Несмотря на столь ужасное положеніе, отрядъ *Дандевиля* велъ себя геройски. При поданіи помощи заболѣвшимъ и обморожен-

[1]) Интендантъ 13-й кав. дивизіи. *Ред.*

22 декабря 1877 г.

нымъ особенно отличились доктора летучаго отряда Краснаго Креста *Головачевъ* и *Веймарнъ*. Въ отрядѣ Цесаревича 20 декабря охотники Рыльскаго полка имѣли стычку съ турками, устроившими въ Гаговѣ засаду; турки были выбиты, оставивъ на мѣстѣ 10 тѣлъ. У насъ ранены: поручикъ *Лопатинскій* и 1 офицеръ [1]). 20 же декабря 2 роты Якутскаго полка атаковали д. Чаталдере, или Тоспатлукъ, но она оказалась такъ сильно занятою черкесами и башибузуками, что лишь по прибытіи еще пяти ротъ того же полка на подкрѣпленіе, непріятель былъ выбитъ и деревня сожжена, такъ какъ служила постояннымъ сборнымъ пунктомъ башибузуковъ. Турки оставили на мѣстѣ 42 трупа; наши потеряли 2 убитыми и 8 ранеными. 17 декабря наши Журжевскія батареи, замѣтивъ, что въ Рущукъ съ юго-востока идетъ отрядъ около 2.000 человѣкъ съ 4 орудіями, открыли по нему огонь; одна бомба такъ удачно попала въ лошадей и орудія, что весь отрядъ тотчасъ спустился за насыпь шоссе; но, имѣя въ виду, что непріятель долженъ былъ опять подняться на шоссе когда подойдетъ къ воротамъ крѣпости, наша батарея № 16 заранѣе навела туда орудіе. Когда колонна поднялась на шоссе, былъ сдѣланъ выстрѣлъ, но снарядъ перелетѣлъ и случайно попалъ въ домъ съ флагомъ Красной Луны, по коему обыкновенно не стрѣляли. Вдругъ изъ этого дома выскочило до 300 вооруженныхъ солдатъ. Такъ какъ этотъ случай обнаружилъ, что турки прикрываютъ флагомъ съ Красною Луной казармы, то 18 декабря наши Журжевскія батареи снова попробовали огонь, какъ на этотъ домъ, такъ и на карантинные домики. Турки отвѣчали съ двухъ батарей съ форта Эюбъ-табія. Николай.

---

56. Телеграмма г.-м. Левицкаго г.-л. Радецкому, 22 декабря, 1877 г. № 1893.

(Воен.-Учен. Арх., отд. II, д. № 5222, стр. 62).

Изъ Богота въ Шипку. Ген. *Деллингаузену* уже предписано отправить одно отдѣленіе телеграфнаго парка и получень отвѣтъ, что отдѣленіе послано въ Дрѣново, чтобъ ставить линію на Травну и далѣе по распоряженію *кн. Мирскаго.* (Съ копіи,—подл. подписалъ г.-м. *Левицкій*).

---

57. Шифр. телеграмма г.-л. Радецкаго Главнокомандующему, 22 декабря 1877 г.

(Воен.-Учен. Арх., отд. II, д. № 4918, стр. 73).

Отъ 12 ч. 58 м. пополудни, изъ Шипки. До конца ноября мы считали здѣсь по показаніямъ перебѣжчиковъ отъ 20 до 25 таборовъ, но затѣмъ, послѣ паденія Плевны и отступленія турокъ отъ Елены, число таборовъ возросло значительно, что было ясно видно съ передовыхъ постовъ на Николаѣ и подтверждено показаніями перебѣжчиковъ. Вотъ причины, почему еще 8 декабря я доносилъ Вашему Высочеству, что движеніе одной дивизіи ген. *Карцова* я считаю крайне

---

[1]) Съ подл. свѣрено. *Ред.*

рискованнымъ. Полк. *Фрезе* прибылъ сегодня и сегодня же уѣзжаетъ обратно. Наступленіе 23 декабря остается неизмѣннымъ. Г.-л. *Радецкій.* *22 декабря 1877 г.*

(См. № 2 наст. вып.).

58. Записка штаба 14-й пѣх. дивизіи въ штабъ VIII арм. корпуса, 22 декабря 1877 г.

(Воен.-Учен. Арх., отд. II, д. № 4830, стр. 295).

Въ теченіе 21 декабря обмороженныхъ 2 (въ артиллеріи), раненыхъ 3, убитъ одинъ. Погода ясная и тихая. Перестрѣлка съ обѣихъ сторонъ только ружейная. Въ расположеніи непріятеля ничего не замѣчено. Сегодня произведено нѣсколько орудійныхъ выстрѣловъ съ Драгомировской и Скороспѣлой по собравшимся въ кучи рабочимъ, которые этими выстрѣлами разогнаны. Полк. *Якубовскій.*

59. Начальникъ штаба 14-й пѣх. дивизіи начальнику позиціи на горѣ св. Николая, 22 декабря 1877 г.

(Воен.-Учен. Арх., отд. II, д. № 5214, стр. 287).

Сообщите на семъ же какими частями артиллеріи занимаются батареи на Николаѣ и кто начальники на каждой изъ нихъ. Полк. *Якубовскій.*

На документѣ—надпись: „Батарею № 1 занимаетъ 3-я батарея 9-й бригады; командиръ—полк. *Дыховъ*, а временно вмѣсто него командуетъ кап. *Венюковъ.*

Батареи № 2 и 3 занимаетъ 2-я батарея 9-й арт. бригады; командиръ—подполк. *Дроздовскій.*

Промежуточную занимаетъ 1-я батарея 14-й бригады; командиръ—подпоруч. *Ивановъ.*

Скорострѣльную батарею занимаетъ взводъ скорострѣльной батареи шт.-кап. *Мешетича;* командиръ батареи—поруч. *Приклонскій.*

Батарею № 4 занимаетъ 3-я батарея 9-й арт. бригады; командиръ—поруч. *Коростовцевъ.*

Мортирную батарею № 1 занимаетъ прислуга отъ осадной артиллеріи; командиръ—поруч. *Самойло*, а во время отсутствія — прапорщ. *Ешшшіусъ.* Полк. *Баковъ.*“

60. Записка начальника штаба 14-й пѣх. дивизіи командиру 1-й бригады той-же дивизіи, 22 декабря 1877 г.

(Воен.-Учен. Арх., отд. II, д. № 6173, стр. 187).

Начальникъ дивизіи проситъ сообщить на семъ же какія части артиллеріи занимаютъ батареи ввѣренной вашему превосходительству позиціи и кто начальники на каждой изъ нихъ. Полк. *Якубовскій.*

На документѣ—надпись: „На № 5—1-я батарея 14-й арт. бригады, кап. *Иваницкій*; 1 орудіе, поступившія на службу изъ 24-й арт. бриг. (одно орудіе

22 декабря 1877 г.

сегодня увозится по распоряженію ген. *Еверцинова* и будетъ замѣнено другимъ вечеромъ).

№ 6, Круглая—полк. *Менандеръ* (уволенъ въ Габрово на 2 дня, на мѣсто его остался поруч. *Покровскій*). Орудія 3-й батареи 14-й арт. бригады. Г.-м. *Мольскій*".

61. Двѣ записки начальника позиціи на горѣ св. Николая въ штабъ 14-й пѣх. дивизіи, 22 декабря 1877 г.

(Воен.-Учен. Арх., отд. II, д. № 5214, стр. 290 и 286).

1) На позиціи Николая имѣется 29½ мѣшковъ угля; сложенъ онъ около барака начальника позиціи и находится подъ присмотромъ особаго дневальнаго, которому поручается наблюденіе и за шанцевымъ инструментомъ. Уголь расходуется въ ненастную и бурную погоду, когда изъ дровъ нельзя разложить костровъ. Выдается тогда по мѣрѣ надобности. Теперь же по случаю хорошей погоды не расходуется. Полк. *Баковъ*.

2) Смѣнились баталіоны Подольскаго и Житомирскаго полковъ благополучно. Брянскій баталіонъ не смѣнялся. На непріятельской сторонѣ ничего особеннаго не замѣчено. Перестрѣлка была только ружейная. Погода ночью и днемъ ясная; съ 3 ч. пополудни туманъ; тепло. Убыль отъ огня убитыхъ—2: 1 Подольскій и 1 артиллеристъ; раненыхъ не было. Заболѣвшихъ 4 чел.: 1 Брянскій и 3 артиллериста. Обморозившихся не было.

Работы производились въ участкахъ по углубленію траншей и улучшенію сообщеній; кромѣ того, назначались рабочіе для втаскиванія на гору ящиковъ 9-й бригады и спуска съ горы ящиковъ 24-й арт. бригады. Свѣдѣнія о состояніи баталіоновъ и артиллеріи при семъ прилагаю. Полк. *Баковъ*.

62. Прапорщ. Шибаевъ [1]) въ штабъ 14-й пѣх. дивизіи (двѣ полевыхъ записки), 22 декабря 1877 г., бат. Мортирная.

(Воен.-Учен. Арх., отд. II, д. № 5214, стр. 288).

1) *Отъ 2 ч. пополудни.* Доношу вашему превосходительству, что сего числа до 2 ч. пополудни мною ничего особеннаго замѣчено не было. Передвиженія одиночныхъ людей, а также небольшихъ группъ, совершаются постоянно. На скатѣ горы, гдѣ помѣщается батарея Шипцъ, было собрано довольно значительное количество турокъ, но они выстрѣлами изъ Драгомировской батареи немедлено были разсѣяны. На Девятиглазой батареѣ въ 11 ч. дня двигалась колонна по дорожкѣ вверхъ, силою, приблизительно, таборъ или болѣе. Движеніе это было замѣчено мною и прежде, всегда около полудня, что заставляетъ предполагать въ этотъ часъ смѣну на Девятиглазой батареѣ. Прошедшей ночью, приглядываясь и прислушиваясь, я ничего узнать не могъ. Полнѣйшая тишина, даже костровъ не видно. Прапорщ. *Шибаевъ*.

[1]) 56-го пѣх. Житомирскаго полка. *Ред.*

2) *Отъ 8 ч. 40 м. пополудни.* Доношу вашему превосходительству, что съ 2 ч. пополудни мною ничего особеннаго замѣчено не было. Кромѣ того, къ вечеру наблюденію помѣшалъ туманъ. Прапорщ. *Шибаевъ.* *22 декабря 1877 г.*

---

63. Прапорщ. Шенгелидзе въ штабъ 14-й пѣх. дивизіи, 22 декабря 1877 г., бат. Драгомирская.

(Воен.-Учен. Арх., отд. II, д. № 5214, стр. 289).

Отъ 11 ч. пополуночи. На лѣвомъ флангѣ турецкой позиціи новаго ничего не замѣтилъ. Видны только отдѣльно ходящіе за дровами по лощинамъ люди; болѣе другихъ ходятъ по скату послѣдней горной батареи. О чемъ докладываю вашему превосходительству. Прапорщикъ *Шенгелидзе.*

---

64. Выписка изъ дневныхъ донесеній частей 14-й пѣх. дивизіи за 22 декабря 1877 г.

(Воен.-Учен. Арх., отд. II, д. № 6176, стр. 215—218).

5 4-го пѣх. Минскаго полка. Полуясно. Ружейная перестрѣлка. Фл.-ад. полк. *Насвѣтевичъ.*

55-го пѣх. Подольскаго полка. По случаю побѣды, одержанной г.-ад. *Гурко* и перехода нашихъ войскъ за Балканы въ 11 ч. утра былъ отслуженъ благодарственный молебенъ въ присутствіи начальника дивизіи и командира бригады.

Замѣчено, что турки укрѣпляютъ Горную батарею со стороны Зелено-Древа. За ком. полка полк. *Тимановичъ.*

3-го баталіона 55-го пѣх. Подольскаго полка. Движеніе баталіона на позицію было совершено безпрепятственно. Въ теченіе дня погода была теплая и ясная до 3 ч. пополудни, затѣмъ — туманная. Въ теченіе ночи были произведены работы: ротою резервною Подольскаго полка были спущены орудійные передки съ батарей на дорогу во время смѣны 24-й арт. бригады; въ 3-й стр. ротѣ впереди поперечнаго траверса на правомъ флангѣ расположенія роты выкопали въ снѣгу ровъ для задержанія непріятельской атаки на этотъ траверсъ. Сего числа днемъ происходила легкая перестрѣлка въ отвѣтъ на непріятельскіе выстрѣлы съ длинныхъ ложементовъ и Вороньяго гнѣзда. Начальникъ 1-го участка на г. св. Николая маіоръ *Загоровскій.*

56-го пѣх. Житомирскаго полка. На постахъ: на г. св. Николая 3-й баталіонъ со стр. ротою. Отъ Круглой батареи до батареи *Драгомирова* полурота 7-й. Внизу, отъ бивака полка къ Нейтральной горѣ полурота 7-й и на Нейтральной полурота 12-й Волынскаго полка. Съ непріятельской стороны ничего не замѣчено. За ком. полка полк. *Стравинскій.*

22 декабря 1877 г.

65. Начальникъ штаба IV арм. корпуса начальнику 24-й пѣх. дивизіи, 22 декабря 1877 г., № 3172, г. Тырновъ.

(Воен.-Учен. Арх., отд. II, д. № 6631, стр. 13).

В. нужное.

Вслѣдствіе телеграммы Начальника Штаба Дѣйствующей арміи о включеніи ввѣренной вамъ дивизіи въ составъ IV арм. корпуса и о прибытіи ея въ окрестности г. Тырнова препровождаю при семъ вашему превосходительству по порученію командира корпуса на зависящее распоряженіе дислокацію для расквартированія частей дивизіи съ ея артиллеріею. Г.-м. *Новицкій.*

На документѣ—помѣтка: „Объявлено въ приказѣ по дивизіи отъ 23 декабря за № 89".

Дислокація для расквартированія частей 24-й пѣх. дивизіи и 24-й арт. бригады.

Ч А С Т И.	Мѣсто расположенія.
Штабъ дивизіи и управленіе артиллерійской бригады	Тырновъ.
1-й полкъ и три батареи	Присово.
2-й полкъ и три батареи	Лѣсковецъ.
3-й полкъ.	Плаково.

Ген. шт. подполк. *Палинъ.*

---

66. Начальникъ штаба IV арм. корпуса начальнику 30-й пѣх. дивизіи, 22 декабря 1877 г., № 3171, г. Тырновъ.

(Воен.-Учен. Арх., отд. II, д. № 5768, стр. 541).

Вслѣдствіе телеграммы начальника штаба Дѣйствующей арміи и по порученію командира корпуса прошу распоряженія вашего превосходительства о выступленіи завтра, 23 декабря, ввѣренной вамъ дивизіи съ артиллерійской бригадою въ Дрѣново, гдѣ вступить въ распоряженіе командира VIII арм. корпуса г.-л. *Радецкаго.* Г.-м. *Новицкій.*

---

67. Шифр. телеграмма г.-м. Шнитникова полк. Кукелю, 22 декабря 1877 г.

(Воен.-Учен. Арх., отд. II, д. № 4829 д., стр. 68).

Отъ 2 ч. пополудни, изъ Шипки въ Тырновъ. Полкамъ завтра, 23-го прибыть въ Дрѣново, а 24-го въ Травну. Артиллеріи остаться на мѣстахъ.

Патронные ящики, сухарный запасъ, консервы, десяточные котлы, спиртъ и продовольственные запасы взять съ собою. Заручное оружіе и все прочее оставить въ Тырновѣ. Выслать впередъ квартирьеровъ и кашеваровъ. Дивизіонному лазарету выступить 24-го и прибыть въ Травну 25-го. Полкамъ пріобрѣсть возможно

большее число вьюковъ. Каждому солдату имѣть теплыя портянки и рукавицы. Полушубки у губернатора купить и распредѣлить между полками. Для штаба IV корпуса оставить одну роту Шуйскаго полка. Г.-м. *Шнитниковъ*. *22 декабря 1877 г.*

---

68. Штабъ 30-й пѣх. дивизіи въ штабъ XI арм. корпуса, 22 декабря 1877 г., № 4882, г. Тырновъ.

(Воен.-Учен. Арх., отд. II, д. № 4979, т. III, стр. 322).

119-й пѣх. Коломенскій полкъ 20 сего декабря прибылъ въ с. Плаково. О чемъ въ дополненіе рапорта отъ 20 декабря за № 4860, [1]) по порученію командующаго дивизіею, имѣю честь донести. Полк. *Кукель*.

---

69. Начальникъ Имитлійскаго отряда начальнику штаба того же отряда, 22 декабря 1877 г., г. Габрово.

(Воен.-Учен. Арх., отд. II, д. № 5753, стр. 63).

Отъ 2¹/₄ ч. пополудни. Только что возвратился отъ г.-л. *Радецкаго*.

1) Общія предположенія о движеніи по двумъ дорогамъ одобрены.

2) Выступленіе *назначено на ночь съ 24 на 25 декабря*.

3) Ген. *Радецкій* предполагаетъ возможность блокады Имитліи и потому совѣтуетъ тамъ большую осторожность. Онъ не допускаетъ вѣроятія боя на перевалѣ, по крайней мѣрѣ въ первый день.

4) Ген. *Радецкій* предполагаетъ умѣстнымъ устроить безотлагательно по занятіи Караджи тамъ опорный пунктъ на одинъ баталіонъ пѣхоты и два горныхъ орудія. Со своей стороны, если на это согласиться, то думаю, что необходимо оставить тамъ баталіонъ съ полушубками и шанцевымъ инструментомъ. Напр. двѣ дружины.

5) Ген. *Карцовъ* съ 8 баталіонами будетъ въ Карнаре 25 декабря. Онъ, соединившись съ отрядомъ ген. *Дандевиля*, пойдетъ къ Имитліи, выдвинувъ (какъ было бы желательно), я полагаю, свою кавалерію—10 сотенъ—на переходъ впередъ къ Имитліи.

6) Къ свѣдѣнію: въ Калоферѣ есть непріятельскія войска.

7) Я лично принялъ 500 паръ сапогъ на дивизію—*отличныхъ;* распредѣлите тамъ, гдѣ болѣе всего нуждаются, но непремѣнно строевымъ. Стрѣлкамъ оставилъ 300 штукъ—по чистотѣ сердечной, но, сознаюсь, теперь жалѣю.

8) Я все еще не пришелъ къ полному разумѣнію способности движенія, количества снарядовъ на орудіе нашихъ двухъ батарей. Прошу доложить.

9) 9-му каз. полку прибыть съ одною 4-фунт. батареей сюда. Батарея станетъ въ Габровѣ, казаки впереди города въ землянкахъ 23-го полка.

10) Средоточіе войскъ къ Топлешу произвести къ 24-му, къ 3—5 ч. пополудни, т. е. часа за два до выступленія обоихъ авангардовъ.

---

[1]) См. № 725 вып. 63. *Ред.*

22 декабря 1877 г.

11) *Ласковскому* теперь же составить соображенія по формированію рабочей команды и представить на мое утвержденіе.

12) 3-й летучій паркъ займетъ мѣсто расположенія 1-й бригады 16-й дивизіи, продвинувъ къ *Топлешу* патронные ящики съ такимъ расчетомъ, чтобы тотчасъ по занятіи Имитліи можно было - бы пополниться патронами, предполагая расходъ 100 патроновъ на ружье.

13) Необходимо имѣть по близости запасъ снарядовъ для 4-й батареи 16-й бригады и 2-й горной батареи. Все это необходимо теперь же окончательно выяснить.

14) Донцы пойдутъ лишь съ двухдневнымъ запасомъ сухарей и ячменя. У нихъ по преданіямъ всякой хурды-мурды много, съ нею они *не* разстанутся; вотъ почему имъ необходимъ отдѣльный складочный пунктъ. Таковымъ является бивакъ 23-го полка:—и близко, и независимо. *Нагибина* мнѣ необходимо видѣть. Онъ одинъ, который не получилъ отъ меня личныхъ инструкцій. Ему одному еще не выясненъ мною *смыслъ* движенія.

15) Прошу васъ, если лично вы заняты, то пришлите *Баранка* съ копіей моего приказа и данными, на основаніи которыхъ я бы могъ заключить что сдѣлано и что еще остается сдѣлать.

16) О болгарахъ собралъ кое-что. Тамъ, кажется, анархія. Спросите въ чемъ мы можемъ помочь нашею властью *Келлеру* и *Рѣдькину*. Главное, чтобы они были обезпечены сухарями и патронами. Слышалъ, что *Столѣтовъ* приказалъ взять всего 10 патроновъ на человѣка. Это былъ бы сюрпризъ ямянный! Необходимо обязать и стрѣлковъ принять къ руководству мои приказы по дивизіи. Со дня средоточія у Топлеша вы обращаетесь въ начальника штаба отряда, а приказы отдавать по Имитлійскому отряду, такъ какъ подъ штабомъ отряда слѣдуетъ разумѣть управленіе старшаго въ ономъ начальника. Необходимо въ приказѣ № 1 по отряду опредѣлить подробно составъ штаба и обязанности каждаго. При возможныхъ быстрыхъ движеніяхъ, какъ въ ту, такъ и въ другую сторону (hélas sic!), некогда будетъ тогда о подробностяхъ думать.

17) Отрядъ разросся; онъ предназначенъ для наступательныхъ дѣйствій. Ежедневно къ назначенному часу посылать въ штабъ отряда за приказаніями отъ всякой отдѣльной части. Отъ небольшого *отряда*, будь таковой въ отдѣлѣ, посылать одного офицера.

18) Съ офицерами, посылаемыми за приказаніями, ежедневно представлять слѣдующія свѣдѣнія: a) О числѣ больныхъ, отсталыхъ и т. п. b) О наличности сухарнаго запаса и фуража. c) Въ случаѣ дѣла: о числѣ израсходованныхъ патроновъ, *объ особенно отличившихся*, о раненыхъ, убитыхъ, безъ вѣсти пропавшихъ и т. п. d) О какихъ нибудь случайностяхъ, выходящихъ изъ ряда обыкновенныхъ. e) Обо всемъ, что, сверхъ исчисленнаго, начальники частей признаютъ за благо заявить. Разрѣшается писать на лоскуткахъ бумажки, безъ формальностей, карандашомъ, но сжато и толково.

Поздравляю—сербы разбили турокъ у Пирота, взяли Пиротъ съ боя. Турки потерпѣли страшное пораженіе. Сербы взяли 26 орудій. Еще мы этого не видали. Потеря турокъ до 8 тыс. *Гурко* окружилъ армію *Шакира-паши*. Ура! пойдемъ и мы впередъ и не посрамимъ себя!

Опять къ дѣлу. Сколько собрано у насъ вьючныхъ лошадей? Чѣмъ ихъ

будутъ кормить? Лучше пусть разберутъ по рукамъ заинтересованные, тогда участь лаучей[1]) будетъ сносная; не то отъ голоду и холоду разбѣгутся. До выступленія сдѣлайте распоряженіе, чтобъ ихъ побаловали спиртомъ, отнеся переборъ и приблизительный расходъ, съ нимъ сопряженный, на сумму, которую отпустятъ мнѣ изъ Полевого Штаба на приготовленія къ походу. Если будетъ удача, заплатятъ все,—сказалъ мнѣ *Фрезе*. Большую же неудачу страшно подумать пережить. *22 декабря 1877 г.*

Я все-таки не имѣю яснаго понятія о томъ, что сдѣлано, что остается сдѣлать и съ какими недостатками въ организаціи движенія намъ по необходимости предстоитъ помириться.

Гдѣ наши священники? Должны быть готовыми вынести войну въ самомъ грозномъ ея проявленіи: бой при сильномъ вѣтрѣ и стужѣ. Тогда раненые въ массѣ обречены на гибель. Я видѣлъ нѣчто въ томъ же родѣ (les extrêmes se touchent). Не доходя 20 верстъ до колодцевъ Сенекъ, 18 апрѣля 1873 г. люди гибли отъ жары, жажды и истомленія. Полковые священники полковъ Ширванскаго и Апшеронскаго принесли большую пользу. Въ русской арміи въ трудныя минуты священникъ впереди съ крестомъ ведетъ тамъ, гдѣ забывали и голосъ начальниковъ, и даже знамя. Намъ предстоитъ перенесть много труднаго; не будемъ пренебрегать и этою нравственною струною. Я недостаточно знакомъ съ нашимъ священнымъ персоналомъ: они всегда торчатъ гдѣ-то съ клистирными трубками. Назначьте двухъ въ колонну—понадежнѣе. Г.-л. *Скобелевъ*.

---

70. Замѣтка рукой г.-л. Скобелева, (число не помѣчено).

(Воен.-Учен. Арх., отд. II, д. № 5753, стр. 65).

1) Отъ Топлеша. Есть устроенная дорога изъ средняго (горбатаго моста), есть дорога на Баевцы и на Зелено-Древо. Отъ этого пункта есть дорога на Возанъ [2]), которую знаютъ жители—3 часа разстоянія до самаго перевала. До перевала есть 1/4 часа очень крутыя. Мѣстность каменистая, но *широко*; все лѣсъ, затѣмъ подъемъ къ перевалу на Возанъ. Это мѣсто лѣсистое, ровное сравнительно, 1 часъ ходьбы безъ трудностей; это горбъ Балканъ. Затѣмъ начинается спускъ внизъ, который сначала не очень крутъ, но затѣмъ путь пролегаетъ по карнизу—ширина до 2 аршинъ; впрочемъ, говорятъ, что можетъ идти тройка рядомъ, Такъ идетъ 1/4 часа, затѣмъ вступаетъ въ толстый лѣсъ, который придется рубить, ибо идти зигзагами, то можно потеряться. Затѣмъ дорога переходитъ на правую покатость черезъ крутую лощину и опять идетъ по карнизу, по которому могутъ идти 2 лошади рядомъ. Такой характеръ дороги до пункта, не доходящаго 1/2 часа до Имитліи. Здѣсь начинается *очень крутой* спускъ, дорога идетъ зигзагами; ширина —для пары очень трудно, но большой вьюкъ пройдетъ, необходима помощь людей для вьюковъ. Не доходя 300 шаговъ до Имитліи, дорога выходитъ въ долину.

2) Турки собираются. Страдаютъ наверху отъ недостатка запасовъ. Если отрѣзать, то сдадутся, ибо по горамъ бѣжать нельзя. По сказкамъ: 3 декабря у Янины 30 ч. пекли хлѣбъ, запасы большіе. Въ Казанлыкѣ 3 церкви полны запа-

---

[1]) Погонщиковъ. *Ред.*

[2]) Возанъ, или Узанъ—то же, что Вѣтрополе. *Ред.*

22 декабря 1877 г.

совъ. Въ Маглижѣ—постъ. Въ Казанлыкѣ одинъ баталіонъ. Въ Чирпанѣ есть укрѣпленія. Непр. 15—10 т., но слѣдуетъ думать, что 25 т. Всѣ на Балканахъ и въ д. Шипкѣ, у Шейново. Очень можетъ быть, что пришли изъ Сливны. Почему не пошли на Сливну? И теперь нуженъ отрядъ въ двухъ часахъ отъ Сливны въ ущельѣ Тунджи. Проходъ Карнабадъ. Между Карнабадомъ и Сливны. *Сомиманъ* можетъ по дорогѣ изъ Козана влѣво на Сливенъ.

---

71. Донесеніе П. Славейкова начальнику Имитлійскаго отряда, 22 декабря 1877 г.

(Воен.-Учен. Арх., отд. II, д. № 5753, стр. 25).

Къ вчерашнимъ свѣдѣніямъ прибавить я почти ничего не имѣю. Все одно и то же, что самая лучшая, прямая и кратчайшая дорога къ переходу на Химитли (Имитли. *Ред.*) это та, которую я назвалъ *первой* во вчерашнемъ докладѣ. Она извѣстна почти каждому изъ мѣстныхъ жителей, а также хорошо знакомы съ ней уже и казаки съ аванпостовъ, находящихся на Шишовцахъ. Только того нельзя забывать, что по ней никакъ нельзя избѣжать осмотрѣнія турокъ съ Малуши (Лысая гора. *Ред.*), особенно при скатахъ на этомъ мѣстѣ, отмѣченномъ во вчерашнемъ описаніи. Мѣстные жители, какъ и казаки полагаютъ, что на вершинахъ будетъ туманъ и можно ускользнуть отъ осмотрѣнія турокъ. Но я не могу столько полагаться на это потому, что изъ наблюденій знаю, что когда непогода приближается, то туманъ съ вершинъ спускается въ долину; какъ можно по человѣческому полагать, что по двухъ дняхъ или еще и заутра будетъ, и перемѣна погоды належитъ. Дорога, которую *второю* назвали какъ нагорная, если и не хуже первой, лучше третьей и только по длинѣ можетъ оказаться негодной, потому, что по ней въ одинъ день переѣхать изъ Габрова за Балканы зимою окажется невозможнымъ, а остановиться же негдѣ. Удобнѣе можно перейти, если войска двинутся и выйдутъ изъ ближнихъ туда къ подъему деревень, какъ напр. изъ Шишовцевъ, Топлеша и другихъ хуторовъ.

Третья дорога по краткости лучше второй, но по уклончивости отъ осмотрѣнія турокъ лучше первой, по своей же крутости неудобна и даже нѣсколько опасна для верховой ѣзды. На ней есть мѣста, гдѣ двоимъ идти невозможно и это затрудняетъ переѣздъ.

Другихъ дополненій къ вчерашнимъ свѣдѣніямъ собрать я не могъ, кромѣ того, что наглядно видѣлъ, какъ первая кратчайшая дорога выступаетъ изъ Шишовцевъ подъемомъ прямо къ Малому и Большому Узану (Вѣтрополе. *Ред.*). Другая же, которую назвали *длинною*, выступаетъ съ Топлеша, по лѣвому берегу потока и ведетъ сперва къ западу, а потомъ поворачиваетъ къ востоку и приближается къ первой и третьей. Третья, которую назвали *крутой*, отдѣляется отъ первой и ведетъ черезъ середину Узановъ, или Вѣтрополя, уклоняется Маркова Стола и съ запада сходится со второю. Въ разстояніяхъ полагаютъ, что, идя первою дорогою изъ Габрова, можно переѣхать Балканы въ 6 ч. (32 версты). Третью дорогу полагаютъ 30—40 верстъ, а вторую болѣе 45 верстъ; притомъ еще увѣряютъ, что на второй и третьей будутъ большіе завалы снѣгомъ.

Судя простымъ соображеніемъ безъ всякихъ военныхъ познаній, мнѣ ка-

жется, что непреодолимыхъ затрудненій для слѣдованія первой дорогой не будетъ. Дѣйствительно, уже на перевалѣ турки могутъ увидѣть войска, но, если перекрестная дорога, что на главномъ хребтѣ, или лучше сказать—на Марковомъ Столѣ будетъ нами занята раньше осмотрѣнія, что возможно, то нечего уже опасаться осмотра турокъ потому, что насъ можно увидѣть уже на скатѣ горъ, тамъ же ничего имъ не сдѣлать, чтобъ остановить переходъ нашъ. Имъ остается только спуститься внизъ, къ подошвамъ южнымъ и тамъ воспротивляться, чтобъ обратить насъ вспять, а это, мнѣ кажется, если будетъ наступленіе и со стороны Шипки, не только не опасно, но и выгодно. Разумѣется, что это мое частное мнѣніе, которое не имѣетъ вѣса въ военныхъ дѣлахъ. Наконецъ я могу прибавить еще одно частное мое мнѣніе, что можно попробовать къ переходу и остальныя описанныя дороги, и это будетъ лучше, когда выходъ этихъ дорогъ сходится почти на одномъ пунктѣ. Такъ и переходъ войскъ будетъ скорѣе, иначе узкость мѣстъ на одной протоптанной дорогѣ не позволитъ большому числу войскъ вмѣстѣ переѣхать и переѣздъ будетъ длиться и опаздывать. Къ тому еще, если на одномъ пунктѣ случится что-нибудь нечаянное, то на другихъ пунктахъ выходы будутъ вѣрнѣе; надо только распорядиться такъ, чтобы, смотря по дальности и длинѣ дорогъ, вылазъ совпалъ одновременно на южныхъ подошвахъ. Однако прибавлю еще разъ: всего важнѣе занять перекрестокъ дорогъ на главномъ хребтѣ, не только, чтобъ быть свободнымъ въ своихъ дѣйствіяхъ, но и чтобъ отрѣзать и туркамъ свободу движеній. Иначе турки изъ Малуши, владѣя перекресткомъ, могутъ помѣшать здѣшнему переходу и заставить насъ обходить ближе къ западу. Сколько я могъ узнать, перекрестокъ главнаго хребта, средина котораго составляетъ Марковъ Столъ, не занята теперь турками. Но объ этомъ вѣрнѣе должны быть показанія казаковъ, находящихся въ Шишовцахъ. Только я мимоходомъ замѣчу, что есаулъ этихъ казаковъ, кажется *Ивановъ*, показался мнѣ очень самонадѣяннымъ человѣкомъ. Онъ похвастался передъ болгарами, что уже нѣсколько разъ былъ въ самой д. Химетли, а это мнѣ кажется не вѣрно; передъ русскими же онъ разсказалъ разныя выдумки на счетъ болгаръ.

22 декабря 1877 г.

Изъ слуховъ—ничего важнаго, кромѣ того, что уже сказалъ вамъ, что турецкія войска скопляются въ Османбазарѣ, о чемъ узналъ я въ Травнѣ отъ бѣжавшихъ изъ Сливно болгаръ. Здѣсь слыхалъ, будто бы *Сулейманъ* изъ Константинополя пришелъ въ Казанлыкъ и будетъ управлять турецкими войсками на Шипкѣ. Но здѣшніе источники слуховъ очень невѣрны. Пословица у насъ говоритъ: „Габровца, если и святымъ увидишь, не вѣрь ему". *П. Р. Славейковъ.*

На документѣ—помѣтка: „Получено 23 дек. Подполк. *Куропаткинъ*".

---

72. Свѣдѣніе, представленное подполк. Шаровымъ[1]) начальнику штаба Имитлійскаго отряда, 22 декабря 1877 г.

(Воен.-Учен. Арх., отд. II, д. № 5753, стр. 66).

Собрано въ Сельви продуктовъ и будутъ доставлены въ Габрово 22 декабря: овса 19 четвертей, ячменя 121 четверть, крупъ 720 пудовъ, сахару 24 пуда,

[1]) Завѣд. хозяйствомъ 61-го пѣх. Владимірск. п., назначенный на время похода начальникомъ вагенбурга Имитлійскаго отряда. *Ред.*

22 декабря 1877 г.

чаю 8 пудовъ, спирту 880 ведеръ. Кромѣ того имѣется фуражъ, который, если будутъ перевозочныя средства, то также отправится въ Габрово до 300 четвертей. Если нуженъ спиртъ, то пусть полки пришлютъ пріемщиковъ.. (Безъ подписи).

---

73. Телеграмма Тырновскаго губернатора г.-л. Скобелеву, 22 декабря 1877 г.

(Изъ бумагъ г.-ад. *Куропаткина*).

Отъ 9 ч. 25 м. пополуночи, изъ Тырнова. Лошади отправлены съ соломой и пудомъ зерна для себя. Транспортъ — сто подводъ, 360 четвертей прекраснаго ячменя, рано выступаетъ уже отсюда съ *Баулинымъ*. Зачѣмъ же вы берете въ Сельви болѣе назначенныхъ мною 75 лошадей и зерно вмѣсто условленной соломы? Тамъ и другихъ необходимо удовлетворить. Меня осаждаютъ и претендуютъ. Съ сѣдлами обсчитался и, къ крайнему сожалѣнію, ихъ уже не оказалось. Переводчикъ вашъ кутить не будетъ: задержанъ и опрошенъ. (Съ копіи,—подл. подписалъ *Щербинскій*).

---

74. Телеграмма полк. Нагибина[1]) г.-л. Скобелеву, 22 декабря 1877 г.

(Изъ бумагъ г.-ад. *Куропаткина*).

Отъ 2 час. 25 м. пополудни, изъ Сельви. Полкъ къ выступленію приготовленъ. Ожидаю приказанія вашего превосходительства о времени выступленія въ Габрово. (Съ копіи,—подл. подписалъ полк. *Нагибинъ*).

---

75. Командующій 4-мъ сап. баталіономъ начальнику штаба 16-й пѣх. дивизіи, 22 декабря 1877 г., № 3175.

(Изъ бумагъ г.-ад. *Куропаткина*).

Отъ сворота съ шоссе до д. Топлешъ по указанію ген. шт. подполк. *гр. Келлера* слѣдовало устроить 6 пѣшеходныхъ мостиковъ, но такъ какъ означеннаго количества оказалось недостаточно, то къ сегодняшнему числу на вышеозначенномъ протяженіи устроено мостиковъ для пѣхоты девять. (Съ копіи, безъ подписи).

---

76. Командиръ 3-го дивиз. летучаго парка въ штабъ 16-й пѣх. дивизіи, 22 декабря 1877 г., № 1433, г. Сельви.

(Воен.-Учен. Арх., отд. II, д. № 5767, стр. 954).

Вслѣдствіе предписанія штаба 16-й пѣх. дивизіи отъ 21 сего декабря за № 4967 мною посланъ при семъ одинъ зарядный ящикъ съ 35 четырехфунт. картечными гранатами, но съ одноярусными трубками, такъ какъ двуярусныхъ трубокъ въ паркѣ вовсе не имѣется, и 20 четырехфунт. картечами вмѣсто 24, такъ какъ въ тѣхъ отдѣленіяхъ парка, которыя находятся въ настоящее время въ г. Сельви, имѣется всего только 10 четырехфунт. зарядныхъ ящиковъ и въ каждомъ изъ нихъ положено имѣть только 2 картечи. Кап. *Ясинскій*.

---

[1]) Командиръ № 9 Донск. каз. полка. *Ред.*

77. Телеграмма г.-л. Скобелева г.-м. Боретти, 22 декабря 1877 г., № 515. *22 декабря 1877 г.*

(Воен.-Учен. Арх., отд. II, д. № 6137, стр. 244).

Отъ 10 ч. 35 м. пополудни, изъ Габрова въ Сельви. Одной 4-фунт. батареѣ прибыть въ Габрово завтра, 23 декабря; того же числа прибыть въ Габрово части 3-го дивизіоннаго летучаго парка съ комплектомъ снарядовъ для двухъ 4-фунт. батарей и отдѣленіемъ парка съ патронами Крнка. Расположиться впереди Габрово, тамъ же, гдѣ 4-я батарея. О полученіи приказанія телеграфируйте. Г.-л. *Скобелевъ.*

На телеграммѣ—помѣтка: „Получена 23 декабря въ 6 ч. вечера. Г.-м. *Боретти*“.

---

78. Начальникъ штаба 16-й пѣх. дивизіи командирамъ 61-го и 62-го пѣх. полковъ и управленію 1-й бригады той же дивизіи, 22 декабря 1877 г., №№ 4995 и 4996.

(Воен.-Учен. Арх., отд. II, д. № 5767, стр. 938).

Начальникъ дивизіи приказалъ ввѣренному вамъ $\frac{\text{полку}}{\text{бригадѣ}}$ приготовиться къ движенію, которое будетъ произведено 24 декабря. Подполк. *Куропаткинъ.*

79. Начальникъ штаба 16-й пѣх. дивизіи командиру Уральской сотни, 22 декабря 1877 г., № 4999.

(Воен.-Учен. Арх., отд. II, д. № 5767, стр. 935).

Согласно предписанія командира VIII арм. корпуса ввѣренная вамъ сотня вступила въ составъ отряда г.-л. *Скобелева.* По порученію начальника отряда увѣдомляя о семъ ваше высокоблагородіе, прошу доставить въ штабъ отряда, въ д. Топлешъ, завтра, возможно раньше, свѣдѣнія о числѣ строевыхъ и подъемныхъ лошадей, о числѣ всадниковъ, о томъ, на сколько дней имѣются запасы для продовольствія людей и лошадей. Остальныя части отряда имѣютъ запасы на 8 дней. Подполк. *Куропаткинъ.*

---

80. Начальникъ штаба 16-й пѣх. дивизіи командиру 2-й горной батареи 22 декабря 1877 г., № 4998, д. Топлешъ.

(Воен.-Учен. Арх., отд. II, д. № 5767, стр. 936).

Согласно предписанія командира VIII арм. корпуса, ввѣренная вашему высокоблагородію батарея вошла въ составъ отряда г.-л. *Скобелева.* По порученію начальника отряда сообщая о семъ вашему высокоблагородію, прошу доставить въ штабъ отряда въ д. Топлешъ, завтра, возможно раньше, свѣдѣніе о числѣ артиллерійскихъ, строевыхъ и подъемныхъ лошадей, о числѣ орудій, зарядныхъ ящиковъ и снарядовъ, которое будетъ взято въ походъ; сколько бата-

22 декабря 1877 г.

рея со вьючнымъ обозомъ занимаетъ въ глубину и какое батарея имѣетъ обезпеченіе по довольствію людей и лошадей. Остальныя части отряда имѣютъ запасы на 8 дней. Подполк. *Куропаткинъ.*

---

81. Командующій 12-мъ стр. баталіономъ начальнику 3-й стр. бригады, 22 декабря 1877 г., № 2005, д. Злотарь.

(Воен.-Учен. Арх., отд. II, д. № 5425, стр. 140).

Вашему превосходительству доношу, что командуемый мною баталіонъ въ настоящее время расположенъ въ растояніи отъ 4 до 5 верстъ отъ г. Габрова слѣдующимъ порядкомъ: баталіонный штабъ—въ д. Злотарь, 1-я рота—въ д. Сераны въ ½ верстѣ отъ штаба, 2-я рота въ раіонѣ штаба, 3-я и 4-я роты—въ д. Новые Маховцы въ ½ верстѣ отъ штаба. Маіоръ *Гагманъ.*

---

82. Начальникъ 16-й арт. бригады командиру 6-й батареи той же бригады, 22 декабря 1877 г.

(Воен.-Учен. Арх., отд. II, д. № 6137, стр. 243).

В. нужное.

Вслѣдствіе отношенія начальника штаба 16-й дивизіи за № 4966 увѣдомляю, что съ выступленіемъ 4-й батареи изъ Габрова командуемая вами батарея должна направиться вмѣсто нея, для чего она должна быть въ полной готовности къ выступленію по первому приказанію. (Съ чернового,—безъ подписи).

(См. № 27 наст. вып.).

---

83. Телеграмма г.-ад. Непокойчицкаго г.-л. Деллингсгаузену, 22 декабря 1877 г.

(Воен.-Учен. Арх., отд. II, д. № 4979, т. III, стр. 327).

Отъ 8 ч. 45 м. пополудни, изъ Богота. Принята на ст. Тырновъ 23 декабря, въ 1 ч. 55 м. пополуночи. Дошло до свѣдѣнія Главнокомандующаго, что по отступленіи турокъ изъ Елены ввѣренныя вамъ войска вмѣсто покровительства и защиты пострадавшимъ болгарамъ разрушали зданія ихъ и что *баронъ Раденъ*, бывшій въ авангардѣ, не принялъ тотчасъ должныхъ мѣръ для прекращенія хотя бы малѣйшаго безпорядка. По порученію Его Высочества прошу васъ доставить мнѣ о томъ свѣдѣніе съ полною откровенностью. Хлѣбъ, найденный въ Еленѣ, оставить въ вѣдѣніи гражданскаго начальства. Г.-ад. *Непокойчицкій.*

На документѣ—помѣтка: „Послалъ отвѣтъ письмомъ черезъ шт.-кап. (фамилія неразборчива) 1 января".

---

84. Телеграмма г.-л. Деллингаузена Главнокомандующему, 22 декабря 1877 г. № 363.

22 декабря 1877 г.

(Воен.-Учен. Арх., отд. II, д. № 4919, стр. 354).

Отъ 10 ч. 25 м. пополудни, изъ Тырнова въ Богот. Вчерашняго числа двѣ роты Охотскаго полка со взводомъ казаковъ дѣйствовали противъ небольшого селенія Сіанца (Сенанцы. *Ред.*), занятаго партіею башибузуковъ, до трехсотъ человѣкъ, и расположеннаго въ трехъ верстахъ къ востоку отъ Ново-Села. Башибузуки разогнаны и селеніе сожжено съ потерею съ нашей стороны 1 человѣка убитаго и одного контуженнаго. Сверхъ сего, на постахъ впереди Беброва при перестрѣлкѣ съ вооруженными жителями ранены одинъ гусаръ и одна лошадь. Г.-л. *Деллингаузенъ.*

---

85. Телеграмма г.-л. Ванновскаго г.-л. Деллингаузену, 22 декабря 1877 г., № 201.

(Воен.-Учен. Арх., отд. II, д. № 4979, т. III, стр. 326).

Отъ 10 ч. 45 м. пополуночи, изъ Брѣстовицы въ Тырновъ. Получена въ 10 ч. 50 м. пополуночи. Все тихо и спокойно; новаго ничего не замѣчено. Г.-л. *Ванновскій.*

---

86. Начальникъ 11-й пѣх. дивизіи командующему XI арм. корпусомъ, 22 декабря 1877 г., д. Лѣсковецъ.

(Воен.-Учен. Арх., отд. II, д. № 4979, т. III, стр. 318).

Отъ 5 ч. пополудни. Со стороны противника ничего новаго не замѣчено. Одновременно съ дѣйствіями частей Якутскаго полка противъ д. Чаталдере вчерашняго числа, отрядъ изъ 2 ротъ Охотскаго полка со взводомъ казаковъ подъ начальствомъ маіора *Козловскаго* дѣйствовалъ противъ д. Сіанца (Сенанцы. *Ред.*), куда собралось скопище приблизительно въ 300 человѣкъ башибузуковъ, которые были прогнаны въ горы, а деревня предана огню. Потери Охотскихъ ротъ ограничивается 1 убитымъ и 1 контуженнымъ нижнимъ чиномъ. Въ д. Енидже (Енжи-кьой. *Ред.*), откуда вчера стрѣляли по нашему разъѣзду, сегодня по распоряженію г.-м. *Тальберга* послана команда охотниковъ Охотскаго полка для развѣдки и наказанія стрѣлявшихъ. Г.-л. *Эрнротъ.*

---

87. Начальникъ штаба 11-й пѣх. дивизіи начальнику штаба XI арм. корпуса, 22 декабря 1877 г.

(Воен.-Учен. Арх., отд. II, д. № 4979, т. III, стр. 319).

Въ Кесаревскомъ отрядѣ въ теченіе 21 числа было спокойно. Посланныя изъ Джулюницы 2 роты подъ командою маіора *Козловскаго* заняли съ боя с. Сенанцы (противъ Новосела); селеніе зажжено. Наша потеря: 1 убитый и 1 контуженный. Полк. *Тутенольдъ.*

22 декабря 1877 г.

88. Двѣ телеграммы г.-м. Радена г.-л. Деллингсаузену, 22 декабря 1877 г.

(Воен.-Учен. Арх., отд. II, д. № 4979, т. III, стр. 320 и 321).

1) Изъ Елены въ Тырновъ. Получена въ 12 ч. 35 м. пополудни. Твардицкій путь расчищенъ до Кишлака. На посту, стоящемъ между Беброво и Ахметли, раненъ рядовой гусаръ и лошадь. На остальныхъ пунктахъ спокойно. Г.-м. *Раденъ.*

2) Отъ 6 ч. 35 м. пополудни, изъ Елены въ Тырновъ. Принята въ 6 ч. 40 м. пополудни. Въ отрядѣ все благополучно. Командиръ 13-го драг. полка проситъ моего ходатайства объ оставленіи его нестроевой роты и мастерскихъ въ Тырновѣ, гдѣ онѣ находятся съ начала кампаніи. Г.-м. *Раденъ.*

---

89. Записка начальника штаба XI арм. корпуса командиру 4-го военно-тел. парка, 22 декабря 1877 г.

(Воен.-Учен. Арх., отд. II, д. № 5412, стр. 4).

Прошу о скорѣйшей постановкѣ телеграфной линіи на Лѣсковецъ и Джулинъ до Златарицы, такъ какъ она намъ крайне и *спѣшно* необходима и о времени открытія ея дѣйствія поставить меня немедленно въ извѣстность. Г.-м. *Немира.*

---

90. Командиръ 4-го военно-тел. парка въ штабъ XI арм. корпуса, 22 декабря 1877 г., № 1408, г. Тырновъ.

(Воен.-Учен. Арх., отд. II, д. № 4973, т. I, стр. 102).

Во исполненіе предписанія отъ 21 декабря за № 4165, одно отдѣленіе ввѣреннаго мнѣ парка сего числа приступило къ постановкѣ телеграфной линіи отъ Тырнова чрезъ Лѣсковецъ, а другое отдѣленіе отправилось въ Дрѣново. О чемъ оному штабу доношу. Подполк. *Жегаловъ.*

(См. № 15 наст. вып.).

---

91. Телеграмма г.-м. Немира г.-м. Малахову, 22 декабря 1877 г.

(Воен.-Учен. Арх., отд. II, д. № 7320, т. CLXXXIV, стр. 8).

Отъ 12 ч. 35 м. пополудни, изъ Тырнова. Если обозы не могутъ слѣдовать черезъ Драганово, то командующій корпусомъ приказалъ направлять ихъ въ Федабей черезъ Кадыкіой или Бѣлу. Г.-м. *Немира.*

(См. № 32 наст. вып.).

---

92. Начальникъ передовой позиціи начальнику авангарда Османбазарскаго отряда, 22 декабря 1877 г.

(Воен.-Учен. Арх., отд. II, д. № 4872, т. III, стр. 266).

Доношу вашему превосходительству, что посланная сегодня въ 8 ч. утра въ с. Ениджe (Енжи-кьой. *Ред.*) команда въ числѣ—3-й стр. роты въ полномъ составѣ, охотниковъ 23 человѣкъ 1-го баталіона и 25 казаковъ, исполнила свое

дѣло очень хорошо: пользуясь туманомъ, эта команда одновременно съ двухъ сторонъ появилась въ самой деревнѣ совершенно внезапно. Это такъ поразило турокъ, что они, давъ нѣсколько залповъ, бросились вразсыпную бѣгомъ. Результаты этой экспедиціи—полнѣйшее сожженіе д. Енидже и взятіе въ плѣнъ 8 человѣкъ и 6 ружей съ 130 патронами. Съ нашей стороны обошлось совершенно безъ взякой потери. Такой удачный исходъ можно единственно приписать находчивости и храбрости офицеровъ, участвовавшихъ въ этой экспедиціи: командующаго 3-ю стр. ротою поручика *Перфильева*, поручика *Гнѣдича*, прапорщика *Маньковскаго* и, въ особенности, 6-й сотни сотника *Бондырева*, который главнымъ образомъ подготовилъ этотъ успѣхъ первымъ своимъ разъѣздомъ въ эту деревню. *22 декабря 1877 г.*

Распросы плѣнныхъ совершенно убѣдили въ томъ, что въ этой мѣстности по близости нѣтъ регулярныхъ войскъ непріятеля. Прочія подробности этого дѣла будутъ доложены вашему превосходительству лично командиромъ полка, по иниціативѣ котораго устроилось это дѣло. Прошу предписать мнѣ: куда слѣдуетъ препроводить плѣнныхъ и отбитое оружіе.

Независимо этого, отправлялись два уланскіе разъѣзда въ д. Кавлакларъ и на этотъ разъ уланы проникли гораздо дальше: они подъѣхали почти къ самой деревнѣ, но потомъ турки открыли ружейную стрѣльбу; стрѣляющіе были жители. Маіоръ . . . . (Подпись неразборчива).

---

93. Командиръ 13-го Донского каз. полка начальнику Джулино-Кесаревскаго отряда, 22 декабря 1877 г., д. Добридолъ.

(Воен-Учен. Арх., отд. II, д. № 4979, т. III, стр. 339).

На предписаніе отъ 21 сего декабря его превосходительству начальнику Кесаревскаго отряда доношу, что по собраннымъ мною свѣдѣніямъ отъ сотенныхъ командировъ, бывшихъ съ сотнями въ составѣ Кесаревскаго отряда, какъ равно отъ офицеровъ и урядниковъ, бывшихъ въ разъѣздахъ и сколько мнѣ самому лично извѣстно, стрѣльбу по разъѣздамъ нашимъ производятъ преимущественно, вооруженные жители окрестныхъ деревень: Енеджи (Енджи-кьой. *Ред.*), Демаркьой Джумали, Кавлакларъ (Каулакларъ. *Ред.*) и др., хотя, впрочемъ, были случаи, что перестрѣлку производили и передовые посты регулярныхъ войскъ, но жители и въ этихъ случаяхъ всегда участвовали. Полк. *Поповъ.*

На документѣ—помѣтка: „Донесеніе сіе имѣю честь представить начальнику 11-й пѣх. дивизіи его превосходительству г.-л. *Эрнроту.* Г.-м. *Тальбергъ.*“

---

94. Начальникъ Бекчамалійскихъ передовыхъ постовъ начальнику Златарицкаго отряда, 22 декабря 1877 г.

(Воен.-Учен. Арх., отд. II, д. № 6212, стр. 232).

Всю ночь обстояло благополучно. Роты 2-го баталіона заняли тѣ мѣста, которыя я описалъ вчера, за исключеніемъ взвода 8-й роты, который выставленъ влѣво отъ 7-й роты, на одной линіи по направленію къ Рамазану. Дома всѣ со-

22 декабря 1877 г.

жжены, исключая двухъ, изъ которыхъ сдѣланъ блокгаузъ для взвода 8-й роты, находящагося въ передовой линіи. Болгары и 12-я рота отступили съ разсвѣтомъ. 12-я рота, какъ ненужная, отправляется въ Златарицу. Маіоръ *Ивановъ*.

---

95. Начальникъ Ново-Сельскаго отряда, кому—не обозначено, 22 декабря 1877 г.

(Воен.-Учен. Арх., отд. II, д. № 6212, стр. 227).

Отъ 12½ ч. пополуночи. Для сообщенія начальнику Златарицкаго отряда, увѣдомляю, что овчерашнемъ взятіи съ боя и сожженіи д. Сіансовъ (Сенанцы. *Ред.)*, я уже писалъ вчера подполк. *Мацкевичу*, только къ написанному могу добавить, что турки отступили къ Козлубеку и что противъ насъ дрались только башибузуки. Сегодня все спокойно. Посланный мною разъѣздъ для развѣдокъ къ Козлубеку еще не возвратился. Маіоръ *Козловскій*.

---

96. Начальникъ штаба 13-й кав. дивизіи начальнику Златарицкаго отряда (2 полевыхъ записки), 22 декабря 1877 г., г. Елена.

(Воен.-Учен. Арх., отд. II, д. № 6212, стр. 228 и 229).

1) Начальникъ Еленинскаго отряда проситъ васъ сообщить ему результаты вашего движенія третьяго дня и вчера. У насъ, кромѣ перестрѣлки на аванпостахъ, все обстоитъ благополучно. Укрѣпляемся, расчищаемъ дороги, чинимъ мосты и ждемъ приказаній. Увѣдомьте—большія-ли потери и куда непріятель отступилъ. Полк. *Гойеръ*.

2) Послѣ сообщенія, посланнаго вамъ сегодня утромъ, никакихъ донесеній съ постовъ не получено. Слышна легкая перестрѣлка у Костела: должно быть, движется одинъ изъ нашихъ разъѣздовъ. Полк. *Гойеръ*.

---

97. Начальникъ Златарицкаго отряда начальнику Еленинскаго отряда, 22 декабря 1877 г.

(Воен.-Учен. Арх., отд. II, д. № 4840, стр. 249).

Отъ 4½ ч. пополуночи. 20 декабря мы успѣли занять Чаталдере (Тоспотлукъ), но не успѣли выбить турокъ (350 человѣкъ) изъ траншей, которыя они заняли на Чаталдагѣ въ разстояніи ружейнаго выстрѣла отъ нашихъ 2 ротъ, которыя я усилилъ ночью 5 ротами. Вслѣдствіе такого передвиженія Бекчамальскаго отряда влѣво на 5 верстъ, пришлось 5 ротъ другого баталіона передвинуть изъ Златарицы въ Бекчамали. 21 декабря бой возобновился въ 9 ч. утра у Чаталдере, у Турнадере (Дурнадере. *Ред.*), гдѣ дѣйствовали три роты и у Сенанса (Сенанцы. *Ред.*). Чаталдере и Сенансъ сожжены въ 5 ч. пополудни; турки, выбитые съ Чаталдага и Дурнадерскихъ высотъ, бѣжали къ Козлубеку, оставивъ 40 тѣлъ. Наша потеря: убитыми 3, ранеными 12 нижнихъ чиновъ и 2 болгарина. Сегодня у Чаталдере была незначительная перестрѣлка съ отступавшими къ Козлубеку башибузуками. Затѣмъ Бекчамальскій отрядъ я собралъ на прежнія позиціи, а свободныя роты

отправляю въ Златарицу. У Со . . . . . [1]) стоитъ баталіонъ непріятельской пѣхоты. Уланы и казаки набрали много фуража въ Чаталдере. Полк. *Красовскій.* *22 декабря 1877 г.*

---

98. Ком-щій 1-ю бригадою 26-й пѣх. дивизіи начальнику Еленинскаго отряда, 22 декабря 1877 г., с. Маренъ.

(Воен.-Учен. Арх., отд. II, д. № 4840, стр. 254).

Сейчасъ получилъ донесеніе съ передовыхъ, что передъ д. Костела по постамъ открыли огонь, въ особенности противъ одной заставы. Передъ д. Палици показалась турецкая кавалерія, около эскадрона. Болѣе свѣдѣній не имѣю. Полк. *кн. Шахматовъ.*

---

99. Начальникъ Маренскаго отряда начальнику Еленинскаго отряда, 22 декабря 1877 г., д. Руховцы.

(Воен.-Учен. Арх., отд. II, д. № 4840, стр. 244 и 252).

Отъ 6 ч. 30 м. пополудни. Препровождаю на усмотрѣніе вашего превосходительства полученныя мною за день съ передовыхъ постовъ донесенія. Полк. *Лермантовъ.*

1) Изъ Горнаго Костела, 22 дек., 2 ч. 30 м. пополудни. По фуражирамъ драг. полка турками была открыта стрѣльба съ горъ. Какъ только они, драгуны, скрылись, стрѣльба прекратилась. Въ настоящее время все спокойно. Пермскаго полка кап. . . . . (Подпись неразборчива).

2) Изъ Чекалы, 22 дек., 4 ч. 30 м. пополудни. По донесенію изъ д. Палици, эскадронъ непріятельской кавалеріи направился по направленію къ д. Костелъ; перестрѣлка съ башибузуками прекратилась; посланный взводъ при офицерѣ дошелъ до непріятельскаго поста, состоящаго изъ 8 человѣкъ, который сдѣлалъ залпъ по разъѣзду. Разъѣздъ эскадрона непріятельскаго не видалъ. Въ Горный Костелъ не допускаютъ нашихъ фуражировъ и разъѣзды. Конный пикетъ отъ д. Дольнаго Костела стоитъ у д. Горнаго Костела. Командующій № 3 эскадрономъ доноситъ, что пикетъ этотъ легко могутъ снять. Не прикажете-ли на ночь присоединить къ пикету взводъ пѣхоты? Ротм. *Чаплинъ.*

---

100. Ротм. Чаплинъ начальнику Маренскаго отряда, 22 декабря 1877 г., д. Чекалы.

(Воен.-Учен. Арх., отд. II, д. № 4840, стр. 252).

Отъ 2 ч. пополудни. Изъ д. Костела увѣдомляютъ, что турки открыли огонь по постамъ и, въ особенности, по заставѣ. Изъ д. Палици дали знать, что впереди сторожевыхъ постовъ показалась турецкая кавалерія—болѣе эскадрона; я отправилъ въ д. Палици усиленный разъѣздъ при офицерѣ. О послѣдующемъ тотчасъ донесу. Ротм. *Чаплинъ.*

---

[1]) Не разобрано. *Ред.*

22 декабря 1877 г.

На донесеніи—помѣтка: „Если пѣхотная часть расположена не далеко, то, пожалуй, можно усилить кавалерійскую цѣпь взводомъ пѣхоты, но при условіи, чтобы отступленіе этого взвода было бы совершенно свободно; въ противномъ случаѣ можно на ночь кавалерію оттянуть назадъ. Г.-м. *Раденъ*". [1]).

---

101. Начальникъ штаба Еленинскаго отряда начальнику Маренскаго отряда (двѣ полевыхъ записки), 22 декабря 1877 г.

(Воен.-Учен. Арх., отд. II, д. № 4840, стр. 255 и 256).

1) Начальникъ Еленинскаго отряда приказалъ ввиду требованія корпуснаго штаба собрать подробныя свѣдѣнія о силахъ непріятеля между Ахметли и Стара-Рѣки, выбрать нѣсколько свѣдущихъ офицеровъ и направить ихъ съ небольшими разъѣздами по всѣмъ болѣе или менѣе проходимымъ дорогамъ, чтобы добыть возможныя свѣдѣнія. О добытыхъ результатахъ немедленно донесите. Корпусный штабъ смущенъ 300 огнями, которые видѣлъ *Чаплинъ*. *Чаплина* же и нужно послать для провѣрки доставленныхъ имъ свѣдѣній. Полк. *Гойеръ*.

(См. № 34 наст. вып.).

2) № 36. Отъ 2 ч. пополудни. Начальникъ Еленинскаго отряда проситъ вашего распоряженія о назначеніи четырехъ нижнихъ чиновъ (конныхъ) въ распоряженіе командира 1-го бат. Вятскаго полка маіора *Левгерова* для отправленія къ пѣхотному наблюдательному посту, стоящему на высотѣ лѣвѣе лѣваго фланга Маренской позиціи. Постъ этотъ долженъ быть постоянный и нижніе чины должны смѣняться по вашему распоряженію. Полк. *Гойеръ*.

---

102. Командиръ Твардицкаго отряда начальнику Еленинскаго отряда, 22 декабря 1877 г., д. Новачи.

(Воен.-Учен. Арх., отд. II, д. № 6205, стр. 1).

Разъѣзды, посланные изъ Кишлака и Миковецъ, нигдѣ непріятеля не открыли и вблизи все спокойно. Разъѣздами же изъ Липоврата по дорогѣ на д. Кузосьму, [2]) за Балканами, 3/4 часа отъ Твардицы, дознано отъ болгаръ, что турки разоряютъ д. Кузосьму и свозятъ весь деревянный матеріалъ къ Твардицѣ, а также заняты расчисткою дороги отъ Твардицы къ Кишлаку. Маіоръ *Кардашевскій*, объѣздившій Пашовскія горы и осмотрѣвшій на нихъ бывшіе турецкіе окопы и укрѣпленія, находитъ эти высоты весьма важными въ томъ отношеніи, что если онѣ будутъ заняты турками ранѣе насъ, то подступъ къ Кишлаку будетъ стоить большихъ потерь. Дорога на Кишлакъ очищена отъ Буйновецъ на разстояніе 6 верстъ. 3 роты въ теченіе дня занимались возведеніемъ батарей на позиціи между Шубецами и Буйновцами, которыя завтра должны быть окончены. Для провѣрки пра-

---

[1]) Резолюція эта сообщена начальнику Маренскаго отряда въ тотъ же день полевой запиской полк. *Гойера* за № 37. См. д. № 4840, стр. 257. *Ред.*

[2]) Козосъ-Моде. *Ред.*

вильности показанія болгаръ вмѣстѣ съ разъѣздомъ предписываю командиру 1-го бат. отправить завтра по направленію къ Кишлаку и Пашовскимъ горамъ роту пѣхоты. Полк. *Шульгинъ*. *22 декабря 1877 г.*

---

103. Маіоръ 13-го драг. Военнаго Ордена полка Кардашевскій, кому—не обозначено, 22 декабря 1877 г., д. Шубецы. [1]).

(Воен.-Учен. Арх., отд. II, д. № 4840, стр. 250).

Отъ разъѣздовъ изъ Кишлака и Миковецъ получены донесенія, что непріятеля вблизи не усмотрѣно и все спокойно. Разъѣздомъ же, посланнымъ изъ Липоврата (Липовецъ) по дорогѣ въ Балканы на д. Кузосьму, лежащую за переваломъ въ $^3/_4$ часа разстоянія отъ Твардицъ, дознано отъ болгаръ, что турки разоряютъ д. Кузосьму и весь деревянный матеріалъ свозятъ къ Твардицамъ и заняты расчисткою дороги отъ Твардицъ къ Кишлаку. По осмотрѣ моемъ сегодня Пашовецкихъ горъ, на которыхъ находился турецкій лагерь, я нахожу, что эти высоты весьма важны, какъ при наступленіи съ нашей стороны, такъ равно и при оборонѣ. Если турки займутъ эти горы при нашемъ наступленіи раньше насъ, то подступъ къ Кишлаку будетъ невозможенъ безъ огромныхъ потерь. Маіоръ *Кардашевскій*.

---

104. Командиръ 1-го баталіона 44-го пѣх. Камчатскаго полка командиру того же полка, 22 декабря 1877 г.

(Воен.-Учен. Арх., отд. II, д. № 6158, стр. 186).

Доношу вашему высокоблагородію, что на передовой позиціи все обстоитъ благополучно. Со стороны непріятеля къ вечеру и съ разсвѣтомъ слышна была игра на рожкѣ, въ видѣ зори, при чемъ слышенъ былъ крикъ „ура“ и играла музыка. Доношу, что хлѣбъ кончается у людей завтрашняго дня, а нѣкоторые не имѣютъ и сегодняшняго дня. Офицеровъ до настоящаго времени во 2-й и 3-й ротахъ не имѣется. Прошу водку для людей и шанцевый инструментъ. Приказъ о разрѣшеніи выдавать каждый день по чаркѣ водки находится у казаковъ на перевалѣ. Маіоръ *Лодыженковъ*.

---

105. Телеграмма Тырновскаго губернатора начальнику Еленинскаго округа, 22 декабря 1877 г.

(Воен.-Учен. Арх., отд. II, д. № 7320, т. CLXXXIV, стр. 6).

Отъ 12 ч. 5 м. пополудни, изъ Тырнова. Передайте инженеру *Александровскому*, что полк. *Поповъ* не одного съ нимъ мнѣнія относительно укрѣпленій у Федабея, а я тѣмъ менѣе еще расположенъ исполнять его требованія безъ сообщенія тѣхъ данныхъ, которыя я спрашивалъ для наряда рабочихъ, высылать коихъ въ зимніе походы въ голодную и тифозную Елену не нахожу догадливымъ.

---

[1]) Изъ дѣлъ штаба 13-й кав. дивизіи. *Ред.*

22—23 дек. 1877 г.

Корпусный командиръ извѣщаетъ меня, что въ Еленѣ и окрестностяхъ появился сильный тифъ, поражающій цѣлыя семейства, и что военнымъ врачамъ приказано подавать помощь. Донесите—въ какой мѣрѣ, гдѣ и какой именно тифъ появился и по указаніямъ врачей примите возможныя мѣры къ ограниченію развитія и распространенія болѣзни. Полурота завтра, надѣюсь, будетъ выслана. О бѣдствіяхъ жителей отъ насилій сообщайте хоть простыми письмами для необходимаго свѣдѣнія. *Щербинскій.*

(См. № 53 наст. вып.).

---

106. Телеграмма поруч. Козеровскаго [1]) полк. Попову, 22 декабря 1877 г.

(Воен.-Учен. Арх., отд. II, д. № 7320, т. CLXXXIV, стр. 11).

Отъ 4 ч. 23 м. пополудни, изъ монастыря св. Николая въ Тырновѣ. До сегодня рабочихъ нѣтъ. Работы отъ воскресенья не продолжаются; противъ Плаково начата только одна батарея. Поруч. *Козеровскій.*

---

107. Телеграмма полк. Емельянова [2]) интенданту Волкову, 22 декабря 1877 г.

(Воен.-Учен. Арх., отд. II, д. № 7320, т. CLXXXIV, стр. 9).

Отъ 12 час. 55 м. пополудни, изъ Тырнова въ Елену. Транспорты съ грузомъ сухарей, крупъ, ячменя, консервовъ людскихъ и конскихъ отправлены въ Елену. Сегодня должны начать прибывать. Найденный вами фуражъ предъявите войскамъ для покупки; части снабжены деньгами, авансъ будетъ отпущенъ вамъ при дальнѣйшемъ движеніи отряда. Полк. *Емельяновъ.*

(См. № 54 наст. вып.).

---

108. Телеграмма г.-ад. Непокойчицкаго г.-л. Ганецкому, 23 декабря 1877 г., № 12928.

(Воен.-Учен. Арх., отд. II, д. № 4913, стр. 115).

Великій Князь приказалъ гренадерскому корпусу выступить на Габрово 25 декабря согласно маршрута и въ порядкѣ, какъ указано было ранѣе. О полученіи этой депеши увѣдомьте. (Съ черновой,—подл. подписалъ г.-ад. *Непокойчицкій*).

---

109. Телеграмма г.-ад. Непокойчицкаго г.-л. Дохтурову, 23 декабря 1877 г., № 12929.

(Воен.-Учен. Арх., отд. II, д. № 4913, стр. 115).

Соберите дивизію въ ближайшихъ окрестностяхъ Сельви и ожидайте приказаній отъ *Радецкаго*, въ распоряженіе котораго поступаете. (Съ черновой,—подл. подписалъ г.-ад. *Непокойчицкій*).

---

[1]) Поруч. *Козеровскій*—саперн. офицеръ, состоявшій при полк. *Поповѣ*—адъютантѣ Главнокомандующаго, командированномъ для работъ по укрѣпленію Тырнова. *Ред.*

[2]) Полк. *Емельяновъ*—интендантъ XI арм. корпуса. *Ред.*

110. Двѣ телеграммы г.-ад. Непокойчицкаго г.-л. Радецкому, 23 декабря 1877 г.

23 декабря 1877 г.

(Воен.-Учен. Арх., отд. II, д. № 4829д, стр. 118 и 119).

1) Отъ 7 час. 10 м. пополудни, изъ Богота въ Шипку. Получена въ 8 час. 45 м. пополудни. Только что пріѣхалъ ординарецъ *Гурко* съ подробнымъ разсказомъ о переходѣ черезъ горы. По выбранному трудному пути прокладывали дорогу и иногда разбирали орудія по частямъ, клали на салазки, и хотя пришлось прибѣгать къ страшнымъ работамъ и усиліямъ, но успѣли провезти не только 4-фунт., но и 9-фунт. орудія. Въ особенности явились затрудненія, когда послѣ вьюги весь путь покрылся гололедицею. Для движенія 31 баталіона, 32 орудій отъ Врачеша черезъ Чурьякъ до Софійской долины потребовалось четыре дня. На позиціяхъ у Арбаконака, Шиндарника и Ташкисена было до 50 таборовъ, а въ Софіи около 15 таборовъ. Г.-ад. *Непокойчицкій.*

2) № 12927. Отъ 9 час. 35 м. пополудни, изъ Богота въ Шипку. Начальнику 1-й кав. дивизіи приказано имѣть 3 полка дивизіи съ батареею собранными въ ближайшихъ окрестностяхъ Сельви и ожидать отъ васъ приказанія—куда, когда и сколько направить. Гренадерскій корпусъ выступаетъ 25 декабря на Габрово въ шесть переходовъ по-эшелонно, въ каждомъ эшелонѣ по бригадѣ. Г.-ад. *Непокойчицкій.*

---

111. Телеграмма г.-л. Радецкаго г.-ад. Непокойчицкому, 23 декабря 1877 г. [1]).

(Воен.-Учен. Арх., отд. II, д. № 4918, стр. 74).

Отъ 6 час. 55 м. пополу . . . . 24-го я начинаю движеніе обѣими колоннами. 14-я дивизія занимаетъ Николай, такъ что резерва у меня нѣтъ, почему считаю необходимымъ подвинуть къ Габрову свѣжую дивизію. Кромѣ того, у меня все готово. Казачьихъ полковъ—два. Въ случаѣ успѣха кавалерія будетъ нужна и 1-й кав. дивизіи слѣдовало бы теперь же подвигаться впередъ, чтобы съ занятіемъ д. Шипки ее немедленно можно было бы выпустить впередъ. По свѣдѣніямъ отъ болгаръ, три дня тому назадъ въ Казанлыкъ пришелъ съ войсками *Сулейманъ-паша.* Г.-л. *Радецкій.*

---

112. Шифр. телеграмма г.-л. Радецкаго г.-л. Деллингаузену, 23 декабря 1877 г.

(Воен.-Учен. Арх., отд. II, д. № 4979, т. III, стр. 346).

Отъ 12 час. 20 м. пополуночи, изъ Шипки въ Тырновъ. Движеніе начинается 24-го, но вслѣдствіе нѣсколькихъ препятствій будетъ медленное. Г.-л. *Радецкій.*

---

[1]) Телегр. эта, найденная въ дѣлахъ Полевого штаба, не имѣетъ адреса и обычныхъ телеграфныхъ помѣтокъ; кромѣ того она не зашифрована. Так. обр. вѣроятно это не подл. документъ, а расшифрованная на телегр. бланкѣ копія. Чернового докум. въ дѣлахъ VIII корпуса не сохранилось. *Ред.*

23 декабря 1877 г.

113. Шифр. телеграмма г.-л. Деллингаузена г.-л. Радецкому, 23 декабря 1877 г., № 367.

(Воен.-Учен. Арх., отд. II, д. № 4829д, стр. 117).

Отъ 3 ч. 10 м. пополудни, изъ Тырнова въ Шипку.—Прошу увѣдомить сегодня же—какого именно числа вамъ угодно, чтобы я началъ движеніе, такъ какъ въ случаѣ неполученія точнаго отвѣта я двинусь завтра. Г.-л. *Деллингаузенъ.*

---

114. Шифр. телеграмма г.-л. Радецкаго г.-л. Деллингаузену, 23 декабря 1877 г.

(Воен.-Учен. Арх., отд. II, д. № 4979, т. III, стр. 329).

Отъ 6 ч. пополудни, изъ Шипки въ Тырновъ. Получена въ 6 ч. 25 м. пополудни. Я начинаю движеніе 24-го, поэтому, если вы начнете движеніе тоже 24-го и до 27-го включительно будете занимать противника, то это будетъ для меня весьма полезно. Г.-л. *Радецкій.*

---

115. Командиръ VIII арм. корпуса начальнику 9-й пѣх. дивизіи, 23 декабря 1877 г., № 1024.

(Воен.-Учен. Арх., отд. II, д. № 4829д, стр. 116).

Вашему сіятельству со ввѣреннымъ вамъ отрядомъ начать наступленіе за Балканы утромъ 24 числа. Первый переходъ можетъ быть сдѣланъ изъ Травны до Крестца. Далѣе отряду продолжать движеніе черезъ горы самымъ энергичнымъ образомъ, принимая, однако, какъ я уже писалъ вамъ, необходимыя мѣры предосторожности, чтобы не быть атакованнымъ неожиданно съ лѣвой стороны. Цѣль движенія отряда—занять д. Шипку. Необходимо вамъ имѣть въ виду что съ этою же цѣлью изъ Топлеша вечеромъ 24 числа выступитъ отрядъ ген. *Скобелева* къ Имитліи, куда, если не будетъ особыхъ задержекъ, можетъ прибыть 25-го. По достиженіи Гюсова вы уже можете узнать будутъ-ли направлены непріятельскія силы къ Шипкѣ, или нѣтъ. Въ первомъ случаѣ ваше назначеніе—не дать пройти непріятелю къ Шипкѣ, во второмъ,—если непріятеля со стороны Сливны не будетъ и отрядъ ген. *Скобелева* будетъ атакованъ въ Имитліи или самъ атакуетъ Шипку, что имѣетъ быть узнано по выстрѣламъ,—съ своей стороны атаковать правый флангъ турокъ. Если удастся занять Шипку—оставаться тамъ до приказанія. Въ этомъ случаѣ съ Николая будетъ спущена бригада 14-й дивизіи тоже въ Шипку. 30-я дивизія прибываетъ въ Травну 24-го, 25-го она должна продолжать движеніе за 9-й дивизіей и 4-й стр. бригадой. (Съ чернового, написаннаго рукою г.-м. *Дмитровскаго).*

---

116. Командиръ VIII арм. корпуса начальнику 9-й пѣх. дивизіи, 23 декабря 1877 г., № 1023.

23 декабря 1877 г.

(Воен.-Учен. Арх., отд. II, д. № 4829д, стр. 114).

Движеніе ген. *Скобелева* основано на томъ расчетѣ, что отрядъ вашего сіятельства 26 числа подойдетъ къ Гюсову и 27-го въ состояніи будетъ поддержать ген. *Скобелева* въ случаѣ его атаки на Шипку; потому еще разъ прошу васъ двигаться, не останавливаясь ни въ какомъ случаѣ, и сообщая о положеніи вашего отряда какъ можно чаще. Я приказалъ отъ Габрова до Трѣвны устроить казачью почту, которую будетъ содержать сотня 26-го полка. До устройства телеграфа посылайте ваши свѣдѣнія черезъ эту почту. Если не прибудутъ консервы для 9-й дивизіи, ихъ можно взять у 30-й дивизіи. Неимѣніе консервовъ не должно останавливать движенія. (Съ чернового, написаннаго рукой г.-м. *Дмитровскаго*).

---

117. Командиръ VIII арм. корпуса начальнику 16-й пѣх. дивизіи, 23 декабря 1877 г., № 1022, позиція на Шипкинскомъ перевалѣ.

(Воен.-Учен. Арх., отд. II, д. № 5753, стр. 67).

Ваше превосходительство со ввѣреннымъ вамъ отрядомъ начнете наступленіе за Балканы вечеромъ 24 декабря отъ д. Топлешъ до Имитліи. Цѣль дѣйствій отряда—занять д. Шипку. Кромѣ ввѣреннаго вамъ отряда, для этой же цѣли отправленъ отрядъ *кн. Мирскаго* изъ Травны на Сельцы въ тылъ войскамъ, занимающимъ Шипку; сверхъ того, отрядъ ген. *Карцова* черезъ Троянскій проходъ къ Карлову и далѣе къ Имитліи. Поэтому на первое время, по занятіи вами д. Имитліи, слѣдовало бы тамъ остановиться, устроиться и затѣмъ, если представится только благопріятный случай, атаковать Шипку, не ожидая прибытія ген. *Карцова*. Впрочемъ это предоставляется вашему усмотрѣнію, но долгомъ считаю предупредить, что резервовъ нѣтъ, такъ что ваше превосходительство должны расчитывать въ своихъ дѣйствіяхъ на собственныя силы. Отрядъ *кн. Мирскаго* при самомъ счастливомъ движеніи черезъ горы можетъ начать свои дѣйствія не ранѣе 27 числа. Время прибытія ген. *Карцова* неизвѣстно.

Въ случаѣ атаки вами д. Шипки, что будетъ видно съ горы Николая, будетъ спущена оттуда бригада 14-й дивизіи. Г.-л. *Радецкій*.

---

118. Записка управленія начальника артиллеріи VIII арм. корпуса въ штабъ 14-й пѣх. дивизіи, 23 декабря 1877 г.

(Воен.-Учен. Арх., отд. II, д. № 5214, стр. 292).

Его превосходительство командиръ VIII корпуса приказать изволилъ, чтобы всѣ батареи, расположенныя на Шипкѣ, имѣли на позиціи по 180 снарядовъ на орудіе. Сообщая о семъ по приказанію командира корпуса, управленіе начальника артиллеріи проситъ штабъ 14-й пѣх. дивизіи приказать всѣмъ батареямъ, распо-

23 декабря 1877 г.

ложеннымъ на позиціи, чтобы онѣ немедленно доставили на позицію недостающее до требуемаго числа количество снарядовъ, принявъ таковые изъ парка. Шт.-кап. *Ляпуновъ.*

---

119. Начальникъ позиціи на горѣ св. Николая въ штабъ 14-й пѣх. дивизіи, 23 декабря 1877 г.

(Воен.-Учен. Арх., отд. II, д. № 5214, стр. 295).

Сегодня на позиціи на горѣ св. Николая смѣнились баталіоны всѣхъ трехъ полковъ благополучно. Въ теченіе сутокъ на непріятельской сторонѣ ничего не замѣчено. Въ моменты, когда туманъ поднимался, въ долинѣ не было видно никакого движенія войскъ, кромѣ одиночныхъ людей. Передъ разсвѣтомъ посылались пластуны на перешеекъ противъ Девятиглазой батареи и по шоссе внизъ. Въ ложементахъ противъ перешейка слышали пластуны небольшой говоръ и кашель; въ длинныхъ ложементахъ противъ шоссе слышанъ былъ ими значительный шумъ, но непродолжительное время, какой обыкновенно бываетъ во время смѣны войскъ. Погода: туманъ и незначительный морозъ.

Перестрѣлки не было. Заболѣвшихъ—2 нижн. чина: 1 Житомирскаго полка и 1 артиллеристъ. Ознобившихся не было.

Работы производились: —расчищалась дорога на Промежуточную батарею, также по шоссе внизъ, гдѣ стоятъ ящики; тутъ снѣгъ снятъ почти до грунта и ящики открыты. Исправлялась батарея № 4, которую по недостатку туровъ и трудности добыть землю, незозможно привести въ желаемую исправность. На работу люди высылались по 2 роты отъ Подольскаго и Житомирскаго полковъ и 20 человѣкъ отъ Брянскаго. Полк. *Баковъ.*

Прилагаются свѣдѣнія о состояніи баталіоновъ и артиллеріи на позиціи.

---

120. Выписки изъ дневныхъ донесеній частей 14-й пѣх. дивизіи, 23 декабря 1877 г.

(Воен.-Учен. Арх., отд. II, д. № 6176, стр. 8).

54-го пѣх. Минскаго полка. Туманъ. Ознобленныхъ нѣтъ. Фл.-ад. полк. *Насвѣтевичъ.*

55-го пѣх. Подольскаго полка. Перемѣнъ не произошло. Въ сторонѣ непріятеля ничего особеннаго не замѣчено. Въ отпуску офицеровъ нѣтъ. Полк. *Духонинъ.*

1-го бат. того же полка. Въ ночь съ 22 на 23 дек. былъ довольно сильный туманъ. Непріятель съ 8 ч. и до 3 ч. ночи въ ложементахъ подъ Девятиглазой громко кричалъ и пѣлъ пѣсни. Въ теченіе дня одна рота изъ резерва назначена для очистки дороги отъ снѣга. Маіоръ *Добровольскій.*

56-го пѣх. Житомирскаго полка. Дежурнымъ по полку сего числа порт.-юнк. *Михайловъ.* На постахъ: на г. св. Николая 2-й бат. со стр. ротою, отъ Круглой батареи до батареи Драгомирова 3-я рота, въ прикрытіи у батареи Драгомирова—

полурота 4-й роты, внизу отъ бивака полка къ Нейтральной горѣ—полурота 4-й роты и на Нейтральной — полурота 12-й роты Волынскаго полка. Полк. *Стравинскій.* *23 декабря 1877 г.*

---

121. Прапорщ. Шибаевъ начальнику Шипкинской позиціи (2 записки), 23 декабря 1877 г.

(Воен.-Учен. Арх., отд. II, д. № 5214, стр. 293 и 294).

1) Отъ 1 ч. пополудни. Туманъ; ничего не видно. О чемъ вашему превосходительству доношу. Прапорщ. *Шибаевъ.*

2) Отъ 8 ч. 25 м. пополудни. Черезъ туманъ ничего не видно. Все тихо. Вечеромъ былъ выстрѣлъ изъ турецкой мортирной батареи. О чемъ вашему превосходительству доношу. Прапорщ. *Шибаевъ.*

---

122. Унт.-оф. 35-го пѣх. Брянскаго полка Шмидтъ командиру того же полка, 23 декабря 1877 г., д. Трапесковцы.

(Воен.-Учен. Арх., отд. II, д. № 5897, стр. 137).

Отъ 6 ч. пополудни. Честь имѣю донести вашему высокоблагородію, что въ теченіе дня 23 декабря въ окрестностяхъ д. Трапесковцы все обстояло благополучно. Покорнѣйше прошу ваше высокоблагородіе разрѣшить мнѣ ставить въ лѣвомъ ущельи, идущемъ отъ д. Трапесковцы къ М. Бердеку, караулъ и на ночь такъ какъ въ этомъ ущельи нѣтъ казачьяго пикета, почему непріятель можетъ легко съ этой стороны подойти къ самой деревнѣ, не будучи никѣмъ замѣченъ Унт.-оф. Андрей *Шмидтъ.*

На документѣ—помѣтка: „Будутъ посланы казаки.“ Полк. *Эллерсъ*“.

---

123. Диспозиція для движенія черезъ Балканы Травненскаго отряда, 23 декабря 1877 г.

(Воен.-Учен. Арх., отд. II, д. № 5874, стр. 271).

Завтра, 24 декабря, войскамъ ввѣреннаго мнѣ отряда произвести слѣдующее движеніе:

1) Авангарду въ составѣ 4-й стр. бригады, саперной роты, горной батареи и трехъ сотенъ Донского № 23 полка, подъ общимъ начальствомъ командира стр. бригады полк. *Крока*, выступить отъ д. Крестцы въ 8 ч. утра, имѣя при себѣ свой вьючный обозъ, и слѣдовать до д. Сельцы, впереди которой расположиться на ночлегѣ.

2) 33-му пѣх. Елецкому полку съ вьючнымъ обозомъ, имѣя въ авангардѣ сотню казаковъ, выступить изъ г. Травны (Трѣвна. *Ред.*) въ 6 ч. утра и слѣдовать до Крестцы, гдѣ остановиться на бивакѣ до $12^1/_2$ ч.; въ Крестцахъ къ полку присоединяется болгарская дружина; затѣмъ продолжать дальнѣйшее движеніе до д. Сельцы, не переходя которой, остановиться на ночлегъ.

23 декабря 1877 г.

3) 34-му пѣх. Сѣвскому полку съ 4-й батареей 14-й арт. бригады, имѣя съ собою вьючный обозъ, выступить изъ Травны въ 7½ ч. утра и слѣдовать до Крестцы, гдѣ остановиться на ночлегъ. На обязанность полка возлагается безостановочное движеніе слѣдующей съ полкомъ батареи.

4) 36-му пѣх. Орловскому полку съ 1-й батареей 9-й арт. бригады выступить изъ Травны, имѣя съ собой вьючный обозъ, въ 10 ч. утра и слѣдовать въ Крестцы, гдѣ остановиться на ночлегъ.

Позади полка въ аріергардѣ слѣдуютъ двѣ сотни казачьяго № 23 полка.

5) Главнымъ силамъ состоять подъ общимъ начальствомъ командира 1-й бригады г.-м. *Домбровскаго.*

6) Передовому перевязочному пункту подвижного дивизіоннаго лазарета 24 числа прибыть въ Крестцы.

7) Всѣмъ прочимъ тяжестямъ и паркамъ остаться въ Травнѣ и составить вагенбургъ подъ общимъ начальствомъ офицера, который будетъ назначенъ отъ 30-й пѣх. дивизіи.

8) Я буду находиться при главныхъ силахъ, куда присылать донесенія. (Съ черновой,—безъ подписи).

---

124. Начальникъ 9-й пѣх. дивизіи командующему 30-й пѣх. дивизіею, 23 декабря 1877 г., г. Травна.

(Воен.-Учен. Арх., отд. II, д. № 5926, стр. 8).

Экстренно.

Согласно предписанія командира корпуса прошу ваше превосходительство поспѣшить вашимъ движеніемъ. Выступивъ 24 числа рано утромъ изъ Дранова (Дрѣново. *Ред.*), одной бригадѣ ввѣренной вамъ дивизіи непремѣнно прибыть на ночлегъ въ Крестцы и расположиться въ окрестныхъ деревняхъ; другой же бригадѣ ночевать въ Травнѣ. На другой день, пораньше утромъ, выступить обѣимъ бригадамъ на Сельцы такъ, чтобы одна бригада прибыла въ Сельцы въ половинѣ дня, а другая—непремѣнно къ вечеру.

Прошу ваше превосходительство оставить одну роту въ Крестцахъ на томъ самомъ мѣстѣ, гдѣ была расположена болгарская дружина. Въ Травнѣ оставить обозы полковъ и одного штабъ-офицера завѣдывать вагенбургомъ всего отряда. Людямъ имѣть на себѣ четырехдневный провіантъ и по двѣ лишнихъ пачки патроновъ. Г.-ад. *кн. Святополкъ-Мирскій.*

На документѣ—помѣтка: „Оставить въ Травнѣ при обозѣ лишь нестр. роту и слабыхъ нижнихъ чиновъ Серпуховск., Шуйск., Коломенск., Ярославск.

Оставить одну роту въ Крестцахъ. Для завѣдыванія обозомъ всего отряда назначить подполк. *Лентовскаго.* 24 дек.“

---

125. Телеграмма кап. Иванова полк. Рыбкину[1]), 23 декабря 1877 г.

23 декабря 1877 г.

(Воен.-Учен. Арх., отд. II, д. № 4829д, стр. 113).

Отъ 4 ч. 25 м. пополудни, изъ Габрова въ Шипку. Получено въ 5 ч. 35 м. пополудни. Сейчасъ получена ген. *Дмитровскому* слѣдующая телеграмма: „Передайте *кн. Мирскому*, что мнѣ крайне необходимы при движеніи казаки. Прошу оставить мнѣ въ Дрѣновѣ десять казаковъ при урядникѣ. Г.-м. *Шкитниковъ*".

Передаю эту телеграмму для доклада. Кап. *Ивановъ.*

---

126. Приказъ по Имитлійскому отряду, 23 декабря[2]) 1877 г., № 1, д. Топлешъ.

(Воен.-Учен, Арх., отд. II, д. № 5753, стр 68).

Предписаніемъ командира VIII корпуса отъ 19 декабря за № 1019 [3]) образованъ отрядъ нижеслѣдующаго состава для перехода черезъ Балканы:

16-я пѣх. дивизія; 9-й, 11-й и 12-й стр. баталіоны 3-й стр. бригады; двѣ роты саперъ 3-го сап. баталіона; 7 дружинъ болгарскаго ополченія; 4-я батарея 16-й арт. бригады; 2-я горная батарея; 9-й каз. Донской полкъ; Уральская сотня.

Начальникомъ отряда назначенъ я. Начальникомъ штаба отряда назначается начальникъ штаба 16-й дивизіи подполк. *Куропаткинъ*. Старшимъ адъютантомъ отряда назначается старшій адъютантъ штаба 16-й дивизіи пор. *Баранокъ*.

Постоянными ординарцами при мнѣ состоятъ: сотн. Владикавказскаго полка *Хорановъ*, подпоруч. л.-гв. Литовскаго полка *Хомическій*, подпоруч. 9-го стр. бат. *Марковъ*, хорунжій 26-го Донск. полка *Дукмасовъ*, унт.-оф. *Узатисъ* и *Имшенецкій*.

Всѣхъ начальниковъ отдѣльныхъ частей прошу ежедневно присылать въ штабъ отряда за приказаніями по одному (по возможности конному) ординарцу—офицеру или унтеръ-офицеру. Посланнымъ привозить съ собою свѣдѣнія: 1) о числѣ заболѣвшихъ въ части, 2) о числѣ отсталыхъ, 3) о наличномъ составѣ сухарей и фуража, 4) въ случаѣ дѣла, о числѣ израсходованныхъ снарядовъ, патроновъ, объ особенно отличившихся, 5) о всѣхъ выходящихъ изъ ряда случаяхъ.

За отдѣльныя части считать каждый изъ пѣхотныхъ полковъ, 9-й казачій полкъ, Уральскую сотню, 2-ю горную батарею, 2 роты саперъ, 9 дружинъ болгарскаго ополченія и 9-й, 11-й и 12-й стр. баталіоны. Представляютъ вышеперечисленныя свѣдѣнія черезъ свои штабы.

Всѣ донесенія разрѣшается писать карандашемъ и на бумагѣ безъ формата. При передвиженіяхъ отряда ординарцамъ являться по окончаніи перехода. Во время военныхъ дѣйствій—по окончаніи каждаго дѣла. При стоянкѣ на мѣстѣ—къ 4 ч. вечера.

Причисленный къ составу отряда адъютантъ Вел. Кн. Главнокомандующаго полк. *Ласковскій* назначается распорядителемъ всѣхъ предстоящихъ работъ, какъ при разработкѣ дороги, такъ и при устройствѣ укрѣпленій. Начальниковъ частей прошу оказывать полк. *Ласковскому* полное содѣйствіе. При назначеніи на работы

---

[1]) Г. шт. полк. *Рыбкинъ*—штабъ-офицеръ для порученій при штабѣ VIII арм. корпуса. *Ред.*
[2]) На подл. „Приказъ на 24 дек." *Ред.*
[3]) См. № 682, вып. 63. *Ред.*

23 декабря 1877 г.

цѣлыхъ частей всѣ наличные офицеры части должны быть помощниками полк. *Ласковскому* и прилагать всѣ старанія къ успѣшному веденію работы.

Для частей 16-й пѣх. дивизіи напоминаю къ свѣдѣнію и исполненію приказъ за № 3 [1]). Штабъ отряда временно располагается въ Топлешѣ. (Съ копіи,—подл. подписалъ г.-л. *Скобелевъ*).

---

127. Приказъ по Имитлійскому отряду, 23 декабря[2]) 1877 г., № 3, д. Топлешъ.

(Воен.-Учен. Арх., отд. II, д. № 5426, стр. 11).

Для предстоящаго перехода ввѣренному мнѣ отряду сосредоточиться къ 4 ч. пополудни 24 декабря въ слѣдующихъ пунктахъ:

1) Казанскому полку перейти къ д. Тодоровцы (Тодорцы. *Ред.*) и расположиться вмѣстѣ съ Углицкимъ пѣх. полкомъ, которому очистить половину занятыхъ имъ помѣщеній.

2) 1-й бригадѣ 16-й дивизіи и 4-й батареѣ 16-й арт. бригады перейти въ помѣщеніе, занимаемое сегодня Казанскимъ полкомъ въ д. Нетовцы и окрестностяхъ ея.

Суздальскому полку во время пути помогать 4-й батареѣ на трудныхъ мѣстахъ дороги. Батареѣ слѣдовать вмѣстѣ съ Суздальскимъ полкомъ. Командиру Владимірскаго полка въ виду наибольшаго перехода, предстоящаго этому полку, разрѣшается прибыть позже 4 ч.

3) Начальнику 3-й стр. бригады предлагаю: одинъ изъ баталіоновъ расположить совмѣстно съ 9-мъ стр. въ землянкахъ, а другой баталіонъ направить въ д. Топлешъ въ составъ авангарда, имѣющаго выступить завтра вечеромъ.

4) Г.-м. *Столѣтову* оставить 5 дружинъ ополченія на занимаемыхъ ими мѣстахъ при полной готовности выступить по первому приказанію, двѣ же дружины, по его усмотрѣнію, къ 4 ч. вечера перевести въ с. Топлешъ для наступленія въ составѣ авангарда.

Горной батареѣ, 9-му каз. полку и двумъ ротамъ саперъ оставаться на занимаемыхъ ими мѣстахъ.

Всѣмъ частямъ ввѣреннаго мнѣ отряда окончить всѣ распоряженія по выступленіи къ полудню завтрашняго числа (24 декабря) и затѣмъ находиться въ полной готовности выступить противъ непріятеля по первому требованію.

Диспозиція для наступленія будетъ отдана завтра. Предлагаю начальникамъ частей обратить вниманіе, чтобы при переправѣ черезъ рѣчки люди шли не въ бродъ, а по мосткамъ. (Съ копіи,—подл. подписалъ г.-л. *Скобелевъ*).

---

[1]) Приказа № 3 по 16-й пѣх. дивизіи за время кампаніи не имѣется; въ копіи приказа 23 дек., отправленной въ 3-ю стр. бригаду вмѣсто этой ссылки, упомянутъ приказъ отъ 12 октября 1877 г. за № 349, что также представляетъ описку, объясняемую спѣшностью работы, такъ какъ въ этомъ приказѣ даны лишь детальныя указанія для постройки землянокъ на Плевненской позиціи. Вѣроятно предполагалось сдѣлать ссылку на приказъ № 394 (1 ноября 1877 г.), въ которомъ ген. *Скобелевъ* выясняетъ свой взглядъ на обязанности въ бою начальствующихъ лицъ и на значеніе ротныхъ командировъ. *Ред.*

[2]) На подлинномъ „Приказъ на 24 декабря“. *Ред.*

128. Начальникъ штаба Имитлійскаго отряда начальнику Болгарскаго ополченія, 23 декабря 1877 г.

23 декабря 1877 г.

(Изъ бумагъ г.-ад. *Куропаткина*).

Ген. *Скобелевъ* проситъ ваше превосходительство прибыть къ нему вмѣстѣ съ *гр. Келлеромъ* въ д. Топлешь къ 10 ч. утра завтрашняго дня для обсужденія диспозиціи для движенія. (Съ копіи,—подл. подписалъ подполк. *Куропаткинъ*).

---

129. Начальникъ штаба Имитлійскаго отряда командиру 64-го пѣх. Казанскаго полка (двѣ записки), 23 декабря 1877 г.

(Изъ бумагъ г.-ад. *Куропаткина*).

1) По готовящейся диспозиціи одинъ изъ баталіоновъ ввѣреннаго вамъ полка назначается въ составъ авангарда для расчистки пути. Проходя черезъ д. Топлешь въ Тодовцы, остановите его въ первой деревнѣ, чтобъ не дѣлать обратнаго движенія, такъ какъ Топлешь—сборный пунктъ. Баталіонъ долженъ имѣть весь шанцевый инструментъ. (Съ копіи,—подл. подписалъ подполк. *Куропаткинъ*).

(Воен.-Учен. Арх., отд. II, д. № 6272, стр. 71).

2) Начальникъ дивизіи приказалъ съ полученіемъ сего отъ ввѣреннаго вамъ полка назначить двѣ роты для расчистки дороги.

Ротамъ, безъ ружей, имѣя лопаты и 1/10 часть людей съ кирками, прибыть въ д. Топлешь, къ квартирѣ командира Уральской сотни, войск. ст. *Кириллова* сегодня къ 8 ч. вечера. Подполк. *Куропаткинъ*.

---

130. Командиръ 16-й арт. бригады командиру 6-й батареи той же бригады, 23 декабря 1877 г., № 4686, г. Сельви.

(Воен.-Учен. Арх., отд. II, д. № 6137, стр 302).

Телеграммою отъ 22 декабря за № 428[1]) его превосходительство начальникъ отряда предписываетъ прибыть ввѣренной вамъ батареѣ въ г. Габрово сего, 23 декабря, туда же должны прибыть части 3-го дивиз. летучаго парка съ комплектомъ снарядовъ для 4-фунт. орудій и отдѣленіемъ парка съ патронами Крнка. Расположеніе впереди Габрово, тамъ же, гдѣ и 4-я батарея.

О чемъ сообщая вашему высокоблагородію, предписываю немедленно собраться и выступить въ г. Габрово.

О выступленіи мнѣ донести. (Съ чернового,—безъ подписи).

---

[1]) Телеграфный № депеши, помѣщенной подъ № 77 наст. вып. *Ред.*

23 декабря 1877 г.

131. Командиръ 16-й арт. бригады командиру 3-го дивиз. летучаго парка 23 декабря 1877 г., № 4685, г. Сельви.

(Воен.-Учен. Арх., отд. II, д. № 6137, стр. 303).

Телеграммою отъ 22 декабря за № 428[1]) его превосходительство начальникъ отряда приказалъ: части ввѣреннаго вамъ парка съ комплектомъ снарядовъ для двухъ 4-фунт. батарей и отдѣленіемъ парка съ патронами Крика прибыть сего, 23 декабря въ г. Габрово и расположиться впереди города, тамъ, гдѣ расположена 4-я батарея ввѣренной мнѣ бригады. Сего числа должна прибыть въ г. Габрово и 6-я батарея ввѣренной мнѣ бригады.

О чемъ сообщаю вашему высокоблагородію и предлагаю приказать немедленно собраться вышеуказаннымъ частямъ парка и выступить въ г. Габрово. О времени выступленія мнѣ донести. (Съ чернового,—безъ подписи).

---

132. Командиръ 3-й стр. бригады поруч. 9-го стр. бат. Павленко, 23 декабря 1877 г.

(Воен.-Учен. Арх., отд. II, д. № 5425, стр. 143).

Возложивъ на ваше благородіе приказомъ по бригадѣ отъ сего числа за № 283 завѣдываніе обозомъ 9-го, 11-го и 12-го стр. баталіоновъ, предписываю къ непремѣнному исполненію слѣдующее съ тѣмъ, чтобы все возлагаемое на васъ было распредѣлено вами между остающимися офицерами:

1) Отправить 8-дневный провіантъ и запасные патроны по мѣрѣ возможности на саняхъ или волахъ, не ожидая приказанія. Сперва патроны.

2) Порціонный скотъ кормить здѣсь и отправить, какъ только будетъ свободная дорога.

3) Весь обозъ бригады собрать въ одномъ мѣстѣ лошадьми и людьми всѣхъ баталіоновъ.

4) Людей расквартировать, по возможности, близъ обоза и назначить постъ, а ночью другой; музыкантовъ близъ обоза.

5) Довольствовать людей по возможности изъ котла, принимать хлѣбъ отъ Товарищества.

6) Въ случаѣ какихъ либо затрудненій обращаться въ штабъ VIII корпуса.

7) Наблюдать, чтобы лошади всѣхъ баталіоновъ получали фуражъ.

8) Одного изъ офицеровъ назначить для наблюденія за плѣнными чинами, коимъ имѣть списки; болгаръ сдавать въ госпиталь.

9) Всѣ требованія баталіоновъ исполнять быстро.

10) Завести сани въ значительномъ количествѣ, если зима еще продолжится.

11) Передать приказанія тѣмъ изъ завѣдывающихъ хозяйствомъ и квартирмейстерамъ, кои прибудутъ послѣ ухода бригады, а также доктору *Ябловкину*, чтобы они немедленно прибыли по ту сторону Балканъ, имѣя при себѣ необходимую часть денежныхъ суммъ.

12) Всѣ вещи, находящіяся въ г. Ловчѣ, перевезти въ Габрово и обра-

---

[1]) См. примѣчаніе къ предыдущему *№. Ред.*

зовать здѣсь складъ, обращаясь, въ случаѣ если потребуется помѣщеніе, въ штабъ VIII корпуса или къ окружному начальнику. *23 декабря 1877 г.*

13) Наблюдать за оставшимися нижними чинами бригаднаго управленія. (Съ чернового,—безъ подписи).

---

133. Телеграмма г.-л. Ванновскаго г.-л. Деллингсгаузену, 23 декабря 1877 г.

(Воен.-Учен. Арх., отд. II, д. № 4979, т. III, стр. 328).

Отъ 12 ч. 25 м. пополудни, изъ Брѣстовицы въ Тырновъ. Небольшими пѣхотными частями заняты: Кацелево, Горченово, Церовецъ, Паламарцы и Умуръ-кьой. Кавалерія выдвинула эскадроны къ Попъ-кьою и Караагачъ-кьою. Въ центрѣ была стычка у Гагова. По разъѣзду стрѣляли изъ орудій. Г.-л. *Ванновскій.*

---

134. Начальникъ 11-й пѣх. дивизіи командующему XI арм. корпусомъ (2 донесенія), 23 декабря 1877 г., д. Лѣсковецъ.

(Воен.-Учен. Арх.. отд. II, д. № 4979, т. III, стр. 343 и 345).

1) Отъ 4 ч. пополудни. Къ сторонѣ непріятеля ничего новаго не замѣчено. Г.-л. *Эрнротъ.*

2) Со стороны непріятеля ничего новаго. Посланный вчера въ разоренное селеніе Ениджи (Енжи-кьой. *Ред.*) разъѣздъ съ цѣлью убѣдиться, кто стрѣляетъ—регулярныя войска или ополченцы, потерялъ 2 лошадей убитыми. Стрѣляли ополченцы. Г.-л. *Эрнротъ.*

---

135. Двѣ телеграммы г.-м. Радена г.-л. Деллингсгаузену, 23 декабря 1877 г.

(Воен.-Учен. Арх., отд. II, д. № 4979, т. III, стр. 341 и 342).

1) Отъ 11 ч. 5 м. пополуночи, изъ Елены въ Тырновъ. Получена въ 11 ч. 10 м. пополуночи. Въ отрядѣ благополучно. По свѣдѣніямъ болгаръ, турки ограбили д. Кузосьму, (Козасъ-Моде. *Ред.*), около Твардицы и близлежащія мызы. Послалъ провѣрить эти слухи. Г.-м. *Раденъ.*

2) Отъ 6 ч. 30 м. пополудни, изъ Елены въ Тырновъ. Получено въ 6 ч. 38 м. пополудни. Въ отрядѣ благополучно. Разъѣздъ, посланный для рекогносцировки непріятельскаго лагеря, могъ пройти только три версты за Беброво къ сторонѣ Ахметли, идя по-одному по глубокому снѣгу. Непріятельская цѣпь все время провожала его выстрѣлами. Туманъ, закрывавшій возвышенность, не позволилъ разсмотрѣть расположеніе противника.

По Твардицкому шоссе снѣгъ выше роста человѣческаго позволилъ разъѣзду дойти только до перевала. Г.-м. *Раденъ.*

На телеграммѣ—помѣтка: „Какъ же это по тѣмъ же снѣгамъ ходитъ непріятельская цѣпь, которая постоянно провожаетъ выстрѣлами наши несчастные разъѣзды? Г.-м. *Немира*".

---

23 декабря 1877 г.

136. Начальникъ Хаинкьойскаго отряда ком-щему XI арм. корпусомъ, 23 декабря 1877 г., позиція на Карнакъ-Балканскомъ перевалѣ.

(Воен.-Учен. Арх., отд. II, д. № 4979, т. III, стр. 340).

Доношу вашему превосходительству, что въ отрядѣ все обстоитъ благополучно. Со стороны турокъ ничего не замѣчено. Полубатарея прибыла, но оставлена на центральной позиціи. Полк. *Шауманъ*.

---

137. Диспозиція по войскамъ XI арм. корпуса на 24 и 25 декабря 1877 г., г. Тырновъ.

(Воен.-Учен. Арх., отд. II, д. № 4840, стр. 265).

Для оттѣсненія непріятельскихъ силъ, находящихся къ сторонѣ Балканъ, впереди расположенія ввѣренныхъ мнѣ войскъ, предписываю произвести слѣдующее:

24 декабря.

I. 94-му пѣх. Енисейскому полку перейти изъ с. Лѣсковецъ въ с. Косаревецъ (Козаревицъ. *Ред.*) безъ обоза и артиллеріи.

42-му пѣх. Якутскому полку изъ Златарицы перейти въ Беброво.

41-му пѣх. Селенгинскому полку занять с. Златарицу и, вообще, всѣ тѣ пункты, которые нынѣ занимаетъ Якутскій полкъ.

102-му пѣх. Вятскому полку, дивизіону 13-го драг. В. Орд. полка, 2 ор. 20-й конной бат. перейти въ с. Беброво, гдѣ, по соединеніи съ Якутскимъ полкомъ, поступить подъ общее начальство полк. *Красовскаго*.

25 декабря.

1) Отряду полк. *Красовскаго* (42-й и 102-й пѣх. полки, дивизіонъ драгунъ и 2 ор. 20-й конной бат.) двинуться изъ Беброва къ с. Ахметли, гдѣ, оставивъ въ видѣ репли 1 бат. пѣхоты и полуэскадронъ драгунъ, съ остальными войсками продолжать движеніе на с. Стара-Рѣки, каковое занять, если не встрѣтится особаго затрудненія, какъ со стороны силъ непріятеля, такъ и укрѣпленій означеннаго селенія; въ противномъ же случаѣ ограничиться усиленною рекогносцировкою и затѣмъ отойти къ Ахметли.

2) 103-му пѣх. Петрозаводскому полку, дивизіону 13-го гус. Нарвскаго полка и 2 ор. 20-й конной бат. подъ общимъ начальствомъ полк. *Шульгина*, двинуться по Твардицкой дорогѣ и занять д. Кишлакъ (по австрійской картѣ Kisla), откуда выслать къ сторонѣ Твардицы усиленные разъѣзды, поддержанные выдвинутыми впередъ частями пѣхоты.

3) Для отвлеченія непріятельскихъ силъ г.-л. *Эрнроту* произвести движеніе съ Кесарево-Златарицкой линіи въ долину Стеврекъ-су съ отрядомъ, составленнымъ изъ частей войскъ, занимающихъ эту линію, силою въ 2 бат. или болѣе, по его личному усмотрѣнію.

Всѣмъ тремъ отрядамъ выступить съ разсвѣтомъ.

II. Въ артиллеріи имѣть по одному зарядному ящику на орудіе. Командиру конной батареи разрѣшается взять ящики или отъ конной батареи, или же отъ пѣшей артиллеріи, но съ тѣмъ, чтобы, какъ въ томъ, такъ и въ другомъ случаѣ, былъ бы припряженъ лишный уносъ, т. е., чтобы ящикъ конной артиллеріи былъ запряженъ шестью, а пѣшей—пятью лошадьми [1]). Орудія же должны быть непремѣнно запряжены восемью лошадьми. Въ пѣхотѣ имѣть по одному патронному ящику на баталіонъ съ припряженнымъ уносомъ. *23 декабря 1877 г.*

III. Всѣмъ имѣть 5-дневную пропорцію людскихъ и конскихъ консервовъ, которые, однако, расходовать только за полнымъ недостаткомъ другого продовольствія или фуража и не иначе, какъ съ разрѣшенія начальниковъ отрядовъ.

IV. Въ отряды назначаются офицеры ген.-шт.: въ Бебровскій отрядъ—подполк. *Вершинъ*, въ Твардицкій—полк. *Юнаковъ*. Сверхъ сего, въ распоряженіе начальниковъ отрядовъ: къ полк. *Красовскому*—ротм. *Бибиковъ*, къ полк. *Шульгину*—поруч. *Горяиновъ*.

V. 24 декабря я прибуду въ Елену. Г.-л. *Деллингаузенъ*.

---

138. Телеграмма г.-л. Деллингаузена г.-ад. Непокойчицкому, 23 декабря 1877 г.

(Воен.-Учен. Арх., отд. II, д. № 4919, стр. 355).

Отъ 9 ч. 45 м. пополудни, изъ Тырнова въ Боготъ. Разъѣздъ, ходившій къ сторонѣ Османбазара, потерялъ двѣ лошади отъ выстрѣловъ жителей изъ разореннаго уже селенія Енидже (Енжи-кьой. *Ред.*); на остальныхъ пунктахъ было покойно. Завтра начинаю движеніе отъ Златарицы и Елены къ Стара-Рѣки. Г.-л. *Деллингаузенъ*.

---

139. Командующій XI арм. корпусомъ начальнику Хаинкьойскаго отряда, 23 декабря 1877 г., № 4180, г. Тырновъ.

(Воен.-Учен. Арх. отд. II, д. № 6158, стр. 187).

Начиная съ 24 числа сего декабря мѣсяца, войсками VIII и ввѣреннаго мнѣ корпусовъ будетъ начато наступательное движеніе по обѣ стороны мѣста расположенія ввѣреннаго вамъ отряда, т. е. къ востоку и западу отъ него.

Вашему высокоблагородію предписываю ничего не предпринимать и быть только на сторожѣ. За подкрѣпленіями въ случаѣ надобности вы имѣете обратиться въ с. Плаково къ командиру 95-го пѣх. Красноярскаго полка, которому вмѣстѣ съ симъ предписано выслать къ вамъ 2 баталіона немедленно, по первому вашему требованію. Г.-л. *Деллингаузенъ*.

---

[1]) Съ подл. свѣрено. *Ред.*

23 декабря 1877 г.

140. Командующій XI арм. корпусомъ командиру 95-го пѣх. Красноярскаго полка, 23 декабря 1877 г., № 4182, г. Тырновъ.

(Воен.-Учен. Арх., отд. II, д. № 6640, стр. 85).

Ввѣренный вашему высокоблагородію полкъ составляетъ частный резервъ отрядовъ Еленинскаго и Хаинкьойскаго, почему вы обязаны по первому требованію начальниковъ сихъ отрядовъ, а именно: г.-м. *Радена* и полк. *Шаумана* двинуть къ нимъ на подкрѣпленіе, не ожидая на то особаго приказанія, два баталіона безъ артиллеріи.

Объ этомъ моемъ распоряженіи вы имѣете донести начальнику 24-й пѣх. дивизіи. Г.-л. *Деллингсаузенъ*.

---

141. Командующій XI арм. корпусомъ командиру 94-го пѣх. Енисейскаго полка, 23 декабря 1877 г., № 4181, г. Тырновъ.

(Воен.-Учен. Арх., отд. II, д. № 4979, т. III, стр. 334).

Въ виду наступательнаго движенія войскъ съ передовой Кесарево-Златарицкой линіи предписываю вашему высокоблагородію съ ввѣреннымъ вамъ полкомъ перейти завтрашній день въ с. Косаревацъ (Козаревицъ. *Ред.*), гдѣ оставаться впредь до особаго приказанія. Такъ какъ пребываніе полка въ с. Косаревацъ будетъ непродолжительно, то обозъ съ собой не брать, а двинуться съ однѣми офицерскими и артельными повозками. Артиллеріи же и обозамъ оставаться въ Лѣсковцѣ.

Объ этомъ моемъ распоряженіи вы имѣете донести начальнику 24-й пѣх. дивизіи. Г.-л. *Деллингсаузенъ*.

---

142. Командиръ 2-й бригады 11-й пѣх. дивизіи начальнику той же дивизіи, 23 декабря 1877 г., д. Джулюнъ.

(Воен.-Учен. Арх, отд. II, д. № 4872, т. III, стр. 268).

Отъ 10 ч. пополудни. Для собранія свѣдѣній о непріятелѣ я приказалъ командиру 43-го пѣх. Охотскаго полка направить въ д. Ениджe (Енжи-кьой. *Ред.*) партію охотниковъ съ цѣлью захватить плѣнныхъ и наказанія жителей за стрѣльбу по разъѣздамъ. Порученіе имъ было выполнено удачно; убитыхъ и раненыхъ нѣтъ; въ плѣнъ взято 8 человѣкъ вооруженныхъ жителей, 6 ружей и 130 патроновъ. Деревня сожжена. Плѣнные показали на опросѣ: въ Османбазарѣ вовсе войскъ нѣтъ, они отступили въ Казанъ; въ Джумали стоятъ сувари, а черкесовъ нѣтъ. Въ Яйли-кіоѣ [1]) находятся 5 таборовъ, 2 орудія полев. и 2—4 горн. орудія.

---

[1]) По разъясненію начальн. Кесаревскаго отряда (см. № 129 вып. 70) с. *Яйли-кьой*, находится на Кесарево-Османбазарской дорогѣ верстахъ въ 12 къ востоку отъ Джумалы-кьой и около версты къ югу отъ дороги. *Ред.*

Подлинное донесеніе начальника передовыхъ постовъ при семъ представляю и испрашиваю распоряженій какъ поступить съ плѣнными. На всѣхъ постахъ обстоитъ благополучно. Г.-м. *Тальбергъ*. *23 декабря 1877 г.*

143. Командиръ 42-го пѣх. Якутскаго полка въ штабъ 11-й пѣх. дивизіи, 23 декабря 1877 г., № 5453, с. Златарица.

(Воен.-Учен. Арх. отд. II д. № 4872, т. III, стр. 140).

Во 2-й графѣ дневника „убыль офицеровъ и нижнихъ чиновъ" показывается лишь дѣйствительная убыль чиновъ изъ полка, почему не отправленные раненые чины, оставшіеся при полку и въ строю, не показаны въ этой графѣ.

Вслѣдствіе же заявленія дивизіоннаго штаба увѣдомляю, что 22 ноября былъ всего 1 раненый, остался въ строю. Въ дѣлѣ 23 ноября у с. Златарицы легко раненъ въ ногу кап. *Швайницкій*, оставшійся въ строю; кромѣ того, въ тотъ же день убитъ унт.-оф. Казимиръ *Грубель*, ранены: унт.-оф. Пантелеймонъ *Кравчукъ* и рядовые: Константинъ *Кайтунъ*, Бернатъ *Бурковскій*, Сидоръ *Рыбаковъ* и Несторъ *Грищукъ*, которые по ошибкѣ показаны выбывшими въ дѣлѣ 24 ноября. Къ нимъ слѣдуетъ присоединить рядовыхъ: Андрея *Меликъ* и Афанасія *Камюкъ*, оставшихся въ строю, о коихъ лишь упомянуто въ приказѣ по полку. 24 декабря контуженъ маіоръ *Казимировъ*, оставшійся въ строю.

Означенные пропуски и ошибки прошу дополнить въ дневникѣ, представленномъ мною за время съ 20 ноября по 10 декабря. Полк. *Красовскій*.

144. Начальникъ 11-й пѣх. дивизіи командиру 42-го пѣх. Якутскаго полка, 23 декабря 1877 г., д. Лѣсковцы.

(Воен.-Учен. Арх., отд. II, д. № 6212, стр. 233).

Отъ 7 ч. пополудни. Я получилъ корпусную диспозицію только къ сумеркамъ. Чтобы не замедлить ваше выступленіе, я приказалъ *Рику* немедленно распорядиться такъ, чтобы баталіонъ прибылъ въ Златарицу къ разсвѣту. Отъ этого баталіона нѣсколько ротъ займутъ Бехчи-Моле (Бекчамали. *Ред.*), остальныя займутъ Златарицу, куда завтра же прибудутъ остальные баталіоны полка.

Я прибуду въ Златарицу приблизительно къ 4 ч. Прикажите мнѣ приготовить квартиру, при которой состоялъ бы казачій пикетъ изъ 6 казаковъ съ урядникомъ. *Мосоловъ* приведетъ баталіонъ; дайте ему указанія насчетъ размѣщенія Селенгинскаго полка на ночлегъ. Г.-л. *Эрнротъ*.

145. Начальникъ Маренскаго отряда, кому — не обозначено, 23 декабря 1877 г.[1]).

(Воен.-Учен. Арх., отд. II, д. № 4840, стр. 260).

Прилагаю при семъ полученныя сегодня за день донесенія съ передовыхъ постовъ, а также донесеніе прапорщ. *Кусакова*, производившаго рекогносцировку пути до Ахметли и далѣе.

[1]) Изъ дѣлъ Еленинскаго отряда. *Ред.*

23 декабря 1877 г.

При семъ покорнѣйше прошу во избѣжаніе недоразумѣній объяснить мнѣ: черезъ какія деревни идетъ дорога изъ Миковцы на Ахметли, которую по диспозиціи предписано оберегать ввѣренному мнѣ полку. Полк. *Дермантовъ.*

Приложенія.

1) 22 декабря д. Шубецы. По полученному донесенію отъ разъѣзда, посланаго изъ д. Липорадъ по дорогѣ въ Балканы на д. Кузосьму (Козосъ-Моде. *Ред.*), лежащую за переваломъ, дознано достовѣрно отъ болгаръ, что турки разоряютъ д. Кузосьму и весь деревянный матеріалъ свозятъ къ Твардицамъ и заняты расчисткою дороги отъ Твардицы къ Кишлаку. Со стороны же Кишлака въ сторону Твардицы разъѣзды съ трудомъ пробиваютъ путь, но до предѣла еще не доходятъ по крайней мѣрѣ ½ версты. Маіоръ *Кардашевскій.*

2) 23 декабря. Получивъ назначеніе слѣдовать съ разъѣздомъ изъ охотниковъ для изслѣдованія расположеніе противника, я сего числа съ разсвѣтомъ отправился. За д. Ахметли наткнулся въ 3 верстахъ отъ Беброва на непріятельскую сильную цѣпь, смѣшанную изъ пѣхоты съ кавалеріей; цѣпь прикрываетъ наступленіе отъ Беброва въ Ахметли, упираясь правымъ флангомъ въ гору Алагенъ[1]) (къ сѣверу отъ Ахметли), а лѣвымъ флангомъ въ гору Тузлужье. По приближеніи разъѣзда цѣпь открыла огонь, при чемъ показалось прикрытіе къ цѣпи; пѣшь на болѣе проходимыхъ мѣстахъ усилена. Такъ какъ на Ахметли и Стара-рѣку идетъ лишь одна тропинка, заносимая постоянно снѣгомъ, то разъѣздъ могъ идти только справа по одному, и въ то же время турки старались охватить разъѣздъ подъ перекрестный огонь, почему разъѣздъ долженъ былъ вернуться, не будучи въ состояніи видѣть ничего, что за непріятельскою цѣпью находится. Мѣстность пересѣкается лѣсами и оврагами.

Движеніе разъѣзда чрезвычайно затруднительно: вслѣдствіе снѣговыхъ заносовъ нѣтъ возможности высылать боковые разъѣзды. Подкрѣпленіе пѣхоты трудно, такъ какъ не вездѣ можетъ быть обезпечено ея отступленіе. Турецкіе посты стоятъ противъ нашихъ постовъ и стрѣляютъ по нимъ. Унтеръ-офицеръ *Хмотинъ*, бывъ въ разъѣздѣ, проѣхалъ по цѣпи и впереди съ цѣлью узнать о причинѣ настойчивой стрѣльбы на одинъ изъ нашихъ постовъ. Цѣль стрѣльбы—отбросить нашъ постъ; нашъ же постъ послѣ перестрѣлки заставилъ турокъ занять прежнія ихъ мѣста; болѣе ничего имъ не было замѣчено.

Бивака турецкаго я не видалъ, а также въ продолженіе ночи не видно было ни одного огонька на постахъ и не было видно бивачнаго зарева. Прапорщ. *Кусаковъ.*

3) 23 декабря, 10 ч. пополуночи, д. Гор. Костелъ. Съ пикета, состоящаго изъ пѣхоты и кавалеріи, въ Дол. Костелѣ ночью и сегодня утромъ никакого расположенія противника не видно. Туманъ закрываетъ сосѣднія возвышенности. Выстрѣловъ не было. Въ Горн. Костелѣ на постахъ спокойно. Пермск. полка кап. . . (подпись неразборчива).

---

[1]) Ала-гюзъ. *Ред.*

146. Начальникъ Твардицкаго отряда начальнику Еленинскаго отряда, 23 декабря 1877 г., д. Новачи.

23 декабря 1877 г.

(Воен.-Учен. Арх., отд. II, д. № 4840, стр. 267).

Въ теченіе дня три роты занимались устройствомъ батарей и ретраншаментовъ для пѣхоты. Обѣ батареи окончены; остается только въ правой изъ нихъ сдѣлать ровики для артиллерійской прислуги и очистить отъ снѣга въѣздъ на батарею для орудій. 1½ роты со взводомъ драгунъ ходили на рекогносцировку дороги отъ Кишлака къ сторонѣ непріятеля для провѣрки показанія болгаръ о томъ, что турки занимаются разработкою дороги отъ Твардицы къ Кишлаку. Посланныя части проникли за Кишлакъ на 5 верстъ далѣе за обильностью снѣга не было возможности идти ни пѣшкомъ, ни на конѣ. На дорогѣ въ Твардицу нѣтъ никакихъ слѣдовъ человѣческихъ. Полк. *Шульгинъ*.

---

147. Начальникъ Твардицкаго отряда командиру 1-го баталіона 103-го пѣх. Петрозаводскаго полка [1]), 23 декабря 1877 г.

(Воен.-Учен. Арх., отд. II, д. № 6130, стр. 41).

Сегодняшняя рекогносцировка имѣла цѣлью не подготовку къ наступленію черезъ перевалъ, а только повѣрку показаній болгаръ, что будто-бы турки очищаютъ дорогу отъ Твардицы до Кишлака, а слѣдовательно предположеніе о наступленіи съ ихъ стороны.

Намъ необходимо имѣть кроки мѣстности, на которой устроены укрѣпленія; прикажите нанести ее на планъ. Не забудьте исполнить приказаніе ген. *Радена*— провѣрить въ какомъ состояніи мосты на перевалѣ и не исправляютъ ли ихъ турки.

Сейчасъ получилъ телеграмму о переходѣ нашихъ войскъ чрезъ Балканы въ окрестностяхъ Софіи и о движеніи ген. *Гурко* къ этому городу. Приказано отслужить по этому случаю молебенъ, чего за неимѣніемъ священника исполнить нельзя. Телеграмму вамъ отправятъ изъ 2-го баталіона, куда она передана. Сообщите объ этомъ въ роты и офицерамъ. Полк. *Шумгинъ*.

---

148. Командиръ 1-й бригады 24-й пѣх. дивизіи командиру 93-го пѣх. Иркутскаго полка, 23 декабря 1877 г., № 307, м. Дебелецъ.

(Воен.-Учен. Арх. отд. II, д. № 6641, стр. 2).

Отъ 7¼ ч. пополудни. Сего числа, въ 6 ч. вечера, я получилъ отъ начальника 24-й пѣх. дивизіи слѣдующее приказаніе:

1) Расположиться управленію 1-й бригады, 93-му полку, одной 4-фунт. и одной 9-фунт. батареѣ 24-й арт. бригады и околодкамъ этихъ частей въ д. *При-*

---

[1]) Подполковнику *Карлблому* начальнику позиціи у с. Буйновцы. *Ред.*

23—24 дек. 1877 г.

сово, 94-му полку, одной 4-фунт. батареѣ и одной 9-фунт. батареѣ 24-й арт. бригады съ ихъ околодками—въ д. *Лѣсковицы* (Лѣсковецъ. *Ред.*). Расположеніе это *должно быть занято сегодня, 23 декабря.* 9-фунт. батареямъ занять эти деревни по приходѣ изъ Габрова.

Д. Присово находится близъ д. Дибелецъ (Дебелецъ. *Ред.*), на дорогѣ въ Елену; деревня же Лѣсковица—въ 9 верстахъ за Тырновымъ, а потому 94-му полку надо пройти городъ и слѣдовать далѣе по шоссе. Проводника изъ Тырнова получить въ полиціи.

2) Командирамъ 1-й бригады, 93-го и 93-го полковъ явиться *сегодня* въ Тырновъ къ начальнику дивизіи за полученіемъ приказанія.

3) Больныхъ отправлять изъ Присова—въ подвижной лазаретъ 26-й дивизіи, близъ д. Плаково (Аплакова), въ монастырь св. Ильи или Николая; изъ 94-го полка—въ лазаретъ 11-й дивизіи, въ д. Лѣсковецъ.

О вышеизложенномъ приказаніи начальника дивизіи сообщаю вашему высокоблагородію для точнаго и немедленнаго исполненія, и о часѣ, когда полкъ выступитъ съ настоящаго мѣста ночлега, ко мнѣ прислать увѣдомленіе съ офицеромъ, какъ равно и о расположеніи полка въ д. Присово мнѣ донести немедленно.

Къ начальнику дивизіи сегодня прибыть вмѣстѣ со мною.

Квартирьеровъ отправить немедленно для занятія помѣщенія или бивака. Въ д. Присово отвести помѣщеніе и занять оное для меня и управленія 1-й бригады. Г.-м. *Кононовичъ.*

---

149. Телеграмма начальника Еленинскаго округа Тырновскому губернатору, 23 декабря 1877 г.

(Воен.-Учен. Арх., отд. II, д. № 7320, т. CLXXXV, стр. 51).

Отъ 10 ч. пополудни, изъ Елены въ Тырновъ. Брюшной и обыкновенный тифъ появился въ Еленѣ. Есть нѣсколько домовъ, гдѣ всѣ члены семьи поражены недугомъ. Въ нѣкоторыхъ селеніяхъ округа извѣстны мнѣ также нѣсколько отдѣльныхъ случаевъ заболѣванія. Мною приняты всѣ мѣры, чтобъ болѣзнь не развилась дальше и не сдѣлалась эпидемической. Подробнѣе лично сегодня доложу вашему превосходительству. Сейчасъ выѣзжаю. Гв. поруч. *Рудановскій.*

---

150. Телеграмма полк. Попова поруч. Козеровскому, 23 декабря 1877 г.

(Воен.-Учен. Арх., отд. II, д. № 7320, т. CLXXXV, стр. 6).

Отъ 7 ч. 10 м. пополудни, изъ Тырнова въ Монастырь. Ждите Монастырѣ подполк. *Байкова*; будетъ завтра, субботу первомъ часу. Приготовьте ему лошадь. Полк. *Поповъ.*

(См. № 106 и 208 наст. вып.).

---

24 декабря 1877 г.

151. Телеграмма Главнокомандующаго г.-л. Радецкому, 24 декабря 1877 г., № 1899.

(Воен.-Учен. Арх., отд. II, д. № 4829д. стр. 137).

Отъ 12 ч. 22 м. пополудни, изъ Богота въ Шипку. Ген. *Гурко* занялъ Софію, откуда турки отступили къ Ю. З., по дорогѣ на Кюстендиль. Сербы подходятъ къ Софіи. Войска наши, преслѣдовавшія турокъ отъ Арбаконака, заняли Петричево. Кавалерія выслана на Калоферъ, Отлукіой (Панагюрище. *Ред.*), Ихтиманъ и Самоковъ. Николай.

(Кромѣ того г.-л. Радецкимъ въ теченіе 24 дек. получены циркулярныя телегр. Главнокомандующаго съ изложеніемъ подробностей движенія Западнаго отряда, боя при Ташкисенѣ и занятія Софіи. Телегр. эти помѣщены въ вып. 15. Ред.).

---

152. Начальникъ 9-й пѣх. дивизіи командиру VIII арм. корпуса (три полевыхъ записки), 24 декабря 1877 г.

(Воен.-Учен. Арх., отд. II, д. № 4829д. стр. 123).

1) Отъ 8 ч. пополуночи. Согласно предписанія вашего превосходительства ввѣренный мнѣ отрядъ выступилъ сего числа съ разсвѣтомъ изъ Травны. Г.-ад. *кн. Святополкъ-Мирскій.*

2) Отъ 1 ч. 30 м. пополудни. Перевалъ занятъ авангардомъ безъ боя. Снѣга громадные; прокапываемся успѣшно, благодаря тихой погодѣ. Г.-ад. *кн. Святополкъ-Мирскій.*

3) Отъ 12 ч. ночи. Снѣга во многихъ мѣстахъ болѣе полуторы сажени. Послѣ неимовѣрныхъ усилій войскъ, я дошелъ съ 7 баталіонами и горной батареей до Сельцевъ, гдѣ расположился на позиціи во ожиданіи прибытія завтра главныхъ силъ. Не могу еще съ увѣренностью сказать—окажется-ли возможнымъ перевезти полевыя орудія. Г.-ад. *кн. Святополкъ-Мирскій.*

---

153. Письмо г.-л. Скобелева г.-л. Радецкому, 24 декабря 1877 г., д. Топлешъ.

(Воен.-Учен. Арх., отд. II, д. № 4829д, стр. 126).

Отъ 11 ч. пополудни. Ваше превосходительство, милостивый государь Ѳедоръ Ѳедоровичъ. Если признаете мой докладъ цѣлесообразнымъ, благоволите теперь же направить въ Топлешъ пластунскую команду для слѣдованія при авангардѣ.

Приготовленія всѣ окончены. Авангардъ подъ начальствомъ г.-м. *Столѣтова* выступаетъ въ 6 ч. пополудни. Г.-л. *Скобелевъ.*

---

24 декабря 1877 г.

154. Командиръ VIII арм. корпуса начальнику 9-й пѣх. дивизіи, 24 декабря 1877 г., № 1024.

(Воен.-Учен. Арх., отд. II, д. № 4829д, стр. 127).

При назначеніи бокового авангарда я бы совѣтовалъ вашему сіятельству направить туда бригаду 30-й дивизіи съ ген. *Шнитниковымъ*. Полки же 9-й дивизіи съ 4-й стр. бригадой предназначить для дѣйствія противъ Шипки. При этомъ надо имѣть въ виду, что съ противуположной, т. е. западной стороны будетъ дѣйствовать отрядъ ген. *Скобелева*, а съ Николая бригада 14-й дивизіи; чтобы не было случаевъ стрѣльбы въ своихъ. Сегодня я приказалъ на 150 вьючныхъ лошадяхъ отправить изъ Габрова въ Травну консервы. (Черновая, рукой г.-м. *Дмитровскаго*).

---

155. Письмо г.-л. Радецкаго г.-л. Скобелеву, 24 декабря 1877 г.

(Воен.-Учен. Арх., отд. II. д. № 5753, стр. 72).

Отъ 3¾ ч. пополудни. Ваше превосходительство, милостивый государь Михаилъ Дмитріевичъ. Всѣ распоряженія ваши одобряю вполнѣ, но, къ сожалѣнію, не могу прислать команду пластуновъ, такъ какъ она находится на Николаѣ и не можетъ поспѣть къ вамъ во-время. *Кн. Мирскій* выступилъ сегодня съ разсвѣтомъ. Г.-л. *Радецкій*.

---

156. Начальникъ штаба 14-й пѣх. дивизіи начальнику штаба VIII арм. корпуса, 24 декабря 1877 г.

(Воен.-Учен. Арх., отд. II, д. № 4830, стр. 296).

Ночью туманъ, а съ 9½ ч. утра ясно и тепло. Ружейная перестрѣлка началась съ утра, но слабая; въ 10 ч. утра открылась и орудійная канонада. Открыла огонь турецкая батарея на шоссе, затѣмъ начали стрѣлять и остальныя турецкія батареи. Съ Девятиглазой, а подъ конецъ и съ Лысой стрѣляли залпами. Непрерывная канонада продолжалась съ 10 ч. утра до второго часа пополудни и затѣмъ возобновилась вечеромъ залпами по нашимъ частямъ, двигавшимся на смѣну на Николай.

Сегодня въ первый разъ открыли огонь два горныхъ орудія, поставленныхъ между Вороньимъ Гнѣздомъ и Пузомъ. Батарея эта обстрѣливаетъ ложементы на шоссе на Николаѣ. Ей противудѣйствуетъ только одно орудіе съ батареи № 1. Сегодня особенно много ложилось бомбъ на Волынскую горку и на Минскую позицію. Стрѣльба началась въ туманъ, но вершины горъ были отъ него свободны.

Съ наблюдательныхъ постовъ доносятъ, что никакихъ перемѣнъ и особеннаго движенія у турокъ не замѣтно. Вообще, наблюденія затруднялись туманомъ, который застилалъ лощины совершенно.

24 декабря 1877 г.

По полученнымъ до сего времени свѣдѣніямъ, наши потери слѣдующія:

	Убитыхъ.	Раненыхъ.
Въ Волынскомъ полку	—	—
„ Минскомъ „	—	4
„ Подольскомъ „	—	—
„ Житомирскомъ „	—	1
„ Артиллеріи	—	1 об. оф., 2 ниж. ч.
Всего	—	1 об. оф. [1]) 7 ниж. ч.

Полк. *Якубовскій.*

157. Записка штаба 14-й пѣх. дивизіи въ штабъ VIII арм. корпуса, 24 декабря 1877 г.

(Воен.-Учен. Арх., отд. II, д. № 4830, стр. 297).

Въ 11 ч. утра непріятель открылъ канонаду, продолжавшуюся довольно энергично до 2 ч.; послѣ 2 ч. канонада ослабѣла и теперь слышны только отдѣльные выстрѣлы. До 2 ч. канонаду производили всѣ непріятельскія батареи, исключая новой, что на крайнемъ лѣвомъ турецкомъ флангѣ; послѣ 2 ч. пущено было нѣсколько (снарядовъ. *Ред.*) съ этой послѣдней по дорогѣ близъ дивизіоннаго штаба. Кап. *Котельниковъ.*

158. Начальникъ позиціи на горѣ св. Николая въ штабъ 14-й пѣх. дивизіи, 24 декабря 1877 г.

(Воен.-Учен. Арх., отд. II, д. № 5214, стр. 296).

Сегодня на позиціи Николай смѣнились баталіоны Подольскаго и Житомирскаго полковъ благополучно. Въ теченіе сутокъ было только замѣчено движеніе вьюковъ на Лысую гору и обратно и движеніе одиночныхъ людей. Погода ночью—туманъ и морозъ, днемъ съ 9½ ч. ясно и тепло. Перестрѣлка ружейная была слабая. Артиллерійская стрѣльба была открыта турками въ 10½ ч. утра и продолжалась безъ перерыва до 1½ ч. пополудни. Вечеромъ вновь турками была открыта артиллерійская стрѣльба по движущимся на смѣну нашимъ частямъ, вслѣдствіи чего мною было послано приказаніе остановиться слѣдующимъ на смѣну частямъ и ожидать темноты.

Во время сегодняшней канонады турки открыли въ первый разъ огонь изъ 2 горныхъ орудій, постановленныхъ на батареѣ между Вороньимъ Гнѣздомъ и, такъ называемымъ, Пузомъ. Батарея № 1 на Николаѣ можетъ отвѣчать туда только изъ одного лѣваго орудія. Вновь устроенная турками батарея обстрѣливаетъ каменные ложементы и шоссе за ними.

Потеря наша сего числа состоитъ: ранеными: 1 оберъ-офицеръ артиллеристъ, шт.-кап. *Гомулецкій*; 8 нижнихъ чиновъ—3 Житомирскаго, 3 Брянскаго, 2 артиллериста. Заболѣвшіе были 1 офицеръ Брянскаго полка и 5 нижн. чин. Житомирскаго полка.

[1]) Раненъ ком. батареи № 2 шт.-кап. *Гомулецкій* въ обѣ руки, въ лѣвую ногу и въ лицо. *Прим. подл.*

24 декабря 1877 г.

Подробныя свѣдѣнія о числѣ выпущенныхъ снарядовъ и о поврежденіяхъ, происшедшихъ во время канонады видны изъ прилагаемаго свѣдѣнія начальника артиллеріи [1]); съ своей же стороны нахожу нужнымъ добавить, что за раненіемъ шт.-кап. *Гомулецкаго* на батареяхъ остается всего по одному офицеру, такъ какъ батарейные командиры полк. *Дыхановъ* и подполк. *Дроздовскій* не находятся на позиціи по случаю подготовленія своихъ батарей къ движенію.

Свѣдѣнія баталіоновъ при семъ прилагаются. [1]).

Работы производились утромъ рано: разсчищалась дорога около ящиковъ Выходила на работу одна рота. Вершины были все время открыты, долина же въ туманѣ, такъ что ничего внизъ не было видно. Полк. *Баковъ*.

---

159. Прапорщ. Шенгелидзе, кому—не обозначено (двѣ полевыхъ записки), 24 декабря 1877 г.

(Воен.-Учен. Арх., отд. II, д. № 6173, стр. 192 и № 5214, стр. 301).

1) Отъ 10 ч. 30 м. пополудни. Докладываю вашему превосходительству, что во время моихъ наблюденій съ ранняго утра, какъ съ батареи *Драгомирова*, такъ и со Скороспѣлки я замѣтилъ особенную суетливую бѣготню турокъ у горной батареи; особенныхъ же движеній и перемѣнъ на непріятельской позиціи не видно. Прапорщ. *Шенгелидзе.*

2) Отъ 5 ч. 15 м. пополудни. На лѣвомъ флангѣ непріятельскихъ позицій замѣтно полнѣйшее спокойствіе, даже отдѣльныхъ лицъ очень мало видно вблизи батарей. Болѣе другихъ мѣстъ оживлена гора, что за Горной батареей. На вершинѣ ея стоитъ, какъ видно, довольно большой пикетъ (чел. въ 20) или тамъ устроенъ новый ложементъ, разглядѣть ясно—трудно. О чемъ докладываю вашему превосходительству. Прапорщ. *Шенгелидзе.*

---

160. Прапорщ. Шибаевъ кому—не обозначено, 24 декабря 1877 г.

(Воен.-Учен. Арх., отд. II, д. № 5214, стр. 298).

Отъ 1 ч. 45 м. пополудни. Допошу вашему превосходительству, что въ короткій промежутокъ времени, когда мѣстность не была покрыта туманомъ, на непріятельской сторонѣ ничего особеннаго замѣчено не было. Сегодня у турокъ праздникъ Могарремъ, или новый, 1295 годъ. Прапорщ. *Шибаевъ.*

---

161. Ком-щій 1-мъ бат. 53-го пѣх. Волынскаго полка начальнику II отдѣла позиціи [2]), 24 декабря 1877 г.

(Воен.-Учен. Арх, отд. II, д. № 5214, стр. 299).

Сего числа рядовые 1-й стр. роты командуемаго мною баталіона захватили двухъ турокъ. Рядовые эти 1) Иванъ *Черебило*, 2) Мино *Новицкій*, 3) Антонъ

---

[1]) См. табличныя свѣдѣнія въ концѣ наст. вып. *Ред.*

[2]) Командиру 1-й бриг. 14-й пѣх. дивизіи г.-м. *Мольскому*. „II отдѣла“ приписано карандашемъ. *Ред.*

Кондратьевъ и 4) Данило *Моргунъ*. Захваченныхъ турокъ при семъ препровождаю; при обыскѣ у нихъ найдено: патроновъ 29, бритва, ножикъ, шило и желѣзный футляръ, въ которомъ двѣ бумаги. Подполк. *кн. Хилковъ*. *24 декабря 1877 г.*

(Рапортъ этотъ того же числа представленъ нач. 14-й пѣх. див. Ред.).

---

162. Выписка изъ дневныхъ донесеній частей 14-й пѣх. дивизіи за 24 декабря 1877 г.

(Воен.-Учен. Арх., отд. II, д. № 6176, стр. 250—252).

54-го пѣх. Минскаго полка. Съ утра туманъ. Съ 9½ ч. артиллерійская и ружейная перестрѣлка до 12 ч. дня. Съ этого времени опять туманъ. Съ 2½ ч. ясно. Ранены 4 чел. и контужены 4 въ ложементахъ. Фл.-ад. полк. *Насвѣтевичъ*.

55-го пѣх. Подольскаго полка. Перемѣнъ не произошло. Утромъ съ 10½ ч. турки открыли пальбу залпами изъ орудій, пальба продолжалась до 2 ч. пополудни, къ вечеру слышны были только отдѣльные выстрѣлы. Въ 4 ч. была отслужена всенощная въ присутствіи начальника дивизіи и бригаднаго командира. Въ отпуску офицеровъ нѣтъ. Полк. *Духонинъ*.

56-го пѣх. Житомирскаго полка. Дежурный по полку сего числа прапорщ. *Бабинъ*. На постахъ: на г. св. Николая 1-й бат. со стр. ротою. Отъ Круглой батареи до Драгомировской 9-я рота, въ прикрытіи у батареи Драгомирова полурота 10-й. Внизу отъ бивака къ Нейтральной горѣ полурота 10-й роты и на Нейтральной полурота 12-й Волынскаго полка. Съ непріятельской стороны не замѣчено ничего. За ком-щаго полкомъ подполк. *Стравинскій*.

---

163. Проектъ приказа по Имитлійскому отряду, 24 декабря 1877 г. № 2[1]).

(Воен.-Учен. Арх., отд. II, д. № 5753, стр. 70).

Прошу начальниковъ частей не дозволять солдатамъ брать съ собою ничего лишняго.

(Не упомянуть-ли что именно солдату брать въ предстоящій походъ? Думаю, что не надо. Какъ думаете вы?)[1]. . . . . .

. . . . . [2])

Еще разъ прошу воспользоваться остающимся временемъ, чтобы по возможности исправить солдатское снаряженіе до выступленія въ походъ, помня, что лишь бы сберечь солдата на войнѣ—все можно назвать дешевымъ. Обращаю вниманіе на сапоги, обсаливаніе портянокъ. Величайшая задача пѣхоты на войнѣ—умѣніе сберегать сапоги.

---

[1]) Документъ написанъ неизвѣстнымъ почеркомъ и мѣстами исправленъ рукой г.-л. *Скобелева*. Наверху—*зачеркнутыя* помѣтки: „Приказъ этотъ обождать объявлять, я его еще дополню“ и „Прошу сообщить въ копіи нач. 3-й стр. бр. и нач. Болг. ополченія“, а ниже, рукой подпоруч. *Баранка*—„24 декабря 1877 г. №...“. Копій этого приказа въ дѣлахъ частей, входившихъ въ составъ отряда не найдено, точно также въ реляціи г.-л. *Скобелева* о переходѣ чрезъ Балканы и въ дневникахъ войсковыхъ частей подъ 24 дек. помѣщенъ только одинъ приказъ за № 4 (см. ниже). Такимъ образомъ прямыхъ указаній, что приказъ этотъ дѣйствительно былъ объявленъ войскамъ не имѣется. *Ред.*

[2]) Пропускъ подл. *Ред.*

24 декабря 1877 г.

Намъ предстоитъ движеніе вблизи непріятеля; напоминаю начальникамъ частей, что безпечная стоянка вблизи непріятеля можетъ 99 разъ удасться изъ 100, но начальникъ, который допустилъ себя быть разбитымъ вслѣдствіе нечаяннаго нападенія, теряетъ боевую репутацію. Аванпостная служба пріобрѣтаетъ въ предстоящемъ движеніи первостепенное значеніе. Признавая единство управленія частями, назначенными на аванпосты крайне необходимымъ, ежедневно будетъ назначаться начальникъ войскъ, назначенныхъ на аванпосты, т. е. начальникъ всѣхъ передовыхъ постовъ. Размѣры частей для охраненія будутъ назначаться начальникомъ отряда ежедневно. Обращаю вниманіе всѣхъ г.г. офицеровъ, которые будутъ нести аванпостную службу, что отъ ихъ бдительности будетъ зависѣть сохранность всего отряда, а потому и понятна святость возложенныхъ на нихъ обязанностей. Когда мы спустимся въ долину, въ распоряженіе начальника аванпостовъ будутъ назначены кавалерійскія части для посылки дальнихъ разъѣздовъ для наблюденія болѣе близкаго за непріятелемъ, о посылкѣ которыхъ всякій разъ доносить начальнику штаба отряда.

Возлагаю на начальника штаба подполк. *Куропаткина* сборъ свѣдѣній о непріятелѣ, а также устройство и части развѣдывательной, которая имѣетъ двойное назначеніе: 1) Все, касающееся вообще до непріятеля и служащее отчасти основаніемъ для рѣшеній начальника штаба; 2) Болѣе спеціальное—служить безопасности отряда, дополняя, такъ сказать, аванпостную службу.

Прошу всѣхъ г.г. офицеровъ прочесть страницы изъ офиц. справ. кн. [1]) относящіяся до аванп. сл., сдѣлавъ изъ нихъ выписки. По собственному опыту напоминаю начальникамъ аванпостовъ, что самое главное—выборъ направленія линіи аванпостовъ: это требуетъ и внимательнаго изученія мѣстности и сбора свѣдѣній о непріятелѣ и разумной оцѣнки его способа дѣйствій за послѣдніе дни, что бываетъ въ зависимости на войнѣ отъ цѣлаго ряда причинъ. Все это, а также нравственный духъ собственныхъ войскъ, бодрость или утомленіе, погода, направленіе вѣтра и проч., будутъ руководить хорошими офицерами при рѣшеніи задачи о выборѣ направленія аванпостной линіи. Я увѣренъ, что какъ бы войска хорошо не исполняли аванпостной службы, безъ вышесказаннаго безопасность главныхъ силъ отъ нечаяннаго нападенія не будетъ достигнута. Разстановка ночныхъ постовъ должна быть дѣлаема засвѣтло. Такъ какъ, въ ночное время движеніе непріятеля, особенно зимою, внѣ дорогъ затрудняется, то число постовъ не на дорогахъ можетъ быть уменьшено. Начальники аванпостовъ обязаны вдуматься въ расположеніе каждаго отдѣльнаго поста, ибо съ одной стороны невыставленіе оныхъ можетъ имѣть пагубныя послѣдствія, а слишкомъ большой расходъ людей утомитъ войска. Предупреждаю, что мною будетъ обращено самое серьезное вниманіе на исполненіе аванпостной службы. Само собою разумѣется, что и на походѣ части должны оберегать себя отъ непріятеля. Начальники частей обязаны помнить, что на войнѣ ничего нѣтъ страшнѣе неожиданности: если бы таковая представилась, то вывести часть изъ затрудненія съ честью могутъ лишь г.г. офицеры хладнокровіемъ и разумною рѣшительностью.

Не могу достаточно напоминать г.г. начальникамъ частей о значеніи для успѣха нравственнаго настроенія войскъ, которое въ нашей молодецкой арміи

---

1) „Справочная книжка для русскихъ офицеровъ“ составилъ ген. *Махотинъ. Ред.*

не столько въ зависимости отъ успѣха, сколько отъ честнаго, самоотверженнаго отношенія г.г. офицеровъ къ своему дѣлу. Прошу начальниковъ частей и г.г. офицеровъ душою сближаться со своими подчиненными, возбуждать въ нижнихъ чинахъ сознательное отношеніе къ тому, что они дѣлаютъ, ибо только тотъ молодецъ, кто разумно исполняетъ то, что ему приказываютъ. Чѣмъ ближе г.г. офицеры будутъ къ солдатамъ, тѣмъ авторитетъ ихъ въ минуту опасности будетъ больше. Во всѣхъ боевыхъ арміяхъ, во всѣ времена любовь, довѣріе, обоюдная ласка солдатъ къ офицерамъ, офицеровъ къ солдатамъ, давали побѣду. Заключаю: убѣдите солдатъ на дѣлѣ, что вы о нихъ внѣ боя отечески заботливы, что въ бою вы сила, и для васъ ничего не будетъ невозможнаго. *24 декабря 1877 г.*

Г.г. офицеры ввѣренныхъ мнѣ отряда и дивизіи! Считаю умѣстнымъ въ виду предстоящаго труднаго похода теперь еще разъ напомнить вамъ, что на массу дурно одѣтыхъ, болѣзненныхъ, изнуренныхъ дурною пищею солдатъ мало повліяетъ и ваша доблестная храбрость и присущая русскому офицерству способность самопожертвованія. Если это признать за аксіому (а опытный военный этого оспаривать не будетъ), то чѣмъ труднѣе по климатическимъ и другимъ условіямъ походъ, тѣмъ неустаннѣе, обширнѣе должна быть заботливость всѣхъ г.г. начальствующихъ и офицеровъ о солдатѣ. Душевныя силы человѣка слишкомъ въ тѣсной связи съ физической стороной его существованія, чтобы на войнѣ можно было не обращать вниманія на послѣднюю. Солдатъ здоровый и сытый, если вы его поведете, всегда пойдетъ за вами охотно въ бой, но военная исторія слишкомъ часто намъ доказываетъ, что небрежныя отношенія начальниковъ къ матеріальному благосостоянію солдата, заглушали въ нихъ лучшія боевыя качества; вотъ почему я не перестану напоминать вамъ о необходимости безпрестанной заботы о солдатѣ въ походѣ.

Дисциплина въ походѣ во ввѣренномъ мнѣ отрядѣ будетъ сохранена въ полной строгости, и всякое приказаніе начальника будетъ исполнено всѣми чинами съ охотою и съ точностью; отсутствіе дисциплины, мародерство, губили лучшія части. Буду обращать строгое вниманіе на чистоту въ лагерѣ на ночлегахъ и дневкахъ: войска должны быть пріучены къ чистотѣ. Это важно и въ нравственномъ и гигіеническомъ отношеніи. Г.-л. *Скобелевъ*.

---

164. Приказъ по Имитлійскому отряду отъ 24 декабря 1877 г., № 4, д. Топлешъ.

(Воен.-Учен. Арх., отд. II, д. № 5447, стр. 23).

Намъ предстоитъ трудный подвигъ, достойный испытанной славы русскихъ знаменъ: сегодня мы начнемъ переходить черезъ Балканы съ артиллеріею, безъ дорогъ, пробивая себѣ путь въ виду непріятеля черезъ глубокіе снѣжные сугробы. Насъ ожидаетъ въ горахъ турецкая армія *Ахмедъ-Эюба паши*; она дерзаетъ преграждать намъ путь. Не забывайте, братцы, что намъ ввѣрена честь отечества, что за насъ теперь молится нашъ Царь-Освободитель, а съ нимъ—и вся Россія. Отъ насъ они ждутъ побѣды!

Да не смущаетъ васъ ни многочисленность, ни стойкость, ни злоба враговъ. Наше дѣло святое, и съ нами Богъ!

24 декабря 1877 г.

Болгаре-дружинники!

Вамъ извѣстно, зачѣмъ державною волею нашего Царя-Освободителя русскія войска вступили въ Болгарію.

Вы съ первыхъ дней формированія болгарскаго ополченія показали себя достойными участія Великаго Царя и Русскаго Народа. Въ сраженіяхъ въ іюлѣ и августѣ вы заслужили любовь и довѣріе вашихъ ратныхъ товарищей—русскихъ солдатъ. Пусть будетъ также и въ предстоящихъ бояхъ!

Вы сражаетесь за освобожденіе вашего отечества, за неприкосновенность родного очага, за честь вашихъ матерей, сестеръ, женъ,—словомъ, за все, что на землѣ есть цѣннаго, святого... Вамъ Богъ велитъ быть героями! Г.-л. *Скобелевъ*.

---

165. Диспозиція для движенія чрезъ Балканы Имитлійскаго отряда, 24 декабря 1877 г., № 5, д. Топлешъ.

(Воен.-Учен. Арх., отд. II, д. № 4829д, стр. 138).

Сего числа ввѣренный мнѣ отрядъ начинаетъ наступленіе на д. Имитлію въ обходъ лѣваго фланга непріятельскихъ позицій на Шипкѣ.

Наступленіе производится двумя дорогами: *лѣвою*—черезъ Марковы Столбы, правѣе (западнѣе) высоты Караджи, къ д. Имитліи; *правою*—на урочища Сухоланъ, Карыта, къ урочищу Сѣченый Камень и далѣе тоже къ д. Имитліи.

Авангардъ отряда въ составѣ 1 роты саперъ, 1 стр. баталіона, 2 дружинъ, баталіона 64-го Казанскаго полка, сотни Уральцевъ, со всѣмъ, имѣющимся при этихъ частяхъ шанцевымъ инструментомъ и деревянными лопатами, выступаетъ въ 6 ч. пополудни по лѣвой дорогѣ на Марковы Столбы и Караджа, подъ начальствомъ г.-м. *Столѣтова*. Одновременно съ выступленіемъ авангарда 9-й казачій полкъ выступаетъ по правой дорогѣ. Цѣль дѣйствій авангарда—занять Марковы Столбы и высоту Караджу и укрѣпиться на ней.

Съ занятіемъ Караджи сотня Уральцевъ съ полк. *Ласковскимъ* слѣдуетъ далѣе къ д. Имитліи съ цѣлью возможной подготовительной разработки дороги и рекогносцировочною. Казакамъ 9-го полка стараться войти въ связь по перевалу съ отрядомъ, который будетъ оставленъ у Караджи и Марковыхъ Столбовъ.

За авангардомъ будетъ двинута 2-я бригада 16-й пѣх. дивизіи съ горною артиллеріею и затѣмъ дружины болгарскаго ополченія. 1-я бригада 16-й дивизіи, 4-я батарея 16-й арт. бригады и два стр. баталіона составятъ резервъ, который будетъ двинутъ по обстоятельствамъ по правой, или по лѣвой дорогамъ.

Обозы. За каждою ротою слѣдуютъ по три вьючныхъ лошади съ патронами и по одной вьючной лошади со спиртомъ. Весь остальной обозъ собирается на мѣстахъ расположенія частей и ждетъ приказаній.

Перевязочные пункты отъ 16-й дивизіи и отъ Краснаго Креста открыты въ д. Топлешѣ, куда доставлять раненыхъ и заболѣвшихъ всѣхъ частей. Дивизіонный лазаретъ 16-й дивизіи открытъ въ г. Габровѣ.

До занятія высоты Караджи, я буду находиться въ д. Топлешѣ, куда присылать всѣ донесенія. (Съ копіи,—подл. подписалъ г.-л. *Скобелевъ*).

---

166. Телеграмма г.-м. Боретти г.-л. Скобелеву, 24 декабря 1877 г.

24 декабря 1877 г.

(Изъ бумагъ г.-ад. Куропаткина).

Изъ Сельви въ Габрово. Телеграмма за № 515 получена 23 декабря въ 6 ч. вечера, и распоряженія о выступленіи отданы (Съ копіи,—подл. подписалъ г.-м. *Боретти*).

(См. № 77 наст. вып.).

167. Командиръ 16-й арт. бригады начальнику Имитлійскаго отряда, 24 декабря 1877 г., № 4707, г. Сельви.

(Воен.-Учен. Арх., отд. II, № 5767, стр. 961).

Во исполненіе телеграммы за № 515 направлены въ г. Габрово: 6-я батарея ввѣренной мнѣ бригады съ 6 орудіями, 12 зарядными ящиками и часть 3-го летуч. парка, всего съ 10 зарядными ящиками для 4-фунт. пушекъ и 22 ящиками съ патронами Крнка (147,840 патроновъ).

Такимъ образомъ на каждое 4-фунт. орудіе, считая вмѣстѣ со снарядами летуч. парка, имѣется всего 170 снарядовъ съ обыкновенными и картечными гранатами, въ равной пропорціи каждаго рода снарядовъ и по 6 картечей. Въ случаѣ жаркаго артиллерійскаго боя, полагая даже, что каждое орудіе будетъ дѣлать по одному выстрѣлу только въ 3 минуты, по числу имѣющихся снарядовъ, бой можетъ продолжаться 8 $^1/_2$ часовъ.

Имѣя это въ виду, прошу ваше превосходительство не оставить своимъ предписаніемъ 3-й летуч. дивиз. паркъ въ какой изъ подвижныхъ парковъ онъ долженъ обращаться за полученіемъ израсходованныхъ снарядовъ и гдѣ расположенъ тотъ паркъ, о чемъ не оставить также и меня увѣдомленіемъ, чтобы туда же направлять и ящики летуч. парка съ 9-фунт. снарядами, когда таковые понадобятся. Г.-м. *Боретти.*

(См. № 77 наст. вып.).

168. Начальникъ Имитлійскаго отряда начальнику авангарда, 24 декабря 1877 года.

(Воен.-Учен. Арх., отд. II, д. № 5753, стр. 73).

№ 38. Отъ 3 ч. пополудни. Предлагаю вамъ подтвердить всѣмъ начальникамъ частей, чтобы движеніе авангарда до занятія Караджи производилось съ возможною тишиною. Въ особенности строго запретите курить и разводить огонь. Думаю, что отъ соблюденія тишины зависитъ успѣхъ дѣла. Г.-л. *Скобелевъ.*

169. Начальникъ штаба Имитлійскаго отряда командиру 9-го Донскаго каз. полка, 24 декабря 1877 г., д. Топлешъ.

(Изъ бумагъ г.-ад. *Куропаткина*).

Отъ 1 ч. пополудни. Согласно прилагаемой диспозиціи, ввѣренный вамъ полкъ слѣдуетъ дорогою отъ д. Топлеша къ Сѣченому Камню. Ген. *Скобелевъ* приказалъ, чтобы одна сотня ввѣреннаго вамъ полка выступила въ д. Топлешъ по

24 декабря 1877 г.

полученіи сего и продвигалась бы впередъ всю ночь, разрабатывая дорогу въ одинъ конь. Остальныя сотни должны слѣдовать завтра съ разсвѣтомъ черезъ Топлешь вслѣдъ за первой сотней. Завтрашнюю ночь полку придется ночевать въ горахъ. Примите мѣры, чтобы не было обмороженныхъ. Захватите, сколько имѣете, шанцеваго инструмента и деревянныхъ лопатъ; кромѣ того въ штабѣ отряда вы получите 30 лопатъ, которыя современемъ возвратите.

Ген. *Скобелевъ* проситъ васъ чаще присылать донесенія. Съ перевала вамъ будетъ видно, когда мы спустимся въ Имитлію,—вѣроятно, завтра. (Съ копіи,—подл. подписалъ подполк. *Куропаткинъ*).

---

170. Начальникъ штаба Имитлійскаго отряда командиру 64-го пѣх. Казанскаго полка, 24 декабря 1877 г., д. Топлешь.

(Изъ бумагъ г.-ад. *Куропаткина*).

Отъ 1 ч. пополудни. Назначенный баталіонъ для работъ ночью остановится въ д. Топлешѣ, пройдя штабъ отряда и квартиру генерала. Другіе два баталіона расположатся возможно близко къ д. Топлешь; они назначены очередными для усиленія авангарда и могутъ быть тронуты ночью. Держать ихъ въ готовности. Прикажите 30 лопатъ собрать отъ вашего полка, сдать въ штабъ отряда. Онѣ будутъ переданы въ 9-й казачій полкъ для разработки дороги. Отъ назначеннаго въ составъ авангарда баталіона пришлите въ штабъ унтеръ-офицера, который бы зналъ расположеніе баталіона. (Съ копіи,—подл. подписалъ подполк. *Куропаткинъ*).

---

171. Начальникъ штаба Имитлійскаго отряда командиру 63-го пѣх. Углицкаго полка, 24 декабря 1877 г., д. Топлешь.

(Изъ бумагъ г.-ад. *Куропаткина*).

Отъ 1 ч. 30 м. пополудни. Углицкій полкъ назначенъ начальникомъ отряда для движенія завтрашняго числа къ д. Имитліи въ полномъ составѣ, поэтому наступающую ночь полку можно спокойно отдыхать. О времени выступленія завтрашняго числа полка еще сообщить нельзя: все будетъ зависить отъ дѣйствій авангарда сего числа ночью. (Съ копіи,—подл. подписалъ подполк. *Куропаткинъ*).

---

172. Начальникъ штаба Имитлійскаго отряда начальнику отдѣленія 3-го летуч. парка, 24 декабря 1877 г., д. Топлешь.

(Изъ бумагъ г.-ад. *Куропаткина*).

Отъ 2 ч. пополудни. По приказанію начальника отряда второй комплектъ снарядовъ для 4 батарей и отдѣленія съ патронами Крнка переведите зав-

трашняго же числа въ д. Нетовцы (гдѣ стоялъ Казанскій полкъ, своротите съ шоссе вправо близъ Чортова моста). *24 декабря 1877 г.*

Объ исполненіи этого приказанія донесите запиской въ штабъ отряда. (Съ копіи,—подл. подписалъ подполк. *Куропаткинъ*).

---

173. Начальникъ штаба Имитлійскаго отряда подполк. Шарову, 24 декабря 1877 г., д. Топлешъ.

(Изъ бумагъ г.-ад. *Куропаткина*).

Отъ 2 ч. 20 м. пополудни. Перевезены ли въ Топлешъ лопаты, полушубки и фонари и гдѣ они сложены?

Всѣхъ свободныхъ и лишнихъ вамъ вьючныхъ лошадей сдать Габровскому окружному начальнику. Увѣдомьте, если можно, съ присланнымъ, что имѣется въ складѣ у васъ. Повидайтесь съ *Перепечинымъ*. Скажите, чтобы везъ деньги (Съ копіи,—подл. подписалъ подполк. *Куропаткинъ*).

(См. № 175 наст. вып.).

---

174. Начальникъ штаба Имитлійскаго отряда кому—не обозначено, 24 декабря 1877 г., д. Топлешъ.

(Изъ бумагъ г.-ад. *Куропаткина*).

Отъ 10 ч. пополудни. Квартира, занимаемая войсковымъ старшиной *Кирилловымъ*, отведена подъ сестеръ милосердія, вслѣдствіе чего покорнѣйше прошу г.г. офицеровъ не занимать ее. (Съ копіи,—подл. подписалъ подполк. *Куропаткинъ*).

---

175. Подполк. Шаровъ начальнику штаба Имитлійскаго отряда, 24 декабря 1877 г., г. Габрово.

(Воен.-Учен. Арх., отд. II, д. № 5753, стр. 71).

На № 37. 7 ч. пополудни. 1) Лопаты, полушубки и фонари перевезены въ Топлешъ вчера, 23 декабря; переданы шт.-кап. Углицкаго полка *Коваленко*; сложены не доѣзжая Топлеша, по лѣвой сторонѣ дороги у ручья.

2) Свободныхъ 150 лошадей отпущены и употреблены для отряда въ Травнѣ по распоряженію ген. *Радецкаго*.

3) Зерноваго фуража есть двѣ тысячи пудовъ и крупы около 200 пудовъ.

4) *Перепечинъ* денегъ не получалъ, небольшая сумма есть во Владимірскомъ полку.

5) Вещи Краснаго Креста распредѣлены по полкамъ поровну и выданы въ 62-й и 64-й вчера ночью, а въ 61-й и 63-й нынѣ утромъ.

6) Изъ этихъ вещей отправлено въ распоряженіе начальника дивизіи г-л. *Скобелева* 50 бут. хереса и ящикъ хинной водки; 10 бут. хереса выдано

24 декабря 1877 г. для больныхъ подвижнаго дивизіоннаго лазарета и 60 бут. хинной водки; по 20 бут. хереса въ 61-й и 63-й полки и $^1/_2$ ящика осталось хинной водки до распоряженія начальника дивизіи и нѣсколько мягкихъ вещей. Подполк. *Шаровъ*.

(См. № 173 наст. вып.).

---

176. Телеграмма г.-ад. Непокойчицкаго г.-л. Деллингсгаузену, 24 декабря 1877 г., № 14688.

(Воен.-Учен. Арх., отд. II, д. № 7320, т. CLXXXVIII, стр. 66),

Отъ 6 ч. 54 м. пополудни, изъ Богота въ Тырновъ. Передана въ Елену 26 декабря въ 8 ч. 50 м. пополуночи. Партіи 133-я, 134-я и 135-я запасныхъ баталіоновъ должны поступить въ 26-ю дивизію, какъ о томъ сообщено дивизіонному штабу за № 12.202. Винтовки Крнка, съ которыми пришли люди, прикажите сдать въ Тырновскій артиллерійскій складъ; вмѣсто нихъ будетъ доставлено 351 винтовка Бердана распоряженіемъ полевого артиллерійскаго управленія. Г.-ад. *Непокойчицкій.*

---

177. Телеграмма г.-л. Ванновскаго г.-л. Деллингсгаузену, 24 декабря 1877 г., № 2026.

(Воен.-Учен. Арх., отд. II, д. № 4979, т. III, стр. 352).

Отъ 11 ч. 15 м. пополуночи, изъ Брестовицы въ Тырновъ. Передана въ Елену, гдѣ сдана разсыльному, въ 12 ч. 45 м. пополудни. У Умуркіоя и Поломарче (Паламарцы. *Ред.*) турки дѣлали поиски и вездѣ отбиты. Изъ Церовца (Церовецъ. *Ред.*) мы посылали небольшіе отряды на поиски и фуражировки и добыли 170 штукъ лошадей и рогатаго скота. Г.-л. *Ванновскій.*

---

178. Телеграмма г.-л. Эрнрота г.-м. Деллингсгаузену, 24 декабря 1877 г.

(Воен.-Учен. Арх., отд. II, д. № 4979, т. III, стр. 349).

Отъ 8 ч. пополудни (пополуночи? Ред.), изъ Лъсковца въ Тырновъ. Получена въ 8 ч. 30 м. пополуночи. Благополучно. Экспедиція охотниковъ на Энидже (Енжикьой. *Ред.*) — удачная. Потерь нѣтъ. Взято 8 плѣнныхъ съ ружьями. Выѣду 1 ч. въ Златарицу. Объ Енисейскомъ полку—никакихъ свѣдѣній. Г.-л. *Эрнротъ.*

---

179. Телеграмма шт.-кап. Глѣбова г.-м. Немирѣ, 24 декабря 1877 г.

(Воен.-Учен. Арх., отд. II, д. № 4979, т. III, стр. 350).

Отъ 1 ч. 30 м. пополудни, изъ Тырнова въ Елену. Получена въ 1 ч. 50 м. пополудни. Ген. *Эрнротъ* въ донесеніи своемъ, между прочимъ, сообщаетъ: всѣ плѣнные ополченцы показываютъ, что въ Джумалы стоитъ регулярная кавалерія, а не черкесы, въ Яйла-кьоѣ 5 таборовъ при 2 полевыхъ и 20 горныхъ орудіяхъ и что изъ Османбазара всѣ войска выступили въ Казанъ. Въ 4 ч. ген. *Эрнротъ* полагаетъ быть въ Златарицѣ. Шт.-кап. *Глѣбовъ.*

---

180. Телеграмма полк. Тугенгольда г.-м. Немирѣ, 24 декабря 1877 г.

24 декабря 1877 г.

(Воен.-Учен. Арх., отд. II, № 4979, т. III, стр. 359).

Отъ 3 ч. пополудни, изъ Лѣсковца въ Елену. Получена въ 5 ч. 35 м. пополудни. Енисейскій полкъ только что прибываетъ. Ген. *Эрнротъ* приказалъ ему переночевать здѣсь, а завтра съ разсвѣтомъ идти въ Козаревицъ и Джулинъ ибо въ Козаревицѣ негдѣ размѣстить полкъ. Батареи останутся здѣсь. Полк. *Тугенгольдъ.*

---

181. Начальникъ 11-й пѣх. дивизіи начальнику штаба XI арм. корпуса, 24 декабря 1877 г., д. Лѣсковецъ.

(Воен.-Учен. Арх., отд. II, д. № 4979, т. III, стр. 347).

Команда, сдѣлавшая поискъ въ Енидже (Енжи-кьой. *Ред.*), состояла изъ 25 охотниковъ 43-го полка при офицерахъ; поруч. *Перфильевѣ* и *Гнѣдичѣ* и прапорщ. *Манковскомъ*, и изъ 23 казаковъ съ сотн. *Бондаревымъ*; сему послѣднему нужно преимущественно приписать успѣхъ, такъ какъ онъ наканунѣ сдѣлалъ предварительную развѣдку. Всѣ плѣнные—ополченцы. По ихъ показаніямъ въ д. Джумалы стоитъ регулярная кавалерія (сувари), а не черкесы; въ Яйлакіой 5 таборовъ при 2 полевыхъ и 2 (4?) горныхъ орудіяхъ. Изъ Османбазара всѣ войска выступили въ Казанъ.

Къ 4 ч. пополудни полагаю быть въ Златарицѣ. Г.-л. *Эрнротъ.*

---

182. Начальникъ 11-й пѣх. дивизіи командующему XI арм. корпусомъ (полевая записка), 24 декабря 1877 г., с. Златарица.

(Воен.-Учен. Арх., отд. II, д. № 4979, т. III, стр. 358).

Отъ 5 ч. пополудни. Прибывъ сюда въ 4 ч., я удивился здѣсь встрѣтить полк. *Красовскаго*; оказалось, что онъ вовсе не получилъ диспозицію къ движенію. Я вкратцѣ сообщилъ ему ея содержаніе и приказалъ ему выступить съ полкомъ въ Беброво; полкъ былъ въ готовности, и еще рано утромъ прибылъ сюда баталіонъ Селенгинцевъ для занятія передовыхъ позицій передъ Златарицею.

94-й полкъ прибылъ только сегодня въ 1 ч. въ Лѣсковецъ; завтра онъ перейдетъ въ Козаревицъ и Джулинъ (Джулюница. *Ред.*), такъ какъ въ первой деревнѣ не будетъ достаточнаго помѣщенія. Если движеніе, которое предприму завтра, будетъ успѣшно, т. е. окажется возможнымъ пробраться отсюда къ Хедыръ-кьою, то нахожу возможнымъ комбинировать движеніе отъ Хедыръ-кьоя на Яйла-кіой—мѣсто непріятельскаго лагеря—съ наступленіемъ туда же изъ Чесарева по Османбазарской дорогѣ. Переправа черезъ рѣчки по льду была вчера и сегодня удобная.

Разрѣшается ли баталіону 94-го полка принять участіе въ экспедиціи, если состоится? Командиръ полка заявилъ желаніе. Г.-л. *Эрнротъ.*

---

24 декабря 1877 г.

183. Телеграмма г.-м. Радена г.-л. Деллингаузену, 24 декабря 1877 г.

(Воен.-Учен. Арх., отд. II, д. № 4979, т. III, стр. 351).

Отъ 9 ч. 33 м. пополуночи, изъ Елены въ Тырновъ. Получена въ 9 ч. 35 м. пополуночи. Въ отрядѣ благополучно. Г.-м. *Раденъ.*

---

184. Телеграмма подполк. Жегалова г.-м. Немирѣ, 24 декабря 1877 г.

(Воен.-Учен. Арх., отд. II, д. № 4973, т. I, стр. 105).

Отъ 6 ч 15 м. пополудни, изъ Джулюницы. Доношу вашему превосходительству, что дѣйствіе на Лѣсковецъ и Джулинъ (Джулюница. *Ред.*) открыто. Провода до самой Златарицы, полагаю, не хватитъ; тогда дойду до Ново-Села. Подполк. *Жегаловъ.*

---

185. Командующій 20-й конной батареей кап. Фростъ начальнику артиллеріи XI арм. корпуса, 24 декабря 1877 г., № 1704, г. Елена.

(Воен.-Учен. Арх., отд. II, д. № 5321, стр. 25).

Доношу вашему превосходительству, что сего числа, по распоряженію командира Еленинскаго отряда, батарея раздѣлилась на три части: одна часть подъ командою поруч. *Качуринцева* идетъ въ г. Беброво и далѣе на с. Ахметли; другой взводъ подъ командою прапорщ. *Галкина* идетъ по направленію къ Твардицѣ; одинъ же взводъ остается на прежней Маренской позиціи подъ моей командой. Кап. *Фростъ.*

---

186. Телеграмма г.-л. Деллингаузена Главнокомандующему, 24 декабря 1877 г., № 370 [1]).

(Воен.-Учен. Арх, отд., II, д, № 4919, стр, 356).

Отъ 9 ч. 50 м. пополудни, изъ Елены въ Боготъ. Получена въ 10 ч. 40 м. пополудни. Двѣ роты Охотскаго полка, посланныя для наказанія жителей Энидже (Енжи-кьой. *Ред.*) заняли его безъ потери съ нашей стороны, при чемъ взяли 8 плѣнныхъ съ оружіемъ въ рукахъ. Плѣнные показали, что въ Джумали стоитъ регулярная кавалерія и въ Яйла-кіоѣ 5 таборовъ при 2 полевыхъ и 2 горныхъ орудіяхъ и что изъ Османбазара всѣ войска выступили въ Казанъ. Г.-л. *Деллингаузенъ.*

---

187. Начальникъ штаба XI арм. корпуса начальнику 11-й пѣх. дивизіи, 24 декабря 1877 г., № 1221.

(Воен.-Учен. Арх., отд. II, д. № 4872, т. III, стр. 271).

Отъ 9 ч. 30 м. пополудни. 1) Командующій корпусомъ также крайне удивленъ, что диспозиція, посланная къ вашему превосходительству еще вчераш-

---

[1]) Копія—г.-л. *Ванновскому. Ред.*

няго, т. е. 23 числа, въ 3 ч. дня, не достигла полк. *Красовскаго* до 5 ч. пополудни 24 декабря. *24 декабря 1877 г.*

2) Привлеченія къ экспедиціи баталіона 94-го полка командующій корпусомъ разрѣшить не можетъ, такъ какъ полкъ этотъ только что спущенъ на отдыхъ изъ Шипки, и такъ какъ до сихъ поръ не выяснены еще права его превосходительства: можетъ ли онъ употреблять полки 24-й дивизіи для военныхъ операцій и

3) Командующій корпусомъ, предоставляя вамъ избраніе цѣли дѣйствія въ долинѣ Стеврекъ-су, поручилъ мнѣ просить ваше превосходительсто не вдаваться, однако, въ сильныя предпріятія, такъ какъ въ настоящее время главная цѣль нашихъ дѣйствій есть не направленіе на Османбазаръ, а направленіе на Стара-Рѣка. Г.-м. *Немира.*

---

188. Начальникъ Джулино-Кесаревскаго отряда [1]) начальнику Османбазарскаго отряда [2]), 24 декабря 1877 г., № 143, д. Джулюница.

(Воен.-Учен. Арх., отд. II, д. № 4872, т. III, стр. 275).

Отъ 8 ч. 40 м. пополудни. Въ отрядѣ все обстоитъ благополучно. Разъѣзды, посланные изъ Ново-Села, донесли: со стороны Козлубека показалось около взвода пѣхоты; начальникъ отряда съ большимъ разъѣздомъ провѣрилъ донесеніе, которое оказалось справедливымъ, но при появленіи разъѣзда взводъ скрылся. Въ 5 ч. 20 м. съ поста на Ново-Сельской горѣ замѣчено, что около роты пѣхоты и взводъ конныхъ черкесовъ спустились въ оврагъ противъ д. Романъ.

Разъѣзды, посланные въ Каулакларъ и Джумали, были встрѣчены ружейнымъ огнемъ жителей, присутствія же регулярныхъ войскъ не замѣчено. О готовности кавалеріи и артиллеріи распоряженіе сдѣлано.

Переправа въ Джулинѣ (Джулюница. *Ред.*) производится по льду: повозки на рукахъ, а лошади въ поводу. Артиллерія можетъ перейти въ бродъ у мельницы вверхъ по рѣкѣ. Переправа въ Кесаревѣ—въ бродъ; вода выше колѣнъ лошади. Г.-м. *Даме.*

---

189. Начальникъ передовой Кесаревской позиціи начальнику 11-й пѣх. дивизіи, 24 декабря 1877 г., № 49, д. Кесарево.

(Воен.-Учен. Арх., отд. II, д. № 4872, т. III, стр. 270).

При семъ препровождаю вашему превосходительству 8 человѣкъ плѣнныхъ турокъ, 6 ружей и 130 патроновъ, взятыхъ въ д. Енидже при сдѣланныхъ набѣгахъ на эту деревню войсками, находящимися на передовой Кесаревской позиціи. Маіоръ . . . . (подпись неразборчива).

---

[1]) Командиръ 1-й бригады 13-й кавалерійской дивизіи г.-м. *Даме. Ред.*
[2]) Начальникъ 11-й пѣх. дивизіи г.-л. *Эрнротъ. Ред.*

24 декабря 1877 г.

190. Телеграмма полк. Тугенгольда полк. Емельянову [1]), 24 декабря 1877 г.

(Воен.-Учен. Арх., отд. II, № 7320, т. CLXXXVI, стр. 285).

Отъ 4 ч. 55 м. пополудни, изъ Лъсковца въ Тырновъ. Обозъ Енисейскаго полка прибудетъ поздно, почему командиръ полка проситъ вашего распоряженія, чтобъ склады отпустили консервы и фуражъ, хотя бы вечеромъ. Безъ этой пріемки задержится движеніе всего отряда. Полк. *Тугенгольдъ.*

(См. № 270 наст. вып.).

---

191. Телеграмма полк. Тугенгольда г.-м. Даме, 24 декабря 1877 г.

(Воен.-Учен. Арх., отд. II, д. № 7320, т. CLXXXVI, стр. 279).

Отъ 8 ч. 15 м. пополудни, изъ Лъсковца. Полковой обозъ Енисейскаго полка не прибылъ доселѣ и посему, за неимѣніемъ провіанта и фуража, онъ едва-ли выступитъ ранѣе полудня. Увѣдомьте ген. *Эрнрота.* Полк. *Тугенгольдъ.*

---

192. Телеграмма г.-м. Даме полк. Тугенгольду, 24 декабря 1877 г.

(Воен.-Учен. Арх., отд. II, д. № 7320, т. CLXXXVI, стр. 288).

Отъ 9 ч. 35 м. пополудни, изъ Джулюницы въ Лъсковецъ. Передайте командиру Енисейскаго полка, что ген. *Эрнротъ* приказалъ—по прибытіи полка въ Козаревицъ одинъ баталіонъ оставить въ Козаревицѣ, а два—размѣстить въ Джулюницѣ. Ваша телеграмма отправлена ген. *Эрнроту.* Г.-м. *Даме.*

---

193. Начальникъ Бебровскаго отряда начальнику штаба XI арм. корпуса, 24 декабря 1877 г., с. Златарица.

(Воен.-Учен. Арх., отд. II, д. № 4979, т. III, стр. 361).

Сегодня, 24 декабря, въ 4½ ч. пополудни, я случайно узналъ отъ пріѣхавшаго въ Златарицу ген. *Эрнрота* о томъ, что мнѣ съ полкомъ слѣдуетъ выступить сегодня же и быть въ Бебровѣ, гдѣ меня ждутъ, при чемъ ген. *Эрнротъ* не могъ мнѣ передать диспозиціи, имъ полученной, сказавъ, что она осталась въ Лѣсковцѣ. Въ виду этого я, выступивъ изъ Златарицы въ 5 ч. пополудни, буду идти ночь и приду въ Беброво къ разсвѣту 25 декабря. Покорнѣйше прошу о высылкѣ диспозиціи или предписанія. Полк. *Красовскій.*

---

[1]) Интендантъ XI арм. корпуса. *Ред.*

194. Начальникъ Бебровскаго отряда начальнику Еленинскаго отряда, 24 декабря 1877 г., д. Златарица.

24 декабря 1877 г.

(Воен.-Учен. Арх., отд. II, д. № 4840, стр. 275).

Отъ 5 ч. пополудни. Я еще до сего часа не получилъ приказаній о выступленіи изъ Златарицы, но, зная въ чемъ дѣло, сосредоточиваю полкъ въ Бекчамали и завтра, 25 декабря, въ 8 ч. утра выступлю въ Беброво, гдѣ буду ночевать.

У насъ сегодня была незначительная перестрѣлка съ Чаталдерскими черкесами. Потерь нѣтъ. Жду въ Златарицу ген. *Эрнрота.* Полк. *Красовскій.*

Донесеніе это препровождено полк. Юнакову при надписи: „Начальникъ корпуснаго штаба проситъ васъ сообщить кн. *Шахмаметьеву*, что *Красовскій* только завтра въ 8 ч. утра выйдетъ изъ Бекчамали. Прочтите на оборотѣ и верните мнѣ. Полк. *Гойеръ.* 24 дек., г. Елена".

195. Начальникъ штаба XI арм. корпуса начальнику Бебровскаго отряда, 24 декабря 1877 г.

(Воен.-Учен. Арх., отд. II, д. № 5212, стр. 238).

Отъ 6 час. пополудни. Корпусный командиръ крайне удивленъ, что вы до сихъ поръ не получили диспозиціи отъ ген. *Эрнрота.* Пошлите къ нему нарочнаго за диспозиціей, но въ томъ, что вы ее выполните позднѣе днемъ или двумя, бѣда не большая. Г.-м. *Немира.*

196. Начальникъ штаба XI арм. корпуса начальнику Бебровскаго отряда, 24 декабря 1877 г.

(Воен.-Учен. Арх., отд. II, д. № 6212, стр. 247).

Такъ какъ ваше высокоблагородіе по независящимъ отъ васъ обстоятельствамъ опоздали прибытіемъ въ Беброво, то командующій корпусомъ приказалъ начало движенія черезъ Ахметли къ Стара-Рѣкѣ, назначенное на 25 декабря, отложить на 26 декабря. Копія диспозиціи имѣется у полк. *кн. Шахмаметьева.* Г.-м. *Немира.*

197. Начальникъ штаба Еленинскаго отряда начальнику Златарицкаго отряда (двѣ полевыхъ записки), 24 декабря 1877 г.

(Воен.-Учен. Арх., отд. II, д. № 6212, стр. 239 и 241).

1) Отъ 12 час. 30 м. пополудни. Въ Бебровѣ и Еленѣ все благополучно. Вятскій полкъ, 2 орудія и 2 эскадрона ждутъ Якутцевъ. Полк. *Гойеръ.*

2) Отъ 7 час. пополудни. При семъ прилагаю записку начальника корпуснаго штаба и копію съ диспозиціи. Наши части на мѣстахъ. Полк. *Гойеръ.*

24 декабря 1877 г.

198. 42-го пѣх. Якутскаго полка маіоръ Ивановъ командиру того же полка, 24 декабря 1877 г.

(Воен.-Учен. Арх., отд. II, д. № 6212, стр. 236).

Я съ баталіономъ выступилъ въ Беброво тотчасъ по полученіи записки въ 5½ ч., выславъ казаковъ впередъ. Маіоръ *Ивановъ*.

---

199. Подполк. Веригинъ [1]) начальнику Бебровскаго отряда, 24 декабря 1877 г., бивакъ 42-го пѣх. Якутскаго полка.

(Воен.-Учен. Арх., отд. II, д. № 6212, стр. 237).

Достигнувъ бивака 2-го баталіона, буду ожидать—какія будутъ распоряженія вашего высокоблагородія. Подполк. *Веригинъ*.

---

200. 42-го пѣх. Якутскаго полка маіоръ Вознесенскій командиру того же полка, 24 декабря 1877 г.

(Воен.-Учен. Арх., отд. II, д. № 6212, стр. 248).

Сейчасъ прибылъ маіоръ *Ивановъ* съ пятой ротой; ожидаетъ и части стрѣлковъ 2-й стр. роты. Такимъ образомъ ни одной части Якутскаго полка на лѣвомъ флангѣ нѣтъ. Маіоръ *Вознесенскій*.

---

201. Командиръ 102-го пѣх. Вятскаго полка начальнику Бебровскаго отряда, 24 декабря 1877 г., д. Беброво.

Воен.-Учен. Арх., отд. II, д. № 6212, стр. 242).

Согласно диспозиціи по XI арм. корпусу на 24 и 25 сего декабря Вятскій полкъ сегодня прибылъ въ Беброво и расположился на бивакѣ. Полк. *кн. Шахмаметьевъ*.

---

202. Полк. Юнаковъ [1]) командиру 102-го пѣх. Вятскаго полка, 24 декабря 1877 г.

(Воен.-Учен. Арх., отд. II, д. № 6212, стр. 247).

По полученнымъ свѣдѣніямъ, полк. *Красовскій* прибудетъ въ Беброво съ Якутскимъ полкомъ только сегодня ночью или завтра утромъ, 25 декабря, почему движеніе Бебровскаго отряда, назначенное на завтрашній день, отлагается на 26 декабря. Полк. *Юнаковъ*.

---

[1]) Подполк. *Веригинъ* – состоящ. для порученій при штабѣ XI арм. корпуса, полк. *Юнаковъ*—начальн. штаба 26-й пѣх. дивизіи. На время операціи подъ Ахметли назначены: первый—въ Бебровскій, а второй—въ Твардицкій отряды. См. № 137 наст. вып. *Ред.*

203. 13-го драг. Военнаго Ордена полка маіоръ Кардашевскій начальнику штаба Еленинскаго отряда, 24 декабря 1877 г., д. Шубецы.

24 декабря 1877 г.

(Воен.-Учен. Арх., отд. II, д. № 4840, стр. 268).

Препровождаю болгарина, ходившаго на Кузосьму (Козосъ-Моде. *Ред.*). Дороги черезъ Балканы онъ знаетъ, но пройти по нимъ въ настоящее время дѣло едва-ли возможное. Турки разобрали нѣсколько домовъ въ Кузосьмѣ и весь деревянный матеріалъ и солому возятъ въ Твардицу. Говорятъ также, что есть путь черезъ Пчену, но также занесенъ снѣгомъ. Относительно поправки дороги изъ Твардицы въ Кишлакъ вышло недоразумѣніе: онъ сказалъ, что работаютъ *тапи* (укрѣпленіе), а допрашивающій унт.-офиц. *Кузьминъ* смѣшалъ слово *поти* т. е. путь, дорога.

Эскадронъ гусаръ еще не прибылъ. Придетъ ли онъ? Маіоръ *Кардашевскій.*

---

204. Начальникъ Маренскаго отряда начальнику Еленинскаго отряда, 24 декабря 1877 г., д. Руховцы.

(Воен.-Учен. Арх., отд. II, д. № 4840, стр. 270).

Отъ 6 час. пополудни. При семъ представляю вашему превосходительству полученныя за день съ передовыхъ постовъ донесенія. Полк. *Лермантовъ.*

Приложенія.

1) 12 ч. пополудни. На постахъ: въ Костела, Чекалахъ и Палицѣ обстоитъ все благополучно. Ротм. *Крангальсъ.*

2) 1 ч. пополудни. Утромъ посты наши замѣтили верстахъ въ двухъ отъ цѣпи небольшіе непріятельскіе разъѣзды, которые скоро скрылись. Рота, отправленная впередъ, ничего особеннаго не замѣтила. На постахъ все обстоитъ благополучно. Поруч... (подпись неразборчива).

3) 4½ ч. пополудни, д. Костелъ. Въ продолженіе дня на передовыхъ постахъ д. Костелъ все обстояло благополучно. За ком. 4-го эскадрона 13-го гус. полка поруч. *Воронцовъ.*

---

205. 13-го гус. Нарвскаго полка поруч. Воронцовъ (полевая записка), 24 декабря 1877 г., д. Костелъ.

(Воен.-Учен. Арх., отд. II, д. № 4840, стр. 274).

Отъ 9 ч. пополудни. Въ продолженіе ночи и утромъ все обстояло благополучно. Ночью непріятельскихъ огней замѣчено не было. Поруч. *Воронцовъ.*

24—25 дек. 1877 г.

206. Шт.-кап. . . . начальнику Еленинскаго отряда, 24 декабря 1877 г., с. Златарица.

(Воен.-Учен. Арх., отд. II, д. № 4840, стр. 269).

Якутскій полкъ выступаетъ сегодня въ походъ на Беброво. Прошу увѣдомить о положеніи дѣлъ въ Еленѣ. Шт.-кап. . . . (подпись неразборчива).

---

207. Телеграмма подполк. Байкова полк. Попову, 24 декабря 1877 г.

(Воен.-Учен. Арх., отд. II, д. № 7320, т. CLXXXVI, стр. 10).

Отъ 2 ч. 15 м. пополудни, изъ Монастыря въ Тырновъ. Командующій корпусомъ выразилъ желаніе, чтобы кап. *Александровскій* явился вамъ. Я встрѣтилъ его ѣдущимъ въ Тырновъ, сказалъ ему про Федабей и что нельзя двумъ начальствовать. Завтра онъ возвращается въ Елену. Ген. *Немиръ* я доложилъ. Подполк. *Байковъ*.

---

208. Телеграмма полк. Попова поруч. Козеровскому, 24 декабря 1877 г.

(Воен.-Учен. Арх., отд. II, д. № 7320, т. CLXXXVI, стр. 13).

Отъ 6 ч. пополудни, изъ Тырнова. Если завтра не будетъ рабочихъ, возвратитесь въ Тырновъ съ казаками. Полк. *Поповъ*.

(См. № 106 наст. вып.).

---

209. Телеграмма Главнокомандующаго г.-л. Радецкому, 25 декабря 1877 г.

(Воен.-Учен. Арх., отд. II, д. № 4829д, стр. 144).

Отъ 9 ч. 15 м. пополудни, изъ Богота въ Шипку. Получена въ 11 ч. 50 м. пополудни. 21 декабря отряды *Дандевиля* и *Брока* заняли Златицу, откуда турки отступили на востокъ. Часть войскъ *Дандевиля*, преслѣдуя ихъ, уже заняла Лаженн (Лыджене. *Ред.*). 22 декабря занятъ Петричевъ. Турки отступили оттуда двумя колоннами: долиной р. Топольницы—на Пойбрене и прямо на Татаръ-Базарджикъ, повидимому, черезъ Отлукіой (Панагюрище. *Ред.*). Наши войска, преслѣдуя ихъ, подошли къ Пойбрене, которое еще занято непріятелемъ. Преслѣдованіе возможно лишь по пятамъ, за отсутствіемъ обходныхъ дорогъ. По донесеніямъ развѣздовъ, впереди Самакова и Ихтимана стоятъ еще значительные отряды турецкой кавалеріи. Позади Ихтимана, впереди Трояновыхъ воротъ, у Капуджика стоитъ пѣхота и дѣятельно укрѣпляется. Въ отрядѣ Цесаревича 23 декабря были небольшія перестрѣлки у Сваленика, Констанцы (Костанденецъ. *Ред.*), Садины, Умуркіоя. Гагова, Хайдаркіоя и на Османбазарской дорогѣ и въ окрестностяхъ у Шере-

метлера, Джулина (Джулюница. *Ред.*), Ново-Села и Енидже (Енжи-кьой. *Ред.*). Во всѣхъ этихъ перестрѣлкахъ у насъ убито 3, ранено 11 нижнихъ чиновъ. При этомъ у Умуркіоя взяты 170 лошадей и разный скотъ. Николай. *25 декабря 1877 г.*

---

210. Шифр. телеграмма г.-л. Деллингсгаузена г.-л. Радецкому, 25 декабря 1877 г., № 372.

(Воен.-Учен. Арх. отд, II, д. № 4829д, стр. 140).

Отъ 4 ч. 35 м. пополудни, изъ Елены въ Шипку. Мы наступаемъ и у насъ идетъ бой у Ахметли. Увѣдомьте, что у васъ дѣлается. Г.-л. *Деллингсгаузенъ.*

---

211. Два донесенія начальника 14-й пѣх. дивизіи командиру VIII арм. корпуса, 25 декабря 1877 г.

(Воен.-Учен. Арх., отд. II, д. № 4829д, стр. 141 и № 4830, стр. 301).

1) Въ трубу по направленію къ западу отъ землянки дивизіоннаго штаба, подъ крайними горами (верстахъ въ 6—10), въ 11 ч. утра замѣченъ былъ участокъ дороги, по которому двигалась гуськомъ колонна ген. *Скобелева.* Шли въ гору бойко. Въ 2 ч. колонна, повидимому, остановилась на привалъ.

Стрѣльбы орудійной нѣтъ; слабая ружейная—только въ передовыхъ ложементахъ предъ г. св. Николая. Пластуны донесли, что вчера за часъ до захода солнца слышны были крики „ура“ за Лысой батареей. Въ 2¼ ч. пополудни замѣчено движеніе отряда ген. *Скобелева* въ двухъ колоннахъ. (Наблюденіе въ трубу въ направленіи на западъ отъ дивизіонной землянки).

Приложеніе: 2 записки—ген. *Мольскаго* и полк. *Бакова.* Г.-л. *Петрушевскій.*

(Воен.-Учен, Арх., отд. II, д. № 4830, стр. 301).

2) Въ теченіе дня ни убитыхъ, ни раненыхъ, ни обмороженныхъ не было. Ружейная стрѣльба была крайне слаба. Вечеромъ, около 5 ч., на крайней западной турецкой горкѣ показалось нѣсколько человѣкъ, повидимому, начальниковъ, послѣ чего впереди укрѣпленія, находящагося на ней, начались работы (кажется, только расчистка снѣгу). Съ нашей стороны было пущено по рабочимъ двѣ гранаты со Скороспѣлой батареи, послѣ чего работы прекратились. Турки сдѣлали въ отвѣтъ также два выстрѣла по Райской долинѣ. Видимое съ позиціи движеніе отряда ген. *Скобелева* продолжалось все время до сумерекъ. По наблюденіямъ съ Николая съ Лысой горы спускались небольшія партіи внизъ къ сторонѣ д. Шипки, а въ лагерь, находящійся за Лысой, подымались небольшія партіи. Отъ Девятиглазой, также и отъ Пуза къ Сахарной головѣ двигались довольно значительныя команды. Для предполагаемаго наступленія назначена 2-я бригада и къ ней прикомандированы пластуны и саперы. Полк. *Бакову* разрѣшено завтра на день смѣниться съ Николая, а на это время начальникомъ Николая назначенъ Подольскаго полка подполк. *Сендецкій.* Г.-л. *Петрушевскій.*

---

25 декабря 1877 г.

212. Двѣ телеграммы г.-л. Радецкаго Главнокомандующему, 25 декабря 1877 г.

(Воен.-Учен. Арх., отд. II, д. № 4918, стр. 77 и 79),

*1) Отъ 11 ч. 15 м. пополуночи, изъ Шипки въ Богот*ъ. *Сдана разсыльному въ 12 ч. 15 м. пополудни.* 24-го утромъ лѣвая колонна заняла безъ боя перевалъ и того же числа вечеромъ правая колонна начала движеніе; надѣюсь, что 27-го утромъ обѣ колонны, переваливъ, атакуютъ д. Шипку. Когда на той сторонѣ разгорится бой, то съ Николая будетъ спущена бригада 14-й дивизіи для содѣйствія атакѣ. Начальнику 1-й кав. дивизіи приказалъ съ тремя полками перейти 26-го къ Габрову. Погода ясная, но морозная. Г.-л. *Радецкій.*

2) Отъ 7 ч. 15 м. пополудни, изъ Шипки. Доношу Вашему Высочеству, что лѣвая колонна *кн. Мирскаго* подтягивается къ Сельцамъ, правая—ген. *Скобелева* ночуетъ на перевалѣ близъ Караджи, гдѣ укрѣпляется авангардъ этой колонны; вся же колонна, обойдя Караджу съ западной стороны, спустится завтра къ Имитліи. Остается только подвезти полевыя орудія въ обѣихъ колоннахъ, для чего приготовлены салазки. Погода ясная, но морозъ усиливается. Войска преодолѣваютъ большія затрудненія: мѣстами снѣгу нанесло болѣе, чѣмъ на полторы сажени. Люди идутъ бодро. Г.-л. *Радецкій.*

---

213. Телеграмма г.-л. Радецкаго г.-л. Дохтурову, 25 декабря 1877 г.

(Воен.-Учен. Арх., отд. II, д. № 5058, стр. 1).

Отъ 10 ч. 52 м. пополуночи, изъ Шипки въ Сельви. Прошу ваше превосходительство завтра, 26 декабря, прибыть съ тремя полками и одной батареей ввѣренной вамъ дивизіи въ Габрово, гдѣ васъ встрѣтитъ офицеръ ген. штаба и укажетъ гдѣ расположить полки; прошу сдѣлать распоряженіе, чтобы полки взяли съ собой возможно большій запасъ сухарей и въ особенности фуража, такъ какъ въ Габровѣ нѣтъ ни ячменя, ни сѣна. Г.-л. *Радецкій.*

---

214. Шифр. телеграмма г.-л. Радецкаго г.-л. Деллингаузену, 25 декабря 1877 г.

(Воен.-Учен. Арх., отд. II, д. № 4979, т. III, стр. 362).

Отъ 6 ч. 30 м. пополудни, изъ Шипки въ Елену. Правая колонна *Скобелева* спускается къ Имитліи безъ боя. Авангардъ лѣвой колонны *Мирскаго* вчера въ полночь спустился и занялъ Сельцы. 27-го предполагаю, что обѣ колонны атакуютъ д. Шипку и туда же съ Николая спустится бригада 14-й дивизіи. Сообщите о результатахъ дѣлъ въ нашемъ корпусѣ. Г.-л. *Радецкій.*

---

215. Командиръ VIII арм. корпуса начальнику 14-й пѣх. дивизіи, 25 декабря 1877 г., № 1025.

25 декабря 1877 г.

(Воен.-Учен. Арх., отд. II, д. № 5214, стр. 302).

Вчера, 24 декабря, вечеромъ началъ движеніе ген. *Скобелевъ* и по всей вѣроятности въ настоящее время занялъ г. Караджу, что западнѣе Лысой. Если турки открыли движеніе колонны ген. *Скобелева* и въ ту сторону будетъ стрѣльба, то съ позиціонныхъ батарей также слѣдуетъ открыть пальбу, направляя выстрѣлы преимущественно по войскамъ, если таковыя будутъ видны или по открытымъ ложементамъ. Колонна ген. *Мирскаго* къ 26 декабря должна подойти къ Гузову (Гюсову. *Ред.*) и 27-го также можетъ принять участіе въ боѣ къ сторонѣ Шипки.

Вообще, съ Николая слѣдуетъ теперь зорко слѣдить за непріятелемъ. Сообщайте почаще, что будетъ замѣчено съ позиціи. По всей вѣроятности, 27-го будетъ общая атака непріятельскаго расположенія. Къ этому времени приготовьте къ движенію бригаду ввѣренной вамъ дивизіи съ трехдневнымъ провіантомъ на людяхъ, консервами и шанцевымъ инструментомъ. Съ этой бригадой должны слѣдовать и 2 роты саперъ 2-го сап. баталіона. 26 числа я прибуду самъ на позицію. Г.-л. *Радецкій.*

---

216. Командиръ VIII арм. корпуса начальнику 14-й пѣх. дивизіи (двѣ полевыхъ записки), 25 декабря 1877 г., г. Шипка.

(Воен.-Учен. Арх., отд. II, д. № 5214, стр. 303).

1) Отъ 6 ч. 20 м. пополу . . . Завтра, 26-го послѣ обѣда одинъ баталіонъ Брянскаго полка поднимется къ Брянскимъ домикамъ и смѣнитъ тамъ 2 баталіона Волынцевъ; эти баталіоны прошу размѣстить въ землянкахъ на позиціи. Г.-л. *Радецкій.*

2) Отъ 8 ч. 45 м. пополудни. Лѣвая колонна *кн. Мирскаго* подтягивается къ Сельцамъ; правая, ген. *Скобелева*, ночуетъ на перевалѣ близъ Караджи, гдѣ укрѣпляется авангардъ этой колонны. Вся же колонна, обойдя Караджу съ западной стороны, спустится завтра къ Имитліи. Остается только подвезти полевыя орудія въ обѣихъ колоннахъ, для чего приготовлены салазки. Войска преодолѣваютъ большія затрудненія: мѣстами снѣгу нанесено болѣе, чѣмъ на $1^1/_2$ сажени. Люди идутъ бодро. Г.-л. *Радецкій.*

---

217. Начальникъ штаба (14-й пѣх. дивизіи. *Ред.*) командирамъ полковъ, управл. 1-й и 2-й бригадъ той же дивизіи, управл. 14-й арт. бригады и подвижному лазарету дивизіи, 25 декабря 1877 г., перевалъ Шипка.

(Воен.-Учен. Арх., отд. II, д. № 6173, стр. 204).

Въ виду того что тылъ дивизіи растянулся на значительное разстояніе, которое при движеніи дивизіи впередъ можетъ еще увеличиться, что тылъ этотъ

25 декабря 1877 г.

составляютъ всѣ хозяйственныя части дивизіи и ея лазаретъ, начальникъ дивизіи призналъ необходимымъ назначить для завѣдыванія тыломъ дивизіи особаго начальника, коимъ назначилъ полк. *Тимановича.* На обязанность его возлагается: 1) надзоръ за порядкомъ въ тылу; 2) наблюденіе за тѣмъ, чтобы всѣ продовольственные и боевые запасы своевременно отправлялись къ своимъ частямъ и 3) наблюденіе за тѣмъ, чтобы лишніе люди въ тылу не оставались, а немедленно присоединялись къ своимъ частямъ. (Съ чернового,—безъ подписи).

---

218. Начальникъ 14-й пѣх. дивизіи 55-го Подольскаго полка полк. Тимановичу, 25 декабря 1877 г.

(Воен.-Учен. Арх., отд. II, д. № 6173, стр. 203).

Назначивъ ваше высокоблагородіе начальникомъ командъ и всѣхъ учрежденій дивизіи въ тылу, предлагаю вамъ въ случаѣ надобности обращаться за содѣйствіемъ къ мѣстному или иному начальству, предъявляя при этомъ настоящее предписаніе. (Съ чернового,—безъ подписи).

---

219. Начальникъ штаба 14-й пѣх. дивизіи командиру 1-й бригады той же дивизіи, 25 декабря 1877 г.

(Воен.-Учен. Арх., отд. II, д. № 4830, стр. 298).

Начальникъ дивизіи проситъ сообщить, что происходило сегодня съ утра и что дѣлается теперь. Въ виду того, что его превосходительство намѣренъ представлять корпусному командиру донесенія нѣсколько разъ въ день, онъ проситъ сообщать свѣдѣнія почаще. Полк. *Якубовскій.*

---

220. Командиръ 1-й бригады 14-й пѣх. дивизіи начальнику той же дивизіи (полевая записка), 25 декабря 1877 г.

(Воен.-Учен. Арх., отд. II, д. № 5214, стр. 307).

Турки въ 10 ч. утра открыли орудійную стрѣльбу изъ-за Николая, а затѣмъ эту стрѣльбу приняли всѣ остальныя турецкія батареи. Онѣ въ туманѣ начали стрѣлять по дорогамъ, предполагая подходъ нашего резерва для наступленія. Съ Девятиглазой батареи стрѣляли залпами. Наши по случаю тумана съ полчаса не отвѣчали. Отъ *Бакова* получилось донесеніе, что причины канонады неизвѣстны. Г.-м. *Мольскій.*

---

221. Командиръ 1-й бригады 14-й пѣх. дивизіи начальнику штаба той же дивизіи, 25 декабря 1877 г. *25 декабря 1877 г.*

(Воен.-Учен. Арх., отд. II, д. № 4830, стр. 298).

Отъ 12 ч. дня. Сегодня полнѣйшая тишина, ружейная стрѣльба очень-очень слабая. На непріятельской сторонѣ движенія не видно. Что замѣчу, сейчасъ же донесу Г.-м. *Мольскій.*

---

222. Приказаніе по полкамъ 2-й бригады 14-й пѣх. дивизіи, 25 декабря 1877 г.

(Воен.-Учен. Арх., отд. II, д. № 6226, стр. 47).

Не позже 27 сего декабря предстоитъ полкамъ движеніе, для чего по приказанію начальника дивизіи къ ночи съ 26 на 27 декабря полки бригады должы быть въ совершенной готовности къ походу, а именно: 1) каждый нижній чинъ долженъ имѣть на себѣ по шести пачекъ патроновъ, сухарей въ 3-дневной пропорціи и на 3 дня консервовъ. 2) За каждымъ полкомъ будутъ слѣдовать вьюки съ остальными по комплекту патронами, сухарями на 2 сутокъ, консервами на 1 день и съ запасомъ фуража для вьючныхъ лошадей. Эти вьюки съ полною, какъ выше сказано, укладкою должны быть къ разсвѣту 27 декабря на позиціяхъ полковъ. 3) За вьюками гнать на 1-й разъ 5 паръ воловъ. 4) Подрядчика преду-предить, чтобы были приготовлены и гнали за полками воловъ по расчету 5-дневной порціи. 5) Что пойдетъ на людяхъ—пригнать особенно внимательно, при личномъ участіи ротныхъ командировъ, ибо тяжесть велика и слѣдовательно пригонка и распредѣленіе должны быть разумны. 6) Осмотрѣть сапоги, опанки . . .[1]) и всѣмъ имѣть набрюшники и рукавицы. 7) Ружья пересмотрѣть, хорошо смазать, патроны должны быть осалены. 8) Сегодня сдѣлать расчетъ ротъ и представить мнѣ согодня и завтра строевыя записки съ обозначеніемъ на оборотѣ подробнаго расхода (нижн. чиновъ. *Ред.*), равно офицеровъ, командующихъ ротами и въ ротахъ состоящихъ. Всѣмъ верховымъ имѣть своихъ лошадей въ полной готовности къ вечеру 26 декабря на позиціи. Г.г. офицеровъ приглашаю имѣть для себя продовольствіе на 5 дней безъ увеличенія вьюковъ на деньщикахъ и уже конечно безъ отягощенія строевого рядового. Офицерамъ внушить людямъ и строжайше слѣдить, чтобы запасное довольствіе, именно то, что будетъ на людяхъ, они начинали расходовать только по приказанію. Объявляю нижнимъ чинамъ, что питаться, можетъ быть и болѣе трехъ дней, имъ предстоитъ тѣмъ, что сами понесутъ.

Баталіонамъ, идущимъ завтра на Николай, выступить уже въ томъ расчетѣ и съ тою укладкою, которая назначена для похода, дрова же и довольствіе денное собственно на горѣ Николай на 27 декабря, вечеромъ 26-го подвезти имъ особо. Докторовъ къ ночи 26 декабря отправить на позицію, сдѣлать расчетъ санитарамъ, имѣть полностью носилки и фельдшеровъ съ медикаментами. Предлагаю строжайше наблюсти, чтобы люди, собираясь въ походъ, не навьючили на себя чего либо лишняго изъ своего домашняго скарба, и въ этихъ видахъ въ ротахъ личное имущество нижнихъ чиновъ собрать въ одно мѣсто и сдать на храненіе одному

[1]) Одно слово не разобрано. *Ред.*

25 декабря 1877 г.

нижнему чину благонадежному, но слабому здоровьемъ; общее же наблюденіе за сохранностью вещей на позиціи возложить на полковыхъ квартермистровъ или завѣдующихъ оружіемъ, которымъ прибыть на позицію, кто будетъ назначенъ. Впослѣдствіе тотъ же квартермистръ можетъ эти вещи сосредоточить въ полковомъ тыльномъ складѣ. Г.-м. *Бискупскій.*

---

223. Начальникъ позиціи на горѣ св. Николая въ штабъ 14-й пѣх. дивизіи (5 записокъ), 26 декабря 1877 г.

(Воен.-Учен. Арх., отд. II, д. № 6173, стр. 195—199).

1) Въ теченіе ночи и по настоящее время ничего особеннаго не замѣчено: видно было только движеніе одиночныхъ людей, какъ по горамъ, такъ и въ долинѣ. На Лысую гору поднималось нѣсколько вьюковъ, а съ Девятиглазой утромъ, приблизительно часовъ въ 8, спускались человѣкъ 20 въ долину. Перестрѣлка ружейная самая слабая, преимущественно изъ желтаго ложемента ниже Девятиглазой батареи. Полк. *Баковъ.*

2) Сегодня на позиціи на горѣ Николай смѣнились баталіоны 55-го пѣх. Подольскаго и 56-го пѣх. Житомирскаго полковъ благополучно. Баталіонъ 35-го пѣх. Брянскаго полка не смѣнялся. На непріятельской сторонѣ, кромѣ движенія небольшихъ группъ, отдѣльныхъ людей, вьюковъ и повозокъ не въ большомъ числѣ, замѣчено ничего больше не было. Перестрѣлка была ружейная, по всей линіи слабая. Изъ орудій съ батарей № 3 и № 4 было сдѣлано шесть выстрѣловъ по движущимся на Лысую гору вьюкамъ. Турецкія батареи не отвѣчали.

Убыли отъ огня, а также заболѣвшихъ и ознобившихся въ теченіе сутокъ не было. Погода ночью и днемъ ясная при небольшомъ морозѣ и сильномъ сѣверо-восточномъ вѣтрѣ. Работы производились: исправлена на батареѣ № 2 амбразура, развороченная во время вчерашней канонады; перемѣнены два лафета; перенесены въ погребъ снаряды, подвезенные вчерашняго числа, и установлены на мѣсто вновь прибывшіе зарядные ящики. На работу назначались отъ Брянскаго баталіона 25 человѣкъ для переноски снарядовъ, отъ Подольскато баталіона 25 человѣкъ для установки ящиковъ и отъ Житомирскаго баталіона 50 человѣкъ для перемѣны лафетовъ. Гарнизоны на позиціи составляютъ: 1 баталіонъ 35-го пѣх. Брянскаго полка, 1 бат. 55-го пѣх. Подольскаго полка, 1 бат. 56-го Житомирскаго полка; на №№ 1 и 4—3-я батарея 9-й арт. бригады, на №№ 2 и 3—2-я батарея той же бригады, на Промежуточной—1-я батарея 14-й арт. бригады. Скорострѣльную—скорострѣльная батарея Дѣйствующей арміи и Мортирную № 1—команда осадной артиллеріи Дѣйствующей арміи. Свѣдѣнія о состояніи баталіоновъ и артиллеріи при семъ прилагаются. Полк. *Баковъ.*

3) Гарнизонъ на Николаѣ сего числа составляютъ слѣдующія части войскъ:

Пѣхота. 3-й бат. 35-го пѣх. Брянскаго полка, 3-й бат. 55-го пѣх. Подольскаго полка, 1-й бат. 56-го пѣх. Житомирскаго полка.

Артиллерія. На батареѣ № 1—3-я батерея 9-й арт. бригады, командиръ—полк. *Дыховъ*, онъ же начальникъ артиллеріи на Николаѣ (находится въ Габровѣ). вмѣсто него исполняетъ обязанности кап. *Венюковъ.*

На батареѣ промежуточной—1-я батарея 14 арт. бригады, командиръ—подпор. *Ивановъ*. *25 декабря 1877 г.*

На батареѣ Скорострѣльной—взводъ скорострѣльной батареи шт.-кап. *Мещетича*, командиръ—поруч. *Приклонскій*.

На батареѣ № 2—2-я батарея 9-й арт. бригады, командиръ—прапорщ. *Мамышевъ*.

На батареѣ № 3—*кн. Мещерскаго*, 2-я батарея 9-й арт. бригады, командиръ—подполк. *Дроздовскій* (находится въ Габровѣ), вмѣсто него командуетъ прапорщ. *Ивановъ*.

На батареѣ № 4—3-я батарея 9-й арт. бригады, командиръ—поруч. *Коростовцевъ*.

На Мортирной батареѣ—осадная артиллерія, командиръ—поруч. *Самойло*.

Распоряженіе о доставкѣ снарядовъ, по 150 на орудіе, сдѣлано; 560 снарядовъ сегодня привезено. Полк. *Баковъ*.

(Воен.-Учен. Арх., отд. II, д. № 5214, стр. 304).

4) Замѣтно движеніе съ Лысой батареи въ лагерь небольшихъ частей, состоящихъ изъ 10 или 15 человѣкъ, идущихъ вразсыпную. Лагерь находится на той же горѣ позади батареи. Полк. *Баковъ*.

5) Прошу спросить начальника дивизіи—прикажетъ ли онъ открыть завтрашній день передъ разсвѣтомъ стрѣльбу изъ орудій на позиціи Николай по турецкимъ батареямъ. Полк. *Баковъ*.

---

224. Начальникъ 1-го участка позиціи на горѣ св. Николая кому—не обозначено, 25 декабря 1877 г.

(Воен.-Учен. Арх., отд. II, д. № 6176, стр. 253).

Движеніе баталіона на позицію было произведено по-взводно безпрепятственно; погода въ теченіе дня была благопріятная для стоянки. Ночью съ трехъ часовъ утра и днемъ сего числа дулъ рѣзкій сѣверо-восточный вѣтеръ; днемъ—ясная, солнечная погода. Отъ 12-й лин. роты 25 человѣкъ рабочихъ ночью вытаскивали на гору артиллерійскіе передки и изъ нихъ заряды переносили на батарею № 1. Въ теченіе дня происходила весьма слабая перестрѣлка съ непріятелемъ по всей линіи. Со стороны непріятеля замѣчено: при восходѣ солнца—движеніе болѣе 50 повозокъ въ долинѣ Тунджи, отъ Круглой горки у д. Шипка къ близлежащему впереди селенію, а въ пятомъ часу вечера—обратное движеніе болѣе 20 повозокъ; въ 11-мъ часу утра видно было движеніе людей вразсыпную отъ Лысой горы въ долину, а равно безпрестанное движеніе выюковъ отъ Круглой горки въ долину на Лысую гору и къ длиннымъ ложементамъ у д. Шипки. Маіоръ *Загоровскій*.

---

225. Брянскаго полка шт.-кап. . . . . начальнику позиціи на горѣ св. Николая (2 полевыхъ записки), 25 декабря 1877 г.

(Воен.-Учен. Арх., отд. II, д. № 4830, стр. 303).

1) Отъ 4 ч. пополудни. По дорогѣ, идущей сзади Лысой батареи, замѣчено постоянное движеніе одиночныхъ и небольшихъ группъ, примѣрно въ 20 чело-

25 декабря 1877 г.

вѣкъ, направляющихся книзу. Изрѣдка видны вьючныя лошади. Съ батареи № 4 сдѣланы по турецкой батареѣ три выстрѣла, но отвѣта не послѣдовало и ничего при этомъ не замѣчено. Шт.-кап. . . . (Подпись неразборчива).

2) Отъ 6 ч. 15 м. пополудни. Съ наступленіемъ темноты расположенія непріятеля не видать. На сторонѣ турокъ полная тишина. За послѣдній часъ ничего не замѣчено. Прикажете ли ночью ежечасно доносить? Шт.-кап. . . . (Подпись неразборчива).

---

226. Прапорщ. Шибаевъ начальнику позиціи на горѣ св. Николая, 25 декабря 1877 г.

(Воен.-Учен. Арх., отд. II, д. № 5214, стр. 308).

Отъ 3 ч. пополудни. Доношу вашему превосходительству, что на Лысой батареѣ замѣчено движеніе вьючныхъ лошадей и одиночныхъ людей; вьюки двигались по направленію къ батареѣ. На Девятиглазой батареѣ вновь видна была небольшая колонна, спустившаяся внизъ. Кромѣ того на возвышенности, находящейся влѣво отъ Девятиглазой батареи, видна была довольно значительная команда, спустившаяся къ Вороньему Гнѣзду. Прапорщ. *Шибаевъ.*

---

227. Прапорщ. Шелавинъ начальнику позиціи на горѣ св. Николая, 25 декабря 1877 г.

(Воен-Учен. Арх., отд. II, д. № 4830, стр. 300).

Мною замѣчено движеніе повозокъ отъ нижней батареи, которыя спустились долиною къ Малымъ Балканамъ; ихъ пошло 6 повозокъ и пришло въ турецкій лагерь, который находится за нижней батареей, 12 повозокъ. Кромѣ того, постоянное движеніе вьючныхъ лошадей взадъ и впередъ отъ Лысой горы, но сравнительно не большое. Прапорщ. *Шелавинъ.*

---

228. Выписки изъ дневныхъ донесеній частей 14-й пѣх. дивизіи за 25 декабря 1877 г.

(Воен.-Учен. Арх., отд. II, д. № 6176, стр. 260—264).

54-го пѣх. Минскаго полка. Ясно. Ружейная перестрѣлка. Полк. *Дегенъ.*

55-го пѣх. Подольскаго полка. Перемѣнъ не произошло. Въ сторонѣ непріятельскаго расположенія ничего особеннаго не замѣчено. Видно было движеніе г.-л. *Скобелева.* Въ отпуску офицеровъ нѣтъ. Полк. *Духонинъ.*

56-го пѣх. Житомирскаго полка. Дежурнымъ по полку прапорщ. *Карловъ.* На постахъ: на г. св. Николая 3-й баталіонъ со стр. ротою, отъ Круглой батареи до батареи *Драгомирова* 2-я стр. рота, въ прикрытіи у батареи *Драгомирови* полурота 7-й роты, внизу отъ бивака полка на Нейтральной полурота 7-й роты и на Нейтральной полурота 12-й роты Волынскаго полка. *25 декабря 1877 г.*

Съ непріятельской стороны ничего не замѣчено. За ком-щаго полкомъ подполк. *Стравинскій.*

---

229. Записка полк. Тимановича въ штабъ 14-й пѣх. дивизіи, 25 декабря 1877 г., г. Габрово.

(Воен.-Учен. Арх., отд. II, д. № 6176, стр. 305).

Завѣдывающіе хозяйствомъ доложили мнѣ, что у нихъ на позиціяхъ состоитъ слѣдующее количество продовольственныхъ припасовъ:

	1-й полкъ.	2-й полкъ.	3-й полкъ.	4-й полкъ.
Сухарей	на 11 дней.	на 9 дней.	на 9 дней.	на 9 дней.
Крупъ	„ 7 „	—	—	„ 9 „
Фасоли	120 пуд.	—	—	—
Консервовъ	на 1 день.	„ 2 дня.	„ 3 дня.	„ 5 „
Фуража	„ 2 дня.	„ 2 „	„ 2 „	„ 2 дня.
Конскихъ консервовъ	—	—	„ 3 „	—

Патроновъ на людяхъ и во вьюкахъ по 100 на чел., крупа доставлена въ Габрово только вчера вечеромъ; сегодня 2-й и 3-й полки принимаютъ ее и доставятъ съ 1-мъ транспортомъ. Полк. *Тимановичъ.*

---

230. Начальникъ 9-й пѣх. дивизіи командиру VIII арм. корпуса, 25 декабря 1877 г.

(Воен.-Учен. Арх., отд. II, д. № 4829д, стр. 73).

Въ отрядѣ все обстоитъ благополучно. Сегодня ожидаю Сѣвцевъ и Орловцевъ, завтра 30-ю дивизію. Снѣгу на южномъ склонѣ столько же, какъ и на сѣверномъ. Въ частяхъ, съ которыми я прибылъ въ Сельцы и изъ коихъ нѣкоторыя сдѣлали при неимовѣрныхъ трудахъ до 40 верстъ, нѣтъ ни отмороженныхъ, ни больныхъ. Раскапываю тропу, совершенно занесенную, на Гюсово. Г.-ад. *кн. Святополкъ-Мирскій.*

---

25 декабря 1877 г.

231. Начальникъ 9-й пѣх. дивизіи командующему 30-ю пѣх. дивизіею (2 полевыхъ записки), 25 декабря 1877 г., д. Сельцы.

(Воен.-Учен. Арх., отд. II, д. № 5926, стр. 9 и 10).

1) Отъ 1 ч. 30 м. пополуночи. Покорнѣйше прошу ваше превосходительство взять съ дивизіей 1-ю батарею 9-й арт. бригады и съ помощью солдатиковъ тащить ее сюда, но съ тѣмъ, чтобы она не помѣшала вашему прибытію сюда завтра къ вечеру, что совершенно *необходимо.* Батарея уже находится на полу-дорогѣ къ Крестцамъ. Ожидаю васъ съ нетерпѣніемъ. Увѣдомляйте почаще. Посылаю вамъ 6 казаковъ. Г.-ад. *кн. Святополкъ-Мирскій.*

2) Отъ 2 ч. 30 м. пополуночи. Прошу ваше превосходительство приказать 9-фунт. батареѣ вернуться въ Травну, а 4-фунт., которая теперь около Крестца, взять и приказать двигаться сюда съ тѣмъ баталіономъ, отъ котораго будетъ оставлена рота на Крестцѣ. Съ остальными же частями ввѣренной вамъ дивизіи слѣдовать какъ можно быстрѣе сюда. Обстоятельства серьезны. Г.-ад. *кн. Святополкъ-Мирскій.*

---

232. Командиръ 15-го летучаго арт. парка начальнику артиллеріи VIII арм. корпуса, 25 декабря 1877 г., № 1575, г. Травна.

(Воен.-Учен. Арх., отд. II, д. № 4829, стр. 151).

По приказанію вашего превосходительства я прибылъ съ ввѣреннымъ мнѣ паркомъ 24 сего декабря въ г. Травну. Въ Травнѣ я нашелъ штабъ 9-й пѣх. дивизіи съ его адъютантомъ. *Кн. Святополкъ-Мирскаго* съ его отрядомъ не засталъ. Въ штабѣ мнѣ не указали маршрута, ни направленія движенія отряда, а потому дальнѣйшаго распоряженія о движеніи парка ожидаю въ Травнѣ. О чемъ вашему превосходительству доношу. Подполк. *Чишгиничъ.*

(См. № 341 наст. вып.).

---

233. Приказъ по войскамъ Имитлійскаго отряда 25 декабря 1877 г., № 6, д. Топлешь.

(Воен.-Учен. Арх., отд. II, д. № 5426, стр. 15).

Отъ 3½ ч. пополуночи. Сего числа съ разсвѣтомъ начать сосредоточеніе всѣхъ войскъ отряда, не вошедшихъ въ составъ авангарда, къ д. Топлешь.

Для чего:

1-й бригадѣ 16-й дивизіи съ 4-фунт. батареею двинуться къ Топлешу и расположиться: Владимірскому полку—пройдя своротъ влѣво на перевалъ, куда направленъ авангардъ, въ помѣщеніяхъ, которыя занимались настоящею ночью 1-мъ и 2-мъ баталіонами Казанскаго полка; тутъ же расположиться и 4-й батареѣ.

Суздальскому пѣх. полку прослѣдовать черезъ д. Топлешь и расположиться въ д. Тодоровцы (Тодовцы. *Ред.*), которую занимали 1-й баталіонъ Углицкаго полка и штабъ этого полка. 9-му и 11-му стр. баталіонамъ тоже прослѣдовать черезъ д. Топлешь и расположиться въ д. Тодоровцы, съ Суздальскимъ полкомъ. *25 декабря 1877 г.*

На начальника 1-й бригады 16-й дивизіи г.-м. *Томиловскаго* возлагаю наблюденіе за размѣщеніемъ какъ войскъ бригады, такъ и дружинъ болгарскаго ополченія.

Полк. *гр. Толстому* предлагаю, оставивъ для охраненія нашего тыла у д. Зеленое Древо одну дружину, съ остальными четырьмя слѣдовать къ д. Топлешь, гдѣ и расположиться у сворота дороги влѣво на перевалъ. Тутъ же расположиться и остальнымъ орудіямъ горной батареи.

Порядокъ слѣдованія на перевалъ будетъ слѣдующій:

Въ 5 ч. утра двинуться вслѣдъ за авангардомъ 1-му и 2-му баталіонамъ Казанскаго полка со взводомъ 2-й горной батареи, уже прибывшимъ въ д. Топлешь. Черезъ часъ послѣ выступленія хвоста Казанцевъ начать движеніе Углицкому полку, имѣя въ головѣ остальную роту саперъ; съ полкомъ—остальныя 6 горныхъ орудій. Черезъ два часа послѣ выступленія хвоста Углицкаго полка выступить дружинамъ болгарскаго ополченія.

1-й бригадѣ 16-й дивизіи, 9-му и 11-му стр. баталіонамъ и обозу оставаться на вновь назначенныхъ имъ мѣстахъ и ждать приказаній.

Суздальскому полку слѣдовать вмѣстѣ съ 4-ю батареею 16-й арт. бригады вплоть до д. Имитліи. На обязанность полка возлагается прикрывать батарею и помогать тащить ее на гору. Батарею разбить по два орудія на баталіонъ. (Съ копіи,—подл. подписалъ г.-л. *Скобелевъ*).

---

234. Начальникъ Имитлійскаго отряда командиру 1-й бригады 16-й пѣх. дивизіи, 25 декабря 1877 г., д. Топлешь.

(Изъ бумагъ г.-ад. *Куропаткина*)

Предлагаю вашему превосходительству направить съ разсвѣтомъ 1-ю бригаду дивизіи и 4-ю батарею 16-й бригады въ д. Топлешь, гдѣ и расположиться по вашему усмотрѣнію.

На засъ же возлагается расположить въ порядкѣ и имѣющія прибыть къ д. Топлешь 4 дружины болгарскаго ополченія, горную батарею и два стр. баталіона.

Постепенное направленіе войскъ на перевалъ послѣ ухода авангарда и 2-й бригады будетъ: 1) горная батарея вслѣдъ за Углицкимъ полкомъ; 2) 4 дружины ополченія за горной батареей; 3) Владимірскій пѣх. полкъ; 4) Суздальскій пѣх. полкъ съ 4-фунт. батареею, которую этотъ полкъ долженъ тащить на перевалъ. На баталіонъ по два орудія. 5) 9-й и 11-й стр. баталіоны.

Обозы пока оставить на мѣстѣ, взять только вьюки съ патронами и спиртомъ, какъ указано въ приказѣ. Поэтому:—Суздальцы, 4-фунт. батарею. . .

25 декабря 1877 г.

235. Начальникъ штаба Имитлійскаго отряда командиру 63-го пѣх. Углицкаго полка, 25 декабря 1877 г., д. Топлешъ.

(Изъ бумагъ г.-ад. *Куропаткина*).

Отъ 4 ч. пополуночи. По посылаемому вслѣдъ приказу предписано 1-му и 2-му баталіонамъ Казанскаго полка выступить въ 5 ч. утра, а вашему полку начать движеніе часъ спустя послѣ хвоста Казанцевъ. (Съ копіи,—подл. подписалъ подполк. *Куропаткинъ*).

---

236. Начальникъ штаба Имитлійскаго отряда командиру 64-го пѣх. Казанскаго полка, 25 декабря 1877 г., д. Топлешъ.

(Изъ бумагъ г.-ад. *Куропаткина*).

Отъ 4 ч. пополуночи. По посылаемому вслѣдъ приказу 1-й и 2-й баталіоны Казанскаго полка должны выступить вслѣдъ за авангардомъ, начавъ движеніе въ 5 ч. утра. Проводника возьмите въ штабѣ отряда. (Съ копіи,—подл. подписалъ подполк. *Куропаткинъ*).

---

237. Начальникъ Имитлійскаго отряда командирамъ полковъ 16-й пѣх. дивизіи, 25 декабря 1877 г., д. Топлешъ.

(Изъ бумагъ г.-ад. *Куропаткина*).

Предлагаю сего же числа сдѣлать распоряженіе о средоточіи всѣхъ вьючныхъ лошадей съ патронами, не назначенными слѣдовать за ротами, въ д. Топлешъ, съ тѣмъ, чтобы направлять ихъ къ д. Имитліи вслѣдъ за хвостомъ войскъ отряда (Съ копіи,—подл. подписалъ г.-л. *Скобелевъ*).

---

238. Начальникъ Имитлійскаго отряда начальнику штаба отряда, 25 декабря 1877 г., д. Топлешъ.

(Воен.-Учен. Арх., отд. II, д. № 5753, стр. 30).

Отъ 10 ч. пополуночи. Прошу васъ по прибытіи со мной на перевалъ двинуться къ д. Имитліи и произвести съ полк. *Ласковскимъ* рекогносцировку позиціи впереди Имитліи на 21 бат. и 14 ор. Должно предполагать наступленіе превосходныхъ непріятельскихъ силъ со стороны Шейнова и Казанлыка. Линію огня расчитать приблизительно на 6 бат. Для резервовъ найти скрытыя мѣста. За неимѣніемъ ихъ располагать бивакомъ баталіоны на позиціи, предписавъ за ночь и вообще тотчасъ дѣлать резервныя траншеи, какъ указывалъ г.-ад. *Тотлебенъ*. Артиллерію необходимо прикрыть. Искать возможности фланкировать. Укрѣпленіе позиціи понимаю: длинныя траншеи, мѣстами вогнутыя, но непремѣнно съ большими интервалами. Къ утру 26 декабря необходимо быть въ состояніи дать отпоръ. *Деревни*, если удобно, то—занять, приведя въ оборонительное положеніе.

Имитлія—редюитъ. Со стороны Калофера тоже нужно хоть сколько нибудь укрѣпиться. Также не слѣдуетъ упускать занять хоть сильнымъ пикетомъ вершины непосредственно надъ Имитлійской позиціей со стороны Лысой горы. Какъ

только займемъ позицію, двинемъ разъѣздъ казаковъ и конниковъ къ Калоферу для связи съ *Карцовымъ*. Если непріятель будетъ бездѣйствовать, то 26-го утромъ я произведу усиленную рекогносцировку Шейнова и окрестностей. Г.-л. *Скобелевъ*. *25 декабря 1877 г.*

239. Начальникъ штаба Имитлійскаго отряда полк. Ласковскому, 25 декабря 1877 г., д. Топлешъ.

(Изъ бумагъ г.-ад. *Куропаткина*).

Отъ 12 ч. дня. Предписано генераломъ останавливать всѣ части и назначать ихъ для разработки дороги. Первымъ будетъ остановленъ 1-й баталіонъ Казанскаго полка. Подполк. *Куропаткинъ*.

240. Приказаніе по Имитлійскому отряду, 25 декабря 1877 г.

(Воен.-Учен. Арх., отд. II, д. № 6272, стр. 26).

Отъ 4 ч. пополудни. Всему отряду, за исключеніемъ общаго резерва и № 9 каз. полка, подтянуться къ урочищу Марковы Столбы и расположиться на ночлегъ по указаніямъ подполк. *гр. Келлера*. Для охраненія бивачнаго расположенія противъ непріятеля, находящагося въ 1.000 саженяхъ противъ нашего лѣваго фланга, выдвинуть дежурную часть—баталіонъ Углицкаго полка, которому и занять позицію по указанію подполк. *гр. Келлера*. Цѣпь должна быть выставлена засвѣтло. Резервами полк. *Депрерадовичу* занять боковую позицію, согласно полученныхъ указаній отъ г.-м. *Столѣтова* и войти въ связь съ лѣвымъ флангомъ цѣпи Углицкаго полка. Въ цѣпи и на передовыхъ постахъ огней не разводить и соблюдать полную тишину. На бивакѣ въ закрытыхъ мѣстахъ дозволяется разводить костры и варить пищу.

Въ случаѣ открытія непріятелемъ артиллерійскаго огня, не обращать на него вниманія. Въ случаѣ наступленія, всѣмъ частямъ, расположеннымъ бивачнымъ порядкомъ, оставаться на своихъ мѣстахъ и ждать приказаній.

Въ распоряженіе полк. *Ласковскаго* назначается рота саперъ, 1-й и 2-й баталіоны Казанскаго полка, 20 чел. проводниковъ-уральцевъ, при войск. старш. *Кирилловѣ*; частямъ этимъ расчищать дорогу къ Имитліи возможно поспѣшнѣе. Въ распоряженіе полк. *Ласковскаго*, какъ проводникъ, назначается болгаринъ *Новакъ*. Работы должны продолжаться всю ночь. Начало работъ и назначеніе смѣнъ по усмотрѣнію полк. *Ласковскаго*.

Прошу полк. *Ласковскаго* извѣщать меня о всемъ замѣченномъ, въ особенности по приближеніи къ Имитліи.

Въ случаѣ усиленія ночью мороза, предлагаю начальникамъ частей наблюдать, чтобы не было обмороженныхъ. Отвѣтственны за обмороженныхъ ротные командиры, которымъ особенно слѣдить за нижними чинами во время ночи и требовать того же отъ унтеръ-офицеровъ.

Войск. старш. *Кириллову* охранять голову колонны во время движенія рабочихъ. (Съ копіи,—подл. подписалъ г.-л. *Скобелевъ*).

25 декабря 1877 г.

241. Начальникъ Имитлійскаго отряда командиру VIII арм. корпуса, 25 декабря 1877 г.

(Воен.-Учен. Арх., отд. II, д. № 4829д, стр. 262).

№ 39. Отъ 4 ч. пополудни. Послѣ весьма значительныхъ усилій, благодаря энергіи распорядителей и войскъ, авангардъ ген. *Столѣтова* занялъ безъ боя Караджу. Вслѣдствіе—1) общихъ указаній вашего превосходительства, 2) необходимости дать время боковому авангарду полк. *Депрерадовича* укрѣпиться на Караджѣ и Марковыхъ Столбахъ,—я ночую на Караджѣ, продолжая ночью расчищать дорогу къ Имитліи. Остается пройти еще болѣе трудный путь, и опредѣлить время прибытія въ Имитлію нельзя. Земля на перевалѣ талая. Обмороженныхъ нѣтъ. Считаю долгомъ доложить, что мною оставлена дружина у Зеленаго-Древа, руководить которою я впредь не берусь. Ей дано назначеніе прикрывать тылъ нашего движенія и временную базу въ д. Топлешь. Г.-л. *Скобелевъ*.

---

242. Начальникъ Имитлійскао отряда командиру 1-й бригады 16-й пѣх. дивизіи, 25 декабря 1877 г.

(Изъ бумагъ г.-ад. *Куропаткина*).

Отъ 4 ч. пополудни. Предлагаю вамъ исполнить слѣдующее:

Завтра съ разсвѣтомъ выступить съ ввѣренною вамъ бригадою, имѣя во главѣ Владимірскій полкъ, а за нимъ Суздальскій съ 4-ю батареею.

Сообщите командиру № 9 Донского полка, чтобы онъ съ оставшимися у него сотнями выступилъ по дорогѣ авангарда на Марковы Столбы и Караджу еще до свѣта. Сообщите также ему, чтобы по дорогѣ отъ Топлеша до Имитліи имъ были оставлены посты для почты, счетомъ 4:—одинъ въ Топлешѣ, одинъ въ Имитліи и два по дорогѣ.

Сообщите г.-м. *Блофіельду*, что онъ долженъ завтра выступить за Суздальскимъ полкомъ, начавъ движеніе на три часа позднѣе хвоста Суздальцевъ. Я ночую на Марковыхъ Столбахъ, куда присылать всѣ донесенія. (Съ копіи,—подл. подписалъ г.-л. *Скобелевъ*).

---

243. Начальникъ Имитлійскаго отряда командиру 1-й бригады Болгарскаго ополченія, 25 декабря 1877 г.

(Изъ „Воспоминаній о русско-турецкой войнѣ“ полк. *Депрерадовича*).

№ 41. Отъ 4 ч. 30 м. пополудни. Вы оставляетесь начальникомъ бокового авангарда *въ составѣ* командуемой вами бригады и 12-го стр. баталіона. Цѣль,—занявъ позицію на высотѣ Караджа и урочищѣ Марковыхъ Столбовъ, охранять фланговое движеніе Имитлійскаго отряда отъ д. Топлешь до д. Имитли.

Предлагаю вамъ принять мѣры, чтобы провозимые изъ Имитли раненые и больные могли бы близъ пунктовъ расположенія вашего отряда обогрѣваться и, если найдете возможнымъ, получать горячую пищу. Примите всѣ мѣры къ сохраненію здоровья людей вашего отряда; заготовьте дрова. О времени, когда вашъ отрядъ будетъ снятъ, сообщится особо. Г.-л. *Скобелевъ*. *25 декабря 1877 г.*

---

244. Начальникъ Имитлійскаго отряда командиру 1-й бригады 16-й пѣх. дивизіи, 25 декабря 1877 г.

(Изъ бумагъ г.-ал. *Куропаткина*).

Отъ 7 ч. пополудни. Въ виду явившейся возможности завтрашняго же числа спуститься въ д. Имитли отданное вамъ приказаніе относительно движенія завтрашняго числа измѣняется такъ: расположеннымъ въ д. Топлешѣ сотнямъ № 9 каз. полка выступить на Марковы Столбы и далѣе на Имитли *въ 3 ч. утра*. Владимірскому пѣх. полку выступить *въ 4 ч. утра*. Вслѣдъ за Владимірскимъ полкомъ выступить *въ 5 ч. утра* 9-му и 11-му стр. баталіонамъ и, наконецъ, Суздальскому полку съ 4-фунт. батареею выступить *въ 6 ч. утра*. Войскамъ слѣдовать безостановочно, сдѣлавъ привалъ на мѣстѣ ночлега авангарда. Настоящія измѣненія сообщить г.-м. *Блоѳіельду* и полк. *Нагибину*. (Съ копіи,—подл. подписалъ г.-л. *Скобелевъ*).

---

245. Приказъ по войскамъ IV арм. корпуса, 25 декабря 1877 г., № 179, г. Тырновъ.

(Воен.-Учен. Арх., отд. II, д. № 6631, стр. 12).

Начальникъ Штаба дѣйствующей арміи телеграммой отъ 21 сего декабря за № 1705 увѣдомилъ, что Великій Князь Главнокомандующій изволилъ приказать 30-ю пѣх. дивизію передать во временное распоряженіе ген. *Радецкаго*, а 24-й пѣх. дивизіи вступить въ составъ IV корпуса.

О чемъ объявляю по войскамъ ввѣреннаго мнѣ корпуса для свѣдѣнія и немедленнаго исполненія. Г.-л. *Зотовъ*.

---

246. Телеграмма начальника штаба XIII арм. корпуса начальнику штаба XI арм. корпуса, 25 декабря 1877 г.

(Воен.-Учен. Арх., отд. II, д. № 4979, т. III, стр. 365).

Отъ 8 ч. пополудни, изъ Копривца въ Елену. Сдана разсыльному въ 10 ч. 36 м. пополудни. Кавалерія Кадыкіойскаго отряда посылаетъ разъѣзды, между прочимъ къ Куру-Джурену (Курудере. *Ред.*). Кесаревскій отрядъ не посылаетъ туда. Чтобы

25 декабря 1877 г. держать край въ порядкѣ и безопасно фуражировать, необходимо по возможности согласное дѣйствіе кавалеріи тѣхъ отрядовъ. Возможно ли оно въ данномъ случаѣ? Мы крайне нуждаемся въ фуражѣ. Г.-м. *Дукмасовъ.*

На документѣ—помѣтка: „Сдѣлано распоряженіе и посланъ отвѣтъ 27 декабря".

---

247. Начальникъ 11-й пѣх. дивизіи командующему XI арм. корпусомъ, 25 декабря 1877 г., д. Златарица.

(Воен.-Учен. Арх., отд. II, д. № 4979, т. III, стр. 360).

Отъ 7 ч. пополудни. Въ 4 ч. пополудни полк. *Рикъ* доноситъ, что, пройдя долину Бебровки и направляясь на востокъ, передъ нимп открылись 4 деревни неизвѣстнаго названія, откуда начали выходить множество вооруженныхъ жителей, открывшихъ вслѣдъ за тѣмъ стрѣльбу; прочіе жители спасались бѣгствомъ. Казакъ, привезшій донесеніе, говоритъ, что отъ мѣста, гдѣ началась перестрѣлка видно Ново-Село; разстояніе туда опредѣляетъ въ 8 верстъ. Полагаю, что эти неизвѣстныя деревни (можетъ быть Караагачъ) не отстоятъ далеко отъ Козлубека. Полк. *Рикъ* сомнѣвается сегодня дойти до р. Стеврекъ-су. Полагая, что диверсія изъ Кесарова и Ново-Села можетъ оказаться полезной, я сдѣлалъ распоряженіе о направленіи завтра съ разсвѣтомъ изъ этихъ пунктовъ подвижныхъ колоннъ [1]).

Завтра выѣду отсюда въ 10 ч. въ Ново-Село; удобнѣйшее сообщеніе будетъ по телеграфу въ Джулынъ (Джулюница. *Ред.*). Г.-л. *Эрнротъ.*

---

248. Двѣ телеграммы шт.-кап. Глѣбова г.-м. Немирѣ, 25 декабря 1877 г.

(Воен.-Учен. Арх., отд. II, д. № 7320, т. CLXXXVII, стр. 15 и 16).

1) Отъ 11 ч. 55 м. пополуночи, изъ Тырнова въ Елену. Командиръ 44-го полка рапортомъ отъ 20 декабря, полученнымъ сегодня въ 8 ч. утра, доноситъ, что полубатарея 4-й батареи, вслѣдствіе дурной дороги и усталости лошадей 19 числа могла дойти только до Войнихе (Войнешъ. *Ред.*), а потому испрашивалъ—какъ съ нею поступить; рапортомъ же отъ 23 числа, полученнымъ 8 ч. 35 м. сего же, 25 числа, доноситъ съ позиціи на Карнакъ-Балканскомъ перевалѣ, что полубатарея прибыла, но оставлена на центральной позиціи и что въ отрядѣ все благополучно. 4-й телеграфный паркъ сегодня къ 9 ч. открылъ дѣйствіе до Ново-Села, употребивъ весь проводъ. Шт.-кап. *Глѣбовъ.*

2) Отъ 1 ч. 30 м. пополудни, изъ Тырнова въ Елену. Сего, 25 числа, въ 1 ч. 5 м. получена записка полк. *Красовскаго*, посланная имъ въ 4½ ч. пополудни 24 числа, изъ которой видно, что онъ случайно узналъ отъ ген. *Эрнрота* о томъ, что онъ долженъ быть въ Бебровѣ. Полк. *Красовскій*, расчитывая быть въ Бебровѣ сегодня, 25 числа, съ разсвѣтомъ, проситъ о высылкѣ диспозиціи или предписанія, такъ какъ ни того, ни другого у него не имѣется, а взять у ген. *Эрнрота* онъ не могъ, ибо она была оставлена имъ въ Лѣсковицѣ. Шт.-кап. *Глѣбовъ.*

---

[1]) См. № 268 наст. вып. *Ред.*

249. Телеграмма подполк. Жегалова начальнику штаба XI арм. корпуса, 25 декабря 1877 г.

25 декабря 1877 г.

(Воен.-Учен. Арх., отд. II, д. № 7320, т. CLXXXVII, стр. 223).

Отъ 2 ч. 35 м. пополуночи, изъ Джулюницы въ Тырновъ. Принята въ 9 ч. 10 м. пополуночи. Дѣйствіе до Ново-Села открыто. Весь проводъ отдѣленія употребленъ. О чемъ доношу. Подполк. *Жегаловъ.*

250. Начальникъ Бебровскаго отряда командующему XI арм. корпусомъ (4 полевыхъ записки), 25 декабря 1877 г.

(Воен.-Учен. Арх., отд. II, д. № 4979, т. III, стр. 366—371).

1) Отъ 3 ч. пополуночи. Ввѣренный мнѣ отрядъ, въ составѣ Якутскаго и Вятскаго полковъ, дивизіона Орденскихъ драгунъ, полусотни 2-й сотни № 13 каз. полка и двухъ орудій конной № 20 батареи, сосредоточенъ въ Бебровѣ къ 3 ч. утра 25 декабря. Спать будутъ съ 3 до 8, съ 8 до 10 пообѣдаютъ. Слѣдовательно, опредѣленное по диспозиціи движеніе на Ахметли состоится 25 декабря, хотя бы у меня и были отсталые. Нахожу, что это надо въ виду того, что и къ востоку отъ Беброва въ 1½ верстахъ видны непріятельскіе биваки. Завтра разъяснятся силы противника къ востоку и къ югу отъ Беброва.

Диспозицію получилъ отъ командира Вятскаго полка.

Въ Бебровѣ оставляю три роты Якутскаго полка (3-ю, 4-ю и 1-ю стр.) и 5-ю роту Вятскаго полка, подъ общимъ начальствомъ подполк. *Мацкевича*; съ прочими силами къ 11 ч. утра 25 декабря сосредоточусь къ югу отъ Беброва.

Послѣднее донесеніе съ передовыхъ постовъ, которые разставлялись фронтомъ къ Османбазару, слѣдующее: непріятель подвозитъ на верблюдахъ горныя орудія къ своимъ позиціямъ у Силиклеръ [1]). Полк. *Красовскій.*

На документѣ—помѣтка: „Написать, что можетъ начать, но чтобы былъ остороженъ. Г.-л. *Деллингаузенъ*“.

2) Отъ 4 ч. пополудни. Ахметли и впереди лежащія высоты заняты нами съ боя. Дѣло началось въ 9 ч. утра, продолжалось до сихъ поръ. Потери еще не приведены въ извѣстность, но довольно порядочныя. Наступленіе происходило двумя колоннами—съ фронта и въ обходъ сильной позиціи у Дѣвичьей Могилы. Полк. *Красовскій.*

3) Отъ 5 ч. 10 м. пополудни. Я полагалъ, что дѣло прекратится около 5 ч. пополудни, но не думаю, что оно окончится ранѣе 7, такъ какъ на лѣвомъ флангѣ турки упорно наступаютъ. Я ввелъ въ дѣло всѣ резервы, кромѣ одной роты Вятскаго полка. И лѣваго своего фланга не намѣренъ поддерживать этимъ резервомъ, потому что это послѣдній мой резервъ, а до 7 ч. остается еще два часа. Полк. *Красовскій.*

4) Отъ 7 ч. 30 м. пополудни. Бой окончился въ 7 ч. вечера, при чемъ удержалъ всѣ отбитыя у турокъ позиціи, пройдя версты три за Ахметли. Подъ конецъ боя непріятель стянулъ почти всѣ свои силы въ укрѣпленный редутъ, построенный на самой высотѣ Дѣвичьей Могилы, который я не приказалъ штурмовать послѣ четырехъ-часового обстрѣливанія. Ночью хочу стянуться на позицію

[1]) По картѣ Капица-Чиликлеръ. *Ред.*

25 декабря 1877 г.

между Бебровымъ и Ахметли, выставивъ аванпосты по ручью Ахметли. На высотахъ праваго фланга оставленъ въ укрѣпленной наскоро позиціи отрядъ маіора *Ольшевскаго* (7 ротъ и взводъ драгунъ). Послѣдній сейчасъ донесъ, что его правый флангъ обходитъ пѣхота и черкесы [1]).

Если до свѣта нельзя будетъ выслать ему подкрѣпленіе изъ Марена, то придется разрѣшить ему отступить версты на двѣ назадъ.

Подкрѣпленіе къ этому флангу необходимо, такъ какъ силы турокъ увеличиваются. А именно: бой былъ начатъ шестью таборами, къ концу же боя силы эти были значительно больше.

Прошу ваше превосходительство увѣдомить—будетъ ли выслано таковое подкрѣпленіе на нашъ правый (флангъ. *Ред.*), которое необходимо не только въ случаѣ, что будетъ приказано завтра продолжать наступленіе, но и для обезпеченія удержанія за нами нынѣ занятыхъ позицій.

Свѣдѣнія о потеряхъ еще не собраны; онѣ, однако, довольно значительны.

Я отправилъ всѣхъ раненыхъ къ Еленѣ, для помѣщенія которыхъ потребуется по крайней мѣрѣ до 100 мѣстъ. Полк. *Красовскій.*

---

251. Начальникъ штаба XI арм. корп. начальнику Бебровскаго отряда, 25 декабря 1877 г., г. Елена.

(Воен.-Учен. Арх., отд. II, д. № 6212, стр. 255).

Отъ 9 ч. пополудни. Командующій корпусомъ разрѣшаетъ вашему высокоблагородію начать наступленіе сегодня, но съ тѣмъ, 1) чтобы сегодня вы дошли *только* до Ахметли и, если можно, заняли его, 2) чтобы не ввязывались въ серьезное дѣло и 3) соблюдали возможную осторожность. Г.-м. *Немира.*

---

252. Командующій XI арм. корпусомъ начальнику Бебровскаго отряда, 25 декабря 1877 г., № 1222, г. Елена.

(Воен.-Учен. Арх., отд. II, д. № 6212, стр. 262.)

Отъ 9 ч. 30 м. пополудни. Предписываю вашему высокоблагородію:

1) Немедленно донести мнѣ—чѣмъ окончился сего числа у васъ бой и въ какомъ къ ночи положеніи остались какъ ваши, такъ и непріятельскія силы.

2) Завтрашняго дня никакого наступательнаго движенія не предпринимать, а укрѣпиться на занятыхъ вами позиціяхъ; если же занимаемыя вами въ настоящее время позиціи находите для сего несоотвѣтственными, то отступите для сего сколько нужно назадъ, и

3) Отправьте сейчасъ же, ночью, части, привлеченныя вами изъ Беброва, обратно туда, такъ какъ по моимъ расчетамъ я вамъ туда ничего не пришлю, а пунктъ этотъ не можетъ оставаться безъ гарнизона. Г.-л. *Деллингаузенъ.*

---

[1]) См. № 257 наст. вып. *Ред.*

253. Командующій XI арм. корп. начальнику Бебровскаго отряда 25 декабря 1877 г., г. Елена. *25 декабря 1877 г.*

(Воен.-Учен Арх., отд. II, д. № 6212, стр. 254).

Отъ 11 ч. пополудни. Подкрѣпленіе послано не будетъ. Предписываю исполнить изложенное въ предписаніи, посланномъ въ 9 ч. 30 м. Но если найдете невозможнымъ удержать занятыя съ бою позиціи,—отступите къ Беброву. Г.-л. *Деллингсгаузенъ.*

---

254. Телеграмма маіора Касперова полк. Емельянову [1]), 25 декабря 1877 г.

(Воен.-Учен. Арх., отд. II, д. № 7320, т. CLXXXVII, стр. 18).

Отъ 3 ч. 15 м. пополудни, изъ Елены въ Тырновъ. Получилъ приказаніе отъ г.-м. *Немиры* отправить третью часть транспорта подъ командой интенданта *Мясникова* въ с. Ахметли, съ остальной частью транспорта приказано оставаться въ Еленѣ до особаго приказанія корпуснаго командира. Я требовалъ предписанія, но мнѣ отказано въ немъ; донося, прошу вашего распоряженія. Маіоръ *Касперовъ.*

---

255. Приказаніе по Бебровскому отряду на 25 декабря 1877 г.

(Воен.-Учен. Арх., отд. II, д. № 6212, стр. 244).

I. Пароль—Смоленскъ, отз.—Савелій, проп.—Стремя. Караульною ротою въ Якутскомъ полку назначается 2-я лин., въ Вятскомъ полку - рота по назначенію командира онаго. Караульныя роты, кромѣ внутреннихъ постовъ, обязаны содержать и бивачную цѣпь съ 25 на 26 декабря кругомъ своихъ частей. На аванпосты—9-я лин. рота.

II. Сегодня, 25 декабря, ввѣренному мнѣ отряду, состоящему изъ 12 ротъ Якутскаго полка, 14 ротъ Вятскаго полка, дивизіона Орденскихъ драгунъ, 2-й сотни 13-го Донского полка [2]) и 2 ор. № 20 конной батареи, произвести наступательное движеніе отъ Беброва на Ахметли въ слѣдующемъ порядкѣ: *авангардъ*—эскадронъ Орденскихъ драгунъ, двѣ стр. роты Вятскаго полка, назначенныя распоряженіемъ командира Вятскаго полка, 3-я и 2-я стр. Якутскаго полка подъ общимъ начальствомъ маіора *Ѳедорова* выступитъ съ бивака въ 10 ч. утра и слѣдовать для занятія этого пункта. *Главныя силы:* 2-й и 3-й баталіоны Якутскаго полка, подъ начальствомъ маіора *Вознесенскаго*, и весь Вятскій полкъ, подъ общимъ начальствомъ полк. *кн. Шахматьева*, 2 орудія конной батареи, за ними—1-я и 2-я лин. роты Якутскаго полка. *Въ аріергардѣ*—другой эскадронъ драгунъ. Боковые отряды: правый—есаулъ *Шляхтинъ* съ 20 казаками—слѣдуетъ наравнѣ съ авангардомъ, выступивъ въ 8 ч. утра; лѣвый—сотникъ *Броковъ* съ 20 казаками—выступаетъ въ 8½ ч. утра и слѣдуетъ наравнѣ съ авангардомъ.

---

[1]) Маіоръ *Касперовъ*—командиръ 14-го отд. интендантскаго транспорта. Полк. *Емельяновъ*—интендантъ XI арм. корпуса. *Ред.*

[2]) О включеніи въ составъ Бебровск. отр. 2-й сотни 13-го Донск. каз. полка не упоминается ни въ подлинной, подписанной г.-л. *Деллингсгаузеномъ* диспозиціи (см. № 137 наст. вып.), ни въ сохранившихся ея копіяхъ. *Ред.*

25 декабря 1877 г.

III. Обозу, впредь до особаго распоряженія, находиться въ Бебровѣ, подъ прикрытіемъ Бебровскаго отряда, составляемаго изъ 3 ротъ Якутскаго полка и 5-й лин. Вятскаго, подъ начальствомъ подполк. *Мацкевича*.

IV. Перевязочный пунктъ будетъ назначенъ сзади расположенія резерва, куда должны подвозиться и патроны.

V. Я буду находиться при движеніи въ головѣ Вятскаго полка, а при мнѣ должны находиться всѣ казаки, не входящіе въ составъ отряда. Полк. *Красовскій*.

---

256. Маіоръ Ольшевскій, кому—не обозначено, 25 декабря 1877 г.

(Воен.-Учен. Арх., отд. II, д. № 6212, стр. 266).

На Дѣвичьей Могилѣ и на прилегающей къ ней другой высотѣ виднѣются бараки, откуда идетъ сильная перестрѣлка. Трудно опредѣлить вѣрную цифру турокъ. Убыль людей довольно значительна въ строю. Въ горахъ слышатся крики „ура“ или „алла“. Стою на послѣдней позиціи; далѣе слѣдовать невозможно въ виду имѣющагося впереди оврага. Патроны въ стр. ротѣ разстрѣляны и въ прочихъ ротахъ уже мало. Что прикажете далѣе дѣлать? Раненыхъ не на чемъ отвозить. Маіоръ *Ольшевскій*.

---

257. Маіоръ Ольшевскій, кому—не обозначено, 25 декабря 1877 г.

(Воен.-Учен. Арх., отд. II, д. № 6212, стр. 265).

Мой правый флангъ обходятъ черкесы съ пѣхотой. По случаю сумерекъ трудно опредѣлить числительность. Предприняты мѣры. Въ случаѣ сильнаго натиска, предполагаю отступить по той же горной дорогѣ. Маіоръ *Ольшевскій*.

---

258. Ком-щій 42-мъ пѣх. Якутскимъ полкомъ начальнику Бебровскаго отряда (три полевыхъ записки), 25 декабря 1877 .

(Воен.-Учен. Арх., отд. II, д. № 6212, стр. 252, 256 и 263).

1) Первый часъ пополу . . . Я пишу съ турецкаго бивака; онъ командуетъ надъ окружающею мѣстностью. Нужна ли намъ самая деревня Ахметли или позиція? Жду вашего приказанія. Лично я могу оставить незначительную часть; войска слишкомъ раскинуты. *Вознесенскій*.

2) Маіоръ *Федоровъ* проситъ подкрѣпленія, патроновъ. У нихъ большая убыль—не кѣмъ вынести. Турки укрѣплены весьма сильно.

Я послалъ 9-ю и 10-ю роты въ подкрѣпленіе. У меня пока 11-я и 8-я роты. Жду вашихъ общихъ распоряженій на ночь. Что дѣлать съ ранеными? Казака я загналъ. Маіоръ *Ивановъ* тоже проситъ подкрѣпленія. Я не имѣю въ рукахъ чѣмъ бы помочь ему. Нѣтъ ли патроновъ? Жду отвѣта съ вашимъ казакомъ. Маіоръ *Вознесенскій*.

3) Отъ 7 ч. пополудни. Войска, истощенныя боемъ, сравнительно съ непріятелемъ малочисленныя, разстрѣлявшія патроны при взятіи семи укрѣплен-

ныхъ турецкихъ позицій, не могли взять главнаго укрѣпленнаго пункта. Раненыхъ много, но сколько—не знаю. Ваше распоряженіе я передалъ маіорамъ *Федорову* и *Иванову* къ исполненію, добавивъ, чтобы съ убитыхъ были сняты шинели и ими одѣты раненые, не могущіе сами идти. Отъ васъ прошу какъ ко мнѣ, такъ и прочимъ баталіоннымъ командирамъ и отдѣльно стоящимъ ротамъ прислать людей, которые могли бы показать сборный пунктъ при отступленіи. Извѣстите, гдѣ вы сами находитесь. Маіоръ *Федоровъ*, кажется, началъ отступать, но я ему послалъ приказаніе остановиться и разставить цѣпь на ночь. Въ моихъ рукахъ на позиціи, которую вы знаете, 6-я и 11-я роты Якутскаго полка и полурота 7-й роты Вятскаго. На лучшемъ (относительно) мѣстѣ я устраиваю ложементы. Къ *Федорову* во-время подкрѣпленія не подошли, вотъ, кажется, и причина, по которой онъ началъ отступать. Я съ нимъ увижусь и приведу дѣло въ порядокъ. Полагаю возможнымъ подтянуть къ себѣ еще одну роту для того болѣе, чтобы устроить какой нибудь порядокъ. Маіоръ *Вознесенскій*. *25 декабря 1877 г.*

---

259. Маіоръ Ивановъ начальнику Бебровскаго отряда, 25 декабря 1877 г.

(Воен.-Учен. Арх., отд. II, д. № 6212, стр. 261).

Какъ только придетъ на позицію 8-я рота и остальная часть 2-й стр. роты, немедленно исполню ваше приказаніе. Маіоръ *Ивановъ*.

---

260. Начальникъ Бебровскаго отряда маіору Ольшевскому, 25 декабря 1877 г.

(Воен.-Учен. Арх., отд. II, д. № 6212, стр. 250).

Отъ 1 ч. 45 м. пополудни. Продвиньтесь впередъ насколько возможно и окопайтесь на хорошей позиціи, на которой откройте сильный огонь. Начальникъ отряда полк. (безъ подписи).

На оборотѣ—отвѣтъ: „Передо мною, кажется, болѣе трехъ таборовъ. Позиціи лучшей не имѣю, какъ занятая въ настоящій моментъ; повидимому предполагаютъ наступать. Стою въ перекрестномъ огнѣ. Маіоръ *Ольшевскій*“.

---

261. Начальникъ Бебровскаго отряда маіору Иванову, 25 декабря 1877 г.

(Воен.-Учен. Арх., отд. II, д. № 6212, стр. 267).

Надо узнать—какими войсками—нашими или турками занята гора Дѣвичья Могила. Полк. *Красовскій*.

На запискѣ—отвѣтъ: „Разъѣздъ поѣхалъ по направленію Дѣвичьей Могилы; онъ еще разъѣзжаетъ по горѣ, гдѣ была 11-я рота. Маіоръ *Ивановъ*“.

---

25 декабря 1877 г.

262. Адъютантъ Бебровскаго отряда начальнику Ново-сельскаго отряда, 25 декабря 1877 г., д. Беброво.

(Воен.-Учен. Арх., отд. II, д. № 4872, т. III, стр. 279).

Отъ 3 ч. 30 м. пополуночи. Начальникъ Бебровскаго отряда приказалъ, чтобы ваше высокоблагородіе съ полученіемъ сего отправили $^1/_2$ сотни № 2 сотни немедленно въ Беброво, ибо она входитъ, согласно диспозиціи командира корпуса, въ составъ Бебровскаго отряда [1]). Поруч.... (подпись неразборчива).

---

263. Маіоръ Федоровъ ком-щему 42-мъ пѣх. Якутскимъ полкомъ (двѣ полевыхъ записки), 25 декабря 1877 г.

(Воен.-Учен. Арх., отд. II, д. № 6212, стр. 251).

1) Гора Дѣвичья Могила не занята. По прибытіи 9-й и 10-й ротъ будутъ отъ нихъ выставлены аванпосты на занимаемой позиціи, находящейся въ 1.000 шагахъ отъ непріятельскихъ укрѣпленій. Маіоръ *Федоровъ*.

На оборотѣ—надпись: „9-ю и 10-ю роты пошлю. Маіоръ *Вознесенскій*“.

2) Турками занято на возвышенномъ мѣстѣ большое укрѣпленіе, откуда ихъ выбить цѣпью по недостачѣ патроновъ трудно. Нужны свѣжія подкрѣпленія. Маіоръ *Федоровъ*.

---

264. Реляція о дѣйствіяхъ 42-го пѣх. Якутскаго полка 25 декабря 1877 г. [2]).

(Воен.-Учен. Арх., отд. II, д. № 6212, стр. 290).

Въ дѣлѣ 25 декабря подъ Ахметли участвовали подъ моимъ начальствомъ весь 2-й баталіонъ, 9-я, 10-я, 11-я роты 3-го баталіона и 2-я и 3-я стр. роты Якутскаго полка, которые вы поручили мнѣ въ завѣдываніе.

Общую боевую работу Якутцевъ вы сами видѣли. Доношу о подробностяхъ и частностяхъ. Позиція непріятеля расположена амфитеатромъ, концентрируясь отъ Ахметли до горы Дѣвичья Могила, и укрѣплена въ 10 мѣстахъ. При сближеніи цѣпи нашихъ стрѣлковъ (2-я и 3-я Якутскаго и 1-я и 2-я Вятскаго) съ турками я послалъ 5-ю лин. роту въ поддержку нашего лѣваго фланга, что дало возможность предпринять обходъ первой укрѣпленной позиціи турокъ и заставило ихъ бѣжать изъ траншей. Окровавленная во многихъ мѣстахъ траншея указала стрѣлкамъ, что ихъ выстрѣлы не пропали. Ободренные первымъ успѣхомъ, стрѣлки смѣло двинулись на вторую позицію турокъ и быстро овладѣли ею. Въ это время на правый флангъ я послалъ сначала 6-ю и 7-ю роты для овладѣнія укрѣпленною позиціею въ поддержку стрѣлкамъ, которые ввели свои резервы въ цѣпь и настойчиво пошли въ наступленіе, заставивъ непріятеля отступить на другую, высшую позицію. Но и она, какъ равно и слѣдующая, въ виду твердаго движенія нашихъ войскъ не долго держалась. Лѣвый флангъ между тѣмъ дѣлалъ

---

[1]) См. примѣч. къ № 255 наст. вып. *Ред.*

[2]) Представлена при рапортѣ ком—щаго 42-мъ пѣх. Якутскимъ полкомъ пач. отрлда 29 декабря 1877 г. *Ред.*

25 декабря 1877 г.

свое дѣло: поддерживаемый Вятцами, онъ овладѣлъ послѣдовательно позиціею передъ д. Ахметли, гдѣ былъ штабъ отряда турокъ, а затѣмъ и верхней д. Ахметли. Турки начали группироваться на командующей высотѣ, на горѣ Дѣвичья Могила. Къ нимъ въ это время подоспѣло значительное подкрѣпленіе изъ Стара-Рѣки. Я выдвинулъ на правый флангъ 6-ю, 8-ю и 10-ю роты. Силы стали не равны: у турокъ было до 10 таборовъ.

У турокъ завязался ожесточенный бой съ правою нашею колонною маіора *Ольшевскаго*. Пользуясь этимъ, я выслалъ 8-ю роту въ связь съ Вятцами, остальныя же роты направилъ на Дѣвичью Могилу. Притянувъ затѣмъ и 11-ю роту, занялъ укрѣпленную позицію нѣсколько ниже Дѣвичьей Могилы. Цѣпь наша приблизилась шаговъ на 600 къ непріятелю и залегла. Весь огонь турокъ перешелъ на Якутцевъ. Нужно было дождаться движенія лѣвой колонны, чтобы совмѣстно съ нею атаковать главную позицію, но оставалось мало времени:—вечерѣло.

Хотя наши отвѣчали однимъ, полагаю, выстрѣломъ на сто турецкихъ, но патроны у 2-й стр. роты должны были значительно истощиться, поэтому я послалъ фельдфебеля *Расторгуева* со взводомъ 9-й роты поднести стрѣлкамъ патроны. Подъ страшнымъ огнемъ порученіе это выполнено *Расторгуевымъ* успѣшно. Наступленіе ночи прекратило бой, и турки, пользуясь темнотой, бѣжали съ позиціи, оставивъ на мѣстѣ своихъ убитыхъ.

Потери наши: убито нижнихъ чиновъ 3, ранено 26 и, повторяю, благодаря тому, что слишкомъ настойчиво наступали. Въ дѣлахъ 25 декабря *Якуты*, какъ вы ихъ называете, заслуживаютъ не только похвалу, но восхищеніе: твердо, настойчиво тянули они въ гору, овладѣвая подъ градомъ непріятельскихъ пуль послѣдовательно четырьмя позиціями. Глубокій снѣгъ, овраги утомляли людей, но они не признавали утомленія и, сознавая долгъ, шли къ цѣли безостановочно. Передъ ними бѣжали турки и поэтому не могли много вредить своей безобразно частой стрѣльбой.

Наиболѣе выдававшіеся въ этомъ дѣлѣ распорядительностью и храбростью были: маіоръ *Федоровъ*, командовавшій авангардомъ, подъ конецъ боя обратившимся въ цѣпь. Противъ его энергическаго движенія не устоялъ бы и болѣе серьезный противникъ. Заслуживаетъ похвалы 2-я стр. рота подъ командою храбраго прапорщика *Любанскаго*. [1]) Она какъ бы отодвигала непріятеля, не давая ему возможности гдѣ либо прочно остановиться, а гнала и гнала его до самой вершины за Ахметли. На долю адъютанта 3-го баталіона подпоручика *Квятковскаго* выпала нелегкая задача—подъ градомъ пуль развозить приказанія по всей колоннѣ, но порученія онъ выполнялъ быстро и всегда во-время. Маіоръ *Вознесенскій*.

---

[1]) Въ этомъ мѣстѣ на поляхъ приписано: кап. *Мироновичъ*, *Загоровскій*, *Спаксаревъ*, пор. *Яковкинъ*, *Полонскій*, *Сидоренко*, *Григулевичъ*. *Ред.*

25 декабря 1877 г.

265. Реляція о дѣйствіяхъ 1-го баталіона 102-го пѣх. Вятскаго полка 25 декабря 1877 г. [1]).

(Съ планомъ).

(Воен.-Учен. Арх., отд. II, д. № 6212, стр. 293).

1-й баталіонъ Вятскаго полка отправленъ былъ начальникомъ отряда противъ праваго фланга расположенія непріятеля и началъ движенія по ротно въ 2 линіи: 1-я и 2-я лин. роты въ 1-й линіи, 3-я и 4-я лин. роты во 2-й линіи; 3-й и 4-й взводы 4-й лин. роты подъ командою шт.-кап. *Нехаева*, посланы были для наблюденія и охраненія съ лѣваго фланга; остальныя же части 2-й линіи шли за ротами 1-й линіи уступами слѣва.

По приближеніи цѣпей Вятскаго (1-я стр.) и Якутскаго полковъ къ передовой цѣпи непріятеля, примѣрно, на 600 шаговъ, идущая впереди ротъ 1-го баталіона цѣпь усилена была 3-мъ и 4-мъ взводами 1-й лин. роты. Перестрѣлка нашей цѣпи началась противъ цѣпи непріятеля изъ черкесовъ и пѣхоты; цѣпь эта отступала къ своему биваку подъ прикрытіемъ стрѣлявшихъ изъ-за ложемента, который вблизи бивака. Въ шалашахъ этихъ было, примѣрно, 2 табора пѣхоты и около 100 черкесовъ. При приближеніи 1-го баталіона турки очистили эти шалаши. Одинъ таборъ пѣхоты и 50 черкесовъ (примѣрно) отступили влѣво къ д. Ахметли остальная часть—по направленію къ горѣ Дѣвичья Могила. Цѣпь отступала медленно и отстрѣливалась; нѣкоторые изъ нихъ иногда подпускали нашу цѣпь даже на 100 шаговъ. Такъ какъ лѣвый флангъ былъ достаточно обезпеченъ частями отъ Якутскаго и Вятскаго полковъ, то 1-й баталіонъ и былъ направленъ мною къ горѣ Дѣвичья Могила. Когда баталіонъ проходилъ чрезъ означенный бивакъ и далѣе, по немъ сдѣлано было нѣсколько выстрѣловъ изъ орудій гранатами. При приближеніи къ горѣ Дѣвичья Могила цѣпь была усилена 3-й лин. ротою и далѣе по мѣрѣ приближенія къ главной непріятельской позиціи, при надобностяхъ цѣпь была усиливаема постепенно изъ 1-й и 2-й лин. ротъ (направленныхъ мною по ложбинѣ послѣ осмотра расположенія непріятеля и своихъ въ сосѣдствѣ) сначала лучшими стрѣлками, по 15 отъ каждой роты, послѣ—остальными 1-мъ и 2-мъ взводами 1-й лин. роты, подъ командою баталіоннаго адъютанта подпоруч. *Полонскаго*, такъ какъ лѣвѣе оврага, занимаемаго поддержкою цѣпи, въ цѣпи не было офицера, и, наконецъ, цѣпь была усилена и однимъ взводомъ 2-й лин. роты. Эта послѣдняя была послана въ цѣпь особенно кстати: непріятель переходилъ въ наступленіе и цѣпь его подъ прикрытіемъ сзади залегшей въ ложементѣ, которая въ то время участила огонь, приближалась бѣгомъ къ нашей цѣпи. Прибытіе же взвода 2-й лин. роты въ цѣпь дало возможность усилить огонь и продолжать наступленіе въ цѣпи, что и заставило непріятеля вернуться назадъ въ ложементъ. О наступленіи непріятеля получено мною донесеніе отъ подпоручика *Полонскаго*, но о немъ мнѣ было извѣстно прежде этого донесенія и приняты соотвѣтствующія мѣры, именно: приказано было двумъ, оставшимся въ резервѣ, взводамъ 2-й лин. роты приготовиться къ встрѣчѣ непріятеля; приказано было и двумъ взводамъ 4-й лин. роты приблизиться къ резерву отъ 2-й лин. роты и при осмотрѣ моемъ по направленію къ наступленію непріятеля увидалъ его уже

---

[1]) Представлена 27 дек. 1877 г. *Ред.*

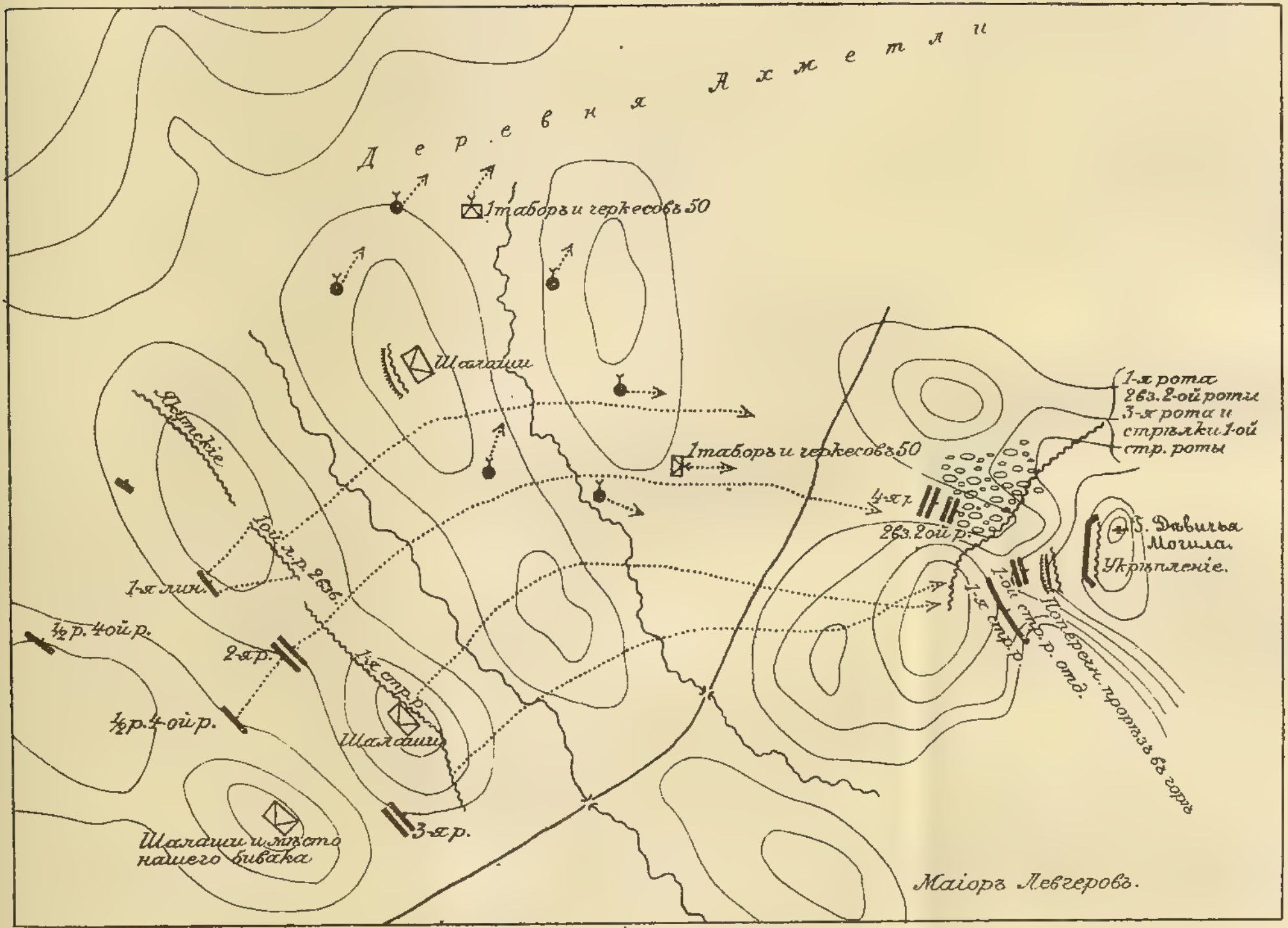

Картографич. завед. А. Руднева. С.П.б. Нов. л. д. 5.

отступавшимъ. Это было въ сумерки, когда приказано было мнѣ начальникомъ отряда еще прежде чрезъ поруч. *Полонскаго* начать отступленіе. *25 декабря 1877 г.*

Убѣдившись вполнѣ въ безопасности, я приказалъ находящимся въ цѣпи лѣвѣе оврага, гдѣ были въ сомкнутомъ строю 2 взвода 2-й лин. роты, начать отступленіе, но незамѣтно, частями, мало-по-малу и безъ шума; тѣмъ же, которые были въ цѣпи правѣе означеннаго оврага, приказалъ держаться до приказанія; цѣпи съ лѣваго фланга отступать прежде, потому что путь отступленія для нихъ былъ дальше. Для скрытія намѣреннаго отступленія приказано было въ цѣпи зажечь костры; для большей же безопасности на случай новаго наступленія непріятеля резерву приказано отступить и остановиться на пути отступленія на указанной мною позиціи, подъ прикрытіемъ котораго и должны были собираться и устраиваться изъ цѣпи. Послѣ чего приказано сняться и остальнымъ въ цѣпи. Было около 8 ч. вечера, когда только мало-по-малу прекратилась перестрѣлка цѣпи. Такимъ образомъ отступленіе совершено было безъ суеты и въ полномъ порядкѣ, изъ цѣпи собрались всѣ раненые и даже убитые были принесены къ мѣсту сбора. Изъ людей Якутскаго и ротъ другого баталіона Вятскаго полка была составлена отдѣльная рота. Вообще, какъ объ офицерахъ, такъ и солдатахъ баталіона долженъ сказать, что каждый изъ нихъ исполнилъ свой долгъ вполнѣ добросовѣстно; офицеры въ этомъ случаѣ были примѣромъ для нижнихъ чиновъ,—были до мелочей внимательны и къ приказаніямъ и указаніямъ. Изъ солдатъ даже евреи удивили своею стойкостью и неустрашимостью; часто встрѣчалъ раненыхъ, которые улыбкою ободряли другихъ, несмотря на страданія и всѣ эти страданія переносили безъ стоновъ. Изъ офицеровъ заслуживаютъ ссобаго вниманія начальства: поруч. *Яковкинъ* и баталіонный адъютантъ подпоруч. *Полонскій*. Послѣдній былъ назначенъ мною командовать 1-ю лин. ротою вмѣсто выбывшаго изъ строя раненаго кап. *Снаксарева*; оба они въ цѣпи своею неустрашимостью, распорядительностью и умѣньемъ ободрить во время солдатъ не мало содѣйствовали имъ исполнить свой долгъ, расположить ихъ къ стойкости и неустрашимости. Такъ подъ вліяніемъ поруч. *Яковкина* рядовой 1-й стр. роты *Романчукъ* подъ градомъ пуль при наступленіяхъ цѣпи выбѣгалъ первымъ на новую ближайшую къ непріятелю позицію, и уже послѣ него продолжали перебѣжку другіе, а когда линія цѣпи была въ 200 шагахъ отъ непріятеля, онъ по открытой мѣстности приблизился къ непріятелю на 100 шаговъ, увлекая туда же и 2 человѣкъ 2-й стр. роты. Подъ вліяніемъ же подпоруч. *Полонскаго* фельдфебель изъ призывныхъ 2-й лин. роты *Колбаско* быстрымъ, своевременнымъ и умѣлымъ расположеніемъ въ цѣпи прибывшихъ на успленіе своего взвода отъ 2-й лин. роты и не обращая вниманія на то, что непріятель перешелъ въ наступленіе, сумѣлъ заставить продолжать наступленіе и свой взводъ и другихъ въ его участкѣ позиціи навстрѣчу къ непріятелю,—и непріятель отступилъ быстро въ ложементъ. Подпоруч. *Полонскій* и по обязанности адъютанта за точную и быструю передачу приказаній, часто подъ градомъ пуль тоже заслуживаетъ особаго вниманія начальства. Представляю кроки мѣстности, сдѣланное на память. Маіоръ *Левгеровъ*.

25 декабря 1877 г.

266. Реляція о дѣйствіяхъ 2-го баталіона (102-го пѣх. Вятскаго полка. *Ред.*) 25 декабря 1877 г. [1]).

(Воен.-Учен. Арх., отд. II, д. № 6212, стр. 292).

Въ дѣлѣ, бывшемъ 25 декабря сего года, роты 2-го бат. были въ слѣдующихъ мѣстахъ. Передъ началомъ боя 2-я стр. рота была вызвана въ авангардъ, а затѣмъ была разсыпана въ цѣпи на лѣвый флангъ и во время движенія выбивала турокъ изъ деревни, а къ концу боя по случаю удлиненія боевого порядка очутилась въ центрѣ, гдѣ и была до конца боя. 5-я рота передъ началомъ движенія отряда была оставлена для охраненія вагенбурга въ Бебровѣ, въ серединѣ же боя была вытребована и направлена чрезъ Ахметли на лѣвый флангъ боевого расположенія для удлиненія такового, гдѣ и находилась до конца боя. 6-я, 7-я и 8-я роты въ началѣ боя назначены были въ общій резервъ, по мѣрѣ же развитія боя и по занятіи первой непріятельской позиціи 6-я рота была направлена для усиленія праваго фланга, гдѣ вступила въ бой и къ концу такового находилась на кладбищѣ передъ позиціей Дѣвичья Могила. 7-я рота по личному приказанію начальника отряда была разбита на двѣ части, изъ коихъ первая полурота направлена на усиленіе праваго фланга, а вторая—на лѣвый флангъ еще до прибытія 5-й роты. 8-я рота была направлена для подкрѣпленія лѣваго фланга, гдѣ и находилась до конца боя.

Во время боя всѣ чины вели себя съ примѣрной храбростью; въ особенности обратили на себя вниманіе своею неустрашимостью фельдшера Андрей *Голубевъ* и Иванъ *Хромцевъ*. Маіоръ *Дмишевичъ*.

P. S. При этомъ не могу умолчать о храбрости и распорядительности ротныхъ командировъ во всѣхъ случаяхъ боя, г.г. поруч. *Сидоренко*, *Грегулевича*, подпоруч. *Леневскаго*, *Ша . . . .* и *Райскаго*, а также о геройскомъ самопожертвованіи всѣхъ нижнихъ чиновъ баталіона, въ особенности унт.-оф. *Хо . . . го*, который своей неустрашимостью воодушевлялъ своихъ товарищей, несмотря на адскій огонь противника. Маіоръ *Дмишевичъ*.

---

267. Командиръ своднаго дивизіона маіоръ . . . . . начальнику Бебровскаго отряда, 25 декабря 1877 г., позиція у д. Ахметли.

(Воен.-Учен. Арх., отд. II, д. № 6212, стр. 291).

Согласно диспозиціи, сего числа въ 8 ч. утра одинъ взводъ драгунъ № 1 эскадрона былъ посланъ для освѣщенія мѣстности впереди правой колонны, слѣдовавшей къ Дѣвичьей Могилѣ по верхней дорогѣ. Въ 10 ч. утра полуэскадронъ драгунъ двинулся съ авангардомъ лѣвой колонны, которой освѣщалъ

---

[1]) Представлена 28 декабря 1877 г. *Ред.*

25 декабря 1877 г.

движеніе по нижней дорогѣ. Всѣ три взвода шли разсыпнымъ строемъ впереди пѣхоты по пятамъ непріятеля, постепенно очищавшаго свои ложементы. Цѣпь драгунъ была снята и отведена къ резерву, какъ только непріятель занялъ укрѣпленную вершину Дѣвичьей Могилы. Оставшійся взводъ драгунъ и № 1 эскадронъ гусаръ слѣдовали въ аріергардѣ лѣвой колонны. Когда же взводъ конной артиллеріи занялъ послѣднюю позицію для обстрѣливанія Дѣвичьей Могилы, то весь сводный дивизіонъ кавалеріи былъ поставленъ въ прикрытіе артиллеріи. Отъ гусарскаго эскадрона были посланы два унтеръ-офицерскихъ разъѣзда для очищенія д. Ахметли отъ отсталыхъ турокъ и башибузуковъ. Съ наступленіемъ сумерекъ взводъ драгунъ остался при правой колоннѣ на позиціи. Остальная кавалерія вмѣстѣ со взводомъ конной артиллеріи отступила на позицію, занятую лѣвой колонной. Считаю долгомъ обратить вниманіе вашего высокоблагородія на отличную храбрость и распорядительность, выказанную при наступленіи командиромъ 1-го полуэскадрона драгунъ шт.-кап. *Лажечниковымъ* и командиромъ 4-го взвода поруч. *Сундстремомъ*. Вообще, движеніе драгунской цѣпи впереди пѣхоты было выполнено блистательно, нижніе чины исполняли свою обязанность съ примѣрною храбростью и смѣтливостью. Въ драгунскомъ полуэскадронѣ были ранены три человѣка и три лошади. Маіоръ . . . . . (Подпись неразборчива).

Реляція о дѣйствіяхъ всего Бебровскаго отряда съ 25 по 29 декабря помѣщена подъ № 460 наст. вып. Ред.

---

268. Командиръ 41-го пѣх. Селенгинскаго полка, кому — не обозначено [1]) (2 полевыхъ записки), 25 декабря 1877 г.

(Воен.-Учен. Арх., отд. II, д. № 4872, стр. 277 и 278).

1) Отъ 4 ч. пополудни. Высота за р. Бебровкой. Пройдя Бебровское ущелье и поднявшись на первую высоту, нашелъ прямо съ фронта четыре деревни неизвѣстныхъ названій и изъ нихъ вышло значительное число вооруженныхъ людей, какъ надо полагать—башибузуковъ и жителей, и открыли учащенную стрѣльбу. Стягиваю отрядъ и выслалъ вправо и влѣво стрѣлковыя роты и, собравши весь отрядъ, буду двигаться далѣе подъ прикрытіемъ цѣпи. Дорога весьма трудная, горы высокія, балки очень глубокія. Едва ли дойду сегодня. Полк. *Рикъ.*

2) Отъ 8 ч. 20 м. пополудни. Высота. Слѣдуя далѣе, перешелъ еще двѣ высоты и, подойдя къ послѣднему перевалу, нашелъ 4 деревни, изъ которыхъ совокупно съ бѣжавшими прежде открылась сильная стрѣльба. Стянувши отрядъ и оттѣснивъ стрѣлявшихъ башибузуковъ и жителей за деревни, расположился бивакомъ уже въ сумеркахъ передъ послѣднимъ переваломъ. Завтра надѣюсь его занять. Въ отрядѣ раненыхъ 7 и одинъ расшибся, упавъ въ кручу, но живъ. Путь очень труденъ, снѣгъ глубокъ. Къ сторонѣ Беброва слышна была стрѣльба. Полк. *Рикъ.*

---

[1]) Изъ дѣлъ 11-й пѣх. дивизіи; см. № 247 наст. вып. *Ред.*

25 декабря 1877 г.

269. Командиръ 1-й бригады 13-й кав. дивизіи начальнику Османбазарскаго отряда, 25 декабря 1877 г., № 144.

(Воен.-Учен. Арх., отд. II, д. № 4872, т. III, стр. 272).

Отъ 11 ч. пополудни. Въ отрядѣ [1]) все обстоитъ благополучно.

Такъ какъ со стороны Козлубека выстрѣловъ слышно не было, то приготовленныя двинуться на выстрѣлъ роты не двигались. Разъѣздъ, посланный въ Кавлакларъ, былъ встрѣченъ выстрѣлами. Во исполненіе предписанія вашего сдѣланы слѣдующія распоряженія:

Полк. *Карпановъ* съ 3 ротами своего полка и сотней казаковъ завтра, въ 7½ ч. утра, двинется на Казлубекъ, выславъ разъѣздъ до разсвѣта.

Въ Джулинъ (Джулюница. *Ред.*) сегодня вечеромъ прибылъ только одинъ баталіонъ Енисейскаго полка, другой остался въ Кесаревицѣ (Козаревицъ. *Ред.*), почему въ Ново-Село къ 9 ч. утра прибудутъ только 3 роты подъ командою полк. *Ренвальда*, который и приметъ начальство надъ Ново-Сельскою командою.

О посылкѣ до разсвѣта разъѣзда предписано начальнику Ново-Сельскаго отряда.

При семъ представляю въ подлинникѣ рапортъ начальника Ново-Сельскаго отряда и записку. Мною было сдѣлано распоряженіе—казаковъ не посылать, такъ какъ ихъ въ Ново-Селѣ только 23 чел. и я не имѣлъ на то предписанія вашего превосходительства. Г.-м. *Даме.*

---

270. Телеграмма полк. Емельянова полк. Тугенгольду, 25 декабря 1877 г.

(Воен.-Учен. Арх., отд. II, д. № 7320, т. CLXXXVII, стр. 232).

Отъ 10 ч. 20 м. пополуночи, изъ Тырнова въ Лѣсковецъ. Квартермистру Енисейскаго полка еще утромъ разрѣшено было взять 40 четвертей ячменя: пусть предъявитъ эту телеграмму *кн. Друцкому*, завѣдывающему реквизиціоннымъ складомъ. Полк. *Емельяновъ.*

(См. № 190 наст. вып.).

---

271. Командиръ 94-го пѣх. Енисейскаго полка начальнику 24-й пѣх. дивизіи, 25 декабря 1877 г., № 5041, с. Лѣсковецъ.

(Воен.-Учен. Арх., отд. II, д. № 6631, стр. 15).

Согласно предписанія командующаго XI корпусомъ отъ 23 декабря за № 4181 [2]), полученнаго мною вчерашняго числа при вступленіи въ с. Лѣсковецъ, ввѣренный мнѣ полкъ долженъ былъ въ этотъ же день, т. е. 24-го, принять участіе въ наступательномъ движеніи войскъ Кесарево—Златарицкой линіи и передвинуться въ Кесаревацъ. (Козаревацъ. *Ред.*), но такъ какъ весь полковой и ротный обозы

---

[1]) Джулино-Кессаровскомъ. *Ред.*

[2]) См. 141 наст. вып. *Ред.*

былъ задержанъ встрѣтившимися обозами разныхъ частей въ г. Тырновѣ до 12 ч. ночи, то начальникомъ всего наступающаго отряда ген. *Эрнротомъ* было разрѣшено полку выступить только до 25 декабря, по приходѣ же въ Кесаревацъ оставить тамъ одинъ баталіонъ, а два размѣстить въ Джулинѣ. Въ виду того, что въ ротахъ 3-го баталіона осталось въ строю только отъ 40 до 50 штыковъ, а въ ротахъ 1-го и 2-го баталіоновъ менѣе 100,—я вынужденъ былъ распредѣлить людей 3-го баталіона по ротамъ 1-го и 2-го баталіоновъ и выступаю потому сегодня въ 10 ч. утра только въ 2-баталіонномъ составѣ. Въ довольствіи лошадей полкъ встрѣчаетъ неодолимыя затрудненія, а потому покорнѣйше прошу ваше превосходительство исходатайствовать полку разрѣшеніе принимать зерновой фуражъ отъ интендантскаго склада XI арм. корпуса. Полк. *Ренвальдъ*. *25 декабря 1877 г.*

На документѣ—помѣтка: „Такъ какъ я уже приказалъ уравнять роты всѣхъ полковъ до 100 человѣкъ въ ротѣ, то не допускаю переформированія полка въ двухъ-баталіонный составъ и предписываю тотчасъ по возвращеніи изъ Кесареваца сформировать всѣ 15 ротъ. Относительно невозможности довольствовать полкъ собственнымъ распоряженіемъ—просить разрѣшенія командира IV корпуса о передачѣ 94-го полка на продовольствіе интендантству IV корпуса (а не XI-го)".

272. Командиръ 95-го пѣх. Красноярскаго полка начальнику 24-й пѣх. дивизіи, 25 декабря 1877 г., № 5527, д. Плаково.

(Воен.-Учен. Арх., отд. II, д. № 6631, стр. 18).

Вслѣдствіе предписанія командующаго XI арм. корпусомъ отъ 23 декабря за № 4182 ввѣренный мнѣ полкъ составляетъ частный резервъ Еленинскаго и Хаинкіойскаго отрядовъ и по требованію начальниковъ сихъ отрядовъ, а именно: г.-м. *Радена* и полк. *Шаумана*, два баталіона полка будутъ двинуты къ нимъ на подкрѣпленіе, не ожидая на то особаго приказанія. О чемъ вашему превосходительству доношу. Полк. *Голохвастовъ*.

На документѣ—помѣтка: „составить дѣло *о сборѣ полковъ дивизіи къ Тырнову* (№ 49), къ этому дѣлу приложить предписаніе штаба IV корпуса и рапорты командировъ 94-го и 95-го полковъ".

273. Командиръ 95-го пѣх. Красноярскаго полка начальнику Еленинскаго отряда (полевая записка), 25 декабря 1877 г., д. Плаково.

(Воен.-Учен. Арх., отд. II, д. № 6640, стр. 80).

Согласно предписанія командующаго XI корпусомъ ввѣренный мнѣ полкъ составляетъ частный резервъ отрядовъ ввѣреннаго вашему превосходительству и Хаинкіойскаго и по первому требованію два баталіона должны быть двинуты въ подкрѣпленіе того или другого отряда, о чемъ вашему превосходительству доношу и присовокупляю, что ввѣренный мнѣ полкъ вчера прибылъ въ с. Плаково, [1]). Полк. *Голохвастовъ*.

[1]) Того же содержанія записка послана была и командиру 44-го пѣх. Камчатскаго полка. Воен.-Учен. Арх. отд. II, д. № 6158, стр. 188. *Ред.*

25—26 дек. 1877 г.

274. Командиръ 1-го баталіона 44-го пѣх. Камчатскаго полка командиру того же полка, 25 декабря 1877 г.

(Воен.-Учен. Арх., отд. II, д. № 6158, стр. 189).

Отъ 8 ч. 30 м. пополудни. Доношу вашему высокоблагородію, что сейчасъ возвратившіеся охотники 4-й роты, въ числѣ 23 человѣкъ, подъ командою унтеръ-офицера *Вытчинскаго*, донесли, что за Лысой горой, гдѣ устроены непріятельскіе ложементы, при появленіи охотниковъ сыграно у непріятеля сигналъ, послѣ чего разсыпались въ цѣпь около 60 человѣкъ. Въ виду малочисленности команды, охотники, не предпринимая ничего больше, возвратились обратно. Маіоръ *Ладыжниковъ*.

---

275. Телеграмма г.-ад. Непокойчицкаго г.-л. Радецкому, 26 декабря 1877 г.

(Воен.-Учен. Арх., отд. II, д. № 4829д, стр. 145).

Отъ 12 ч. 54 м. пополуночи, изъ Богота въ Шипку. Принята въ 8 ч. 20 м. пополуночи. Ген. *Карцовъ*, достигнувъ Троянскаго перевала, нашелъ за переваломъ турокъ сильно укрѣпившимися и призналъ дальнѣйшее наступленіе съ фронта невозможнымъ. Къ непріятелю, по слухамъ, начали подходить подкрѣпленія отъ Калофера. Оставивъ на перевалѣ двѣ роты съ орудіемъ, *Карцовъ* отвелъ отрядъ къ Кулибѣ, гдѣ выждетъ свѣдѣній о другихъ отрядахъ. Г.-ад. *Непокойчицкій*.

---

276. Телеграмма г.-ад. Непокойчицкаго г.-л. Радецкому, 26 декабря 1877 г.

(Воен.-Учен. Арх., отд. II, д. № 4829д, стр. 157).

По свѣдѣніямъ, полученнымъ изъ Филиппополя кружнымъ путемъ по телеграфу, турки направили 16 декабря изъ Татаръ-Базарджика на Ихтиманъ 24.000, а на Шипкѣ осталось тысячъ десять. Ген. *Карцову* предписано въ теченіе завтрашняго дня приготовить сильную демонстрацію. (Съ копіи,—подлинную подписалъ г.-ад. *Непокойчицкій*).

---

277. Телеграмма г.-л. Деллингсгаузена г.-л. Радецкому, 26 декабря 1877 г.

(Воен.-Учен. Арх., отд. II, д. № 4829д, стр. 152).

Отъ 10 ч. 10 м. пополудни. Принята въ 11 ч. 50 м. пополудни. Отрядъ полк. *Красовскаго* занялъ съ бою непріятельскую укрѣпленную позицію на Дѣвичьей Могилѣ, впереди Ахметли, откуда турки отступили къ Стара-Рѣки. Прошу ваше превосходительство увѣдомить меня завтра утромъ для дальнѣйшихъ моихъ соображеній, въ какомъ положеніи у васъ дѣла. Г.-л. *Деллингсгаузенъ* [1]).

---

[1]) Кромѣ того о занятіи Ахметли командиру VIII корпуса въ 12 ч. 20 м. дня послана была копія телеграммы, помѣщенной подъ № 306 наст. вып. *Ред.*

278. Телеграмма г.-л. Радецкаго Главнокомандующему, 26 декабря 1877 г.

26 декабря 1877 г.

(Воен.-Учен. Арх., отд. II, д. № 4918, стр. 63).

*Отъ 10 ч. 10 м. пополуночи изъ Шипки въ Богот*ъ. *Сдана разсыльному въ 11 ч. 20 м. пополуночи.* Колонна *кн. Мирскаго* достигла полпути отъ Сельцы къ Гузово (Гюсово. *Ред.*), ген. *Скобелевъ* сегодня займетъ Имитлію. Завтра, 27-го, обѣ колонны атакуютъ д. Шипку; если ген. *Карцовъ* останется въ бездѣйствіи, то отрядъ ген. *Скобелева* можетъ подвергнуться серьезной опасности быть атакованнымъ съ тыла, а потому имѣю честь почтительнѣйше просить Ваше Высочество приказать ген. *Карцову* идти немедленно впередъ и такимъ образомъ не допустить туркъ атаковать *Скобелева.* Не смотря на всю переписку, доношу Вашему Высочеству, что телеграфной линіи не устроено отъ Дрѣново къ Травнѣ и далѣе за отрядомъ *кн. Мирскаго.* Г.-л. *Радецкій.*

---

279. Двѣ телеграммы фл.-ад. полк. Чингисхана г.-л. Радецкому, 26 декабря 1877 г.

(Воен.-Учен. Арх., отд. II, д. № 4829д, стр. 156 и 146).

1) Отъ 12 ч. 50 м. пополудни, изъ Богота въ Шипку. Принята въ 6 ч. 55 м. пополудни. Одно отдѣленіе 4-го парка, посланное 22-го *кн. Мирскому* въ Дрѣново, если до сихъ поръ ничего не сдѣлало, то, вѣроятно, это произошло отъ начальства 9-й дивизіи. Нынѣ предписано этому отдѣленію устроить телеграфъ изъ Дрѣново на Трѣвну, Крестецъ, Сельцы. Полк. *Чингисханъ.*

2) Отъ 8 ч. 10 м. пополудни, изъ Богота въ Шипку. Принята въ 10 ч. 10 м. пополудни. Завтра, 27 декабря, Великій Князь Главнокомандующій переходитъ съ Главной Квартирой въ Ловчу, гдѣ и ночуетъ. Выступаетъ въ 8 ч. утра. Полк. *Чингисханъ.*

---

280. Телеграмма фл.-ад. полк. Чингисхана командиру 4-го телеграфнаго парка, 26 декабря 1877 г.

(Воен.-Учен. Арх., отд. II, д. № 5412, стр. 6).

Экстренно.

Отъ 12 ч. 10 м. пополудни изъ Богота въ Шипку. Получена въ 2 ч. 30 м. пополудни. Ваше отдѣленіе, посланное 22-го распоряженіе *кн. Мирскаго* должно немедленно устроить телеграфъ отъ Дрѣнова на Травну, Крестенсельце (Крестцы. *Ред.*). Отправьтесь на мѣсто и лично исполните это приказаніе Главнокомандующаго. Примите мѣры скорѣйшему сообщенію и донесите. Полк. *Чингисханъ.*

---

26 декабря 1877 г.

281. Шт. офицеръ для порученій при штабѣ VIII арм. корпуса полковнику Якубовскому (полевая записка), 26 декабря 1877 г.

(Воен.-Учен. Арх., отд. II, д. № 5214, стр. 311).

Отъ 8 ч. 50 м. пополуночи. Корпусный командиръ пріѣдетъ на позицію сегодня вечеромъ. Полк. *Рыбкинъ.*

---

282. Командиръ 1-й бригады 14-й пѣх. дивизіи полк. Якубовскому (полевая записка), 26 декабря 1877 г.

(Воен.-Учен. Арх., отд. II, д. № 5214, стр. 310).

Отъ 7 ч. 30 м. пополуночи. Только что начало свѣтать. Ружейная пальба открылась изъ турецкихъ траншей такая же, какъ и вчерашній день. Новаго ничего не замѣчено. Г.-м. *Мольскій.*

---

283. Командующій 2-й бригадой 14-й пѣх. дивизіи начальнику той же дивизіи, 26 декабря 1877 г., № 268, д. Шипка.

(Воен.-Учен. Арх., отд. II, д. № 4828, стр. 361).

Получено 20 января 1878 г. Въ ноябрѣ и въ началѣ декабря отъ полковъ Минскаго, Подольскаго и Житомирскаго, а также отъ отряда пластуновъ, состоящихъ въ моемъ вѣдѣніи, почти ежедневно высылались партіи охотниковъ въ тылъ непріятельской позиціи на Шипкѣ и для изслѣдованія боковыхъ путей по дорогамъ и тропинкамъ черезъ Балканы въ тылу у турокъ. Партіи охотниковъ почти всѣ состояли подъ начальствомъ охотниковъ-офицеровъ, которыхъ наблюденія, конечно, должны были имѣть больше достовѣрности. Добытыя охотниками свѣдѣнія сводятся къ слѣдующему: 1) Всѣ батареи противника съ тыла открыты и не имѣютъ даже траверсовъ.

2) Лагери турокъ устроены по противоположнымъ отъ насъ скатамъ горъ, вблизи батарей, на правомъ нашемъ флангѣ въ числѣ трехъ (если смотрѣть на югъ) и на лѣвомъ также въ числѣ трехъ, каждый на два, примѣрно, табора.

3) Нѣкоторое время на южномъ склонѣ Бутлужай-горы былъ лагерь кавалеріи по расчету, примѣрно, на 2 полка, но около 28—29 ноября снятъ съ этого мѣста.

4) Д. Шипка обнесена непрерывными укрѣпленіями, а двѣ отдѣльныя высоты южнѣе д. Шипки увѣнчаны батареями.

5) Въ лагеряхъ турокъ, повидимому, хорошо устроены землянки, но движенія днемъ въ нихъ мало, такъ что, надо полагать, войскъ также немного и большая часть ихъ, по крайней мѣрѣ днемъ, на позиціи; на ночь же, какъ замѣтно, довольно крупныя части спускаются на югъ въ долину.

6) Справа (глядя на югъ), въ тылу турокъ, по отрогамъ Мари-Гедикъ-горы, начиная отъ Зеленаго Древа и отъ д. Панчарки, есть непрерывная дорога, которая сначала поднимается все въ гору (три часа подъема отъ фонтана, что

недалеко отъ Зеленаго Древа), затѣмъ выходитъ на огромное плато, пересѣкаемое отъ В. къ З. участками лѣса, а съ этого плато спускается дорога въ самую долину. Дорога эта въ концѣ ноября была удобна для пѣхоты и вьюковъ; теперь же часть ея совсѣмъ потерялась подъ снѣгомъ (отчетъ кап. *Надьина)*, при чемъ въ долинѣ замѣченъ лагерь турокъ, какъ разъ южнѣе конца этой дороги. *26 декабря 1877 г.*

7) Налѣво,—сообщеніе съ Бедекомъ отъ позиціи Шипкинскаго перевала возможно, а отъ Бедека черезъ Стервину Могилу и далѣе внизъ имѣются двѣ, проходимыя пѣхотою и вьюками, хорошія тропы. На этихъ путяхъ, кромѣ того, имѣются хорошіе проводники, да и бедекскіе пластуны отлично знаютъ дороги.

При рѣшенномъ наступленіи полезно было бы охотничьи партіи въ большомъ числѣ и составѣ, каждая около 50—100 человѣкъ, пустить по всѣмъ тропамъ, дабы сбить съ толку и развлечь турокъ.

Представляя при семъ именные списки каждой наиболѣе успѣвшей въ выполненіи цѣли партіи, ходатайствую, согласно предварительнаго разрѣшенія командира корпуса, о награжденіи каждой партіи однимъ знакомъ военнаго отличія и о награжденіи также офицеровъ. Приложеніе: 3 списка [1]). Г.-м. *Бискупскій.*

На документѣ—помѣтка: „представл. корп. ком.“

---

284. Подполк. Сендецкій [2]) начальнику 14-й пѣх. дивизіи (полевая записка), 26 декабря 1877 г., позиція Св. Николая.

(Воен.-Учен. Арх., отд. II, д. № 5214, стр. 313).

Отъ 3 ч. 25 м. пополудни. Около 2 ч. западную оконечность Лысой горы по южному скату турки заняли (промежутокъ между укрѣпленіями) двумя ротами, разсыпанными довольно густо, правая оконечность которой продолжена и по западному склону Лысой, вѣроятно, такъ какъ по тому направленію проходило турокъ тоже около 2 ротъ.

Около того же времени турки выходили небольшими группами изъ лѣсной траншеи и всѣ направлялись мимо Лысой къ западу; въ послѣдній разъ, около $2^1/_2$ ч. пополудни, не болѣе роты турокъ было выведено и по тому же направленію изъ лѣсной траншеи, но чрезъ нѣсколько минутъ они снова возвратились обратно въ лѣсной ложементъ. Въ $2^1|_2$ ч. замѣчено около 20 вьюковъ съ грузомъ, спускавшихся съ Лысой на рысяхъ къ Шипкѣ.

Когда оканчивалъ настоящее донесеніе, командиромъ № 4 батареи было выпущено нѣсколько удачныхъ гранатъ по цѣпи, что въ началѣ донесенія сказано, чѣмъ заставилъ ее убраться оттуда и теперь по южному скату Лысой горы нѣтъ ни одного турка. Около трехъ пушечныхъ гранатъ брошено по вьюкамъ, возвращающимся съ Лысой. Подполк. *Сендецкій.*

---

[1]) Списки не найдены. *Ред.*
[2]) 55-го пѣх. Подольскаго полка. *Ред.*

26 декабря 1877 г.

285. Командиръ 54-го пѣх. Минскаго полка кому—не обозначено (полевая записка), 26 декабря 1877 г. [1]).

(Воен.-Учен. Арх., отд. II, д. № 5214, стр. 312).

Отъ 11 ч. пополудни. Съ наблюдательнаго поста на Круглой батареѣ получено свѣдѣніе, что за Вороньимъ Гнѣздомъ поставлена мортирная батарея, дѣйствующая большого калибра бомбами—болѣе. . . . [2]). Фл.-ад. полк. *Насвптевичъ.*

---

286. Командиръ мортирной № 2 батареи кому—не обозначено (полевая записка), 26 декабря 1877 г., позиція подъ Шипкой [1]).

(Воен.-Учен. Арх., отд. II, д. № 5214, стр. 315).

Отъ 11 ч. 30 м. пополудни. Замѣчено, что непріятель пускаетъ бомбы изъ мортиръ со стороны Девятиамбразурной батареи и Соска. Подпор. *Селецкій.*

---

287. Начальникъ позиціи на горѣ Св. Николая въ штабъ 14-й пѣх. дивизіи (записка), 26 декабря 1877 г.

(Воен.-Учен. Арх., отд. II, д. № 5214, стр. 309).

Смѣна баталіоновъ всѣхъ трехъ полковъ на позиціи Николай произведена благополучно. Въ теченіе сутокъ, кромѣ сдѣланныхъ донесеній о положеніи непріятеля, передъ вечеромъ замѣчено движеніе внизу по направленію отъ Лысой горы къ Шипкѣ двухъ небольшихъ колоннъ, по которымъ была открыта съ нашей стороны ружейная стрѣльба, заставившая колонны разсыпаться. Кромѣ этого, непріятель открылъ стрѣльбу изъ одного орудія, поставленнаго на западномъ склонѣ Лысой горы, по колоннѣ ген. *Скобелева.* Перестрѣлка въ теченіе дня была ружейная слабая; изъ орудій съ батарей №№ 3 и 4—по колоннамъ непріятеля и по вновь строющейся батареѣ на западномъ склонѣ Лысой горы.

Потерь отъ огня, а также заболѣвшихъ и ознобившихся не было. Работы не производились. Погода ночью и днемъ ясная, морозъ небольшой.

Гарнизонъ на горѣ Николай составляютъ:—по одному баталіону 35-го пѣх. Брянскаго, 55-го пѣх. Подольскаго и 56-го пѣх. Житомирскаго полковъ, 2-я и 3-я батареи 9-й арт. бригады, 1-я батарея 14-й арт. бригады, скорострѣльная батарея дѣйствующей арміи и команда осадной артиллеріи. Свѣдѣнія о состояніи баталіоновъ и артиллеріи при семъ прилагаются [3]). Полк. *Баковъ.*

---

[1]) Изъ дѣлъ штаба 14-й пѣх. дивизіи. *Ред.*
[2]) Нѣсколько словъ не разобраны. *Ред.*
[3]) Свѣдѣнія не найдены. *Ред.*

288. Выписки изъ дневныхъ донесеній частей 14-й пѣх. дивизіи за 26 декабря 1877 г.

26 декабря 1877 г.

(Воен.-Учен. Арх., отд. II, д. № 6176, стр. 287, 289, 291, 293 и 394).

55-го пѣх. Подольскаго полка. Приняты всѣ указанныя и необходимыя приготовленія къ выступленію; полная готовность къ этому. Въ непріятельскомъ расположеніи замѣчено движенія колоннъ по гребню Лысой горы. Полк. *Духонинъ.*

1-го баталіона того же полка. Въ 8 ч. утра началась перестрѣлка изъ подковообразнаго ложемента и изъ желтаго, находящагося между Девятиглазой и Соскомъ. Вчера, т. е. 25 декабря, около 9 ч. вечера непріятель игралъ на 5—8 рожкахъ зорю, а равно и сегодня въ 6 ч. утра въ долинѣ Тунджи. Маіоръ *Добровольскій.*

2-го баталіона 56-го Житомирскаго полка. Со стороны турокъ цѣлый день производилась ружейная пальба, а къ вечеру съ нашей стороны былъ открытъ довольно сильный огонь по передвигающимся колоннамъ непріятеля. Маіоръ *Страдецкій.*

3-го баталіона того же полка. Сильная кононада и незначительная ружейная перестрѣлка. Маіоръ *Дудевичъ.*

Начальникъ артиллеріи на горѣ Св. Николая. Батареи №№ 1 и 4 занимаетъ 3-я батарея 9 арт. бр., батареи №№ 2 и 3—вторая батарея той-же бригады, промежуточную—1-я батарея 14 арт. бр., скорострѣльную—скорострѣльная батарея Дѣйствующей Арміи, мортирную батарею № 1—осадная артиллерія. Кап. *Венюковъ.*

---

289. Двѣ телеграммы г.-ад. кн. Святополкъ-Мирскаго г.-л. Радецкому, 26 декабря 1877 г.

(Воен.-Учен. Арх., отд. II, д. № 4829д, стр. 153 и 147).

1) Отъ 7 ч. 50 м. пополуночи, изъ Габрова въ Шипку. Прокопали дорогу на 6 верстъ. Выдвинулъ авангардъ на половину дороги къ Гузову (Гюсову. *Ред.*). Саперы быстро построили мостъ на р. Сельцы (Сельска. *Ред.*). Сѣвцы и Орловцы прибыли благополучно. Разъѣзды донесли, что по долинѣ Тунджи сильное движеніе: идутъ обозы большіе отъ Шипки къ Казанлыку. Морозъ увеличивается. Г.-ад. *кн. Святополкъ-Мирскій.*

2) Отъ 5 ч. пополудни, изъ Габрова въ Шипку. Принята 5 ч. 30 м. пополудни. Бригада 30-й дивизіи прибыла; другая прибудетъ сегодня и займетъ съ ген. *Шнитниковымъ* Маглижъ. Полевыя орудія невозможно было перетащить къ сроку,—вернулъ ихъ назадъ. Съ разсвѣтомъ иду на Гюсово съ пятью полками, стр. бригадой, 8 горными орудіями и пятью сотнями казаковъ. Г.-ад. *кн. Святополкъ-Мирскій.*

На телеграммѣ—помѣтка: „Читалъ полк. *Эллерсъ.* Отправлена въ 6 ч. 45 м. вечера 26 декабря".

(*Кромѣ того см. № 292, 2-й наст. вып.*).

---

26 декабря 1877 г.

290. Диспозиція по Имитлійскому отряду на 26 декабря 1877 г.

(Воен.-Учен. Арх., отд. II, д. № 5753, стр. 77).

Отрядъ съ ночлега на Марковыхъ Столбахъ выступаетъ къ д. Имитліи въ слѣдующемъ порядкѣ:

Авангардъ, подъ начальствомъ начальника 2-й бригады 16-й дивизіи г.-м. *Гренквиста*, выступаетъ въ 8 ч. утра въ слѣдующемъ порядкѣ:

Углицкій пѣх. полкъ, взводъ горной батареи. 3-й баталіонъ Казанскаго полка.

Нагнавъ 1-й и 2-й баталіоны Казанскаго полка и роту саперъ, Углицкій полкъ проходитъ впередъ и продолжаетъ расчищать дорогу.

Главныя силы, подъ начальствомъ г.-м. *Столѣтова*, слѣдуютъ за авангардомъ въ слѣдующемъ порядкѣ:

Рота саперъ, 4 дружины болгарскаго ополченія съ остальными орудіями горной батареи, казачій № 9 полкъ, Владимірскій пѣх. полкъ, 9-й и 11-й стр. баталіоны и Суздальскій пѣх. полкъ съ 4-ю батареею бригады.

Сотнѣ Уральцевъ слѣдовать въ головѣ главныхъ силъ.

Боковому отряду полк. *Депрерадовича* оставаться на занятыхъ имъ мѣстахъ.

Суздальскому полку съ 4-ю батареею приложить всѣ усилія, чтобы не отставать отъ впереди слѣдующихъ частей.

Я буду слѣдовать съ авангардомъ, куда начальникамъ частей присылать донесенія. Г.-л. *Скобелевъ*.

---

291. Командиръ 1-й бриг. 16-й пѣх. дивизіи командующему 3-й стр. бригадой, 26 декабря 1877 г.

(Воен.-Учен. Арх., отд. II, д. № 5425, стр. 144).

Отъ 12 ч. 15 м. пополуночи. 9-й и 11-й стр. баталіоны выступаютъ сего числа, т. е. 26 декабря, въ 5 ч. утра и слѣдуютъ безостановочно до д. Имитліи, сдѣлавъ лишь привалъ на мѣстѣ ночлега авангарда. Г.-м. *Томиловкій*.

---

292. Командиръ VIII арм. корпуса начальнику 16-й пѣх. дивизіи (три полевыхъ записки), 26 декабря 1877 г.

(Воен.-Учен. Арх., отд. II, д. № 5753, стр. 178, 77 и 79).

1) Отъ 9 ч. пополуночи. Колонна *кн. Мирскаго* головой своей достигла полпути изъ Сельцы къ Гузову (Гюсово. *Ред.*); разъѣзды его донесли, что по долинѣ Тунджи замѣчено большое движеніе обозовъ отъ Шипки къ Казанлыку. Ему предписано завтра, 27-го, утромъ идти на д. Шипку и атаковать турокъ. Отряды генераловъ *Брока* и *Дандевиля* заняли 21-го Златицу, и *Дандевиль*, преслѣдуя турокъ, того же числа дошелъ до Ложени (Лыджене. *Ред.*). Ген. *Карцовъ*, достигнувъ Троянскаго перевала, нашелъ за переваломъ турокъ сильно укрѣпившимися и призналъ даль-

нѣйшее наступленіе съ фронта невозможнымъ, тѣмъ болѣе, что къ непріятелю, по слухамъ, начали подходить подкрѣпленія отъ Калофера. *Карцовъ*, оставивъ на перевалѣ двѣ роты съ орудіемъ, отвелъ отрядъ къ Кулибѣ. Я сейчасъ же телеграфирую Великому Князю, настоятельно прося его предписать *Карцову* идти впередъ и не дозволить туркамъ обратиться на васъ. Вашему же превосходительству, не дожидаясь *Карцова*, согласно прежняго предположенія, занявъ Имитлію 27-го утромъ, идти на д. Шипку и атаковать непріятеля. Прошу васъ какъ можно чаще присылать мнѣ донесенія. Сообщите—удалось ли вамъ перетащить полевыя орудія. Г.-л. *Радецкій.* *26 декабря 1877 г.*

2) Отъ 7 ч. 45 м. пополудни и дубликатъ—отъ 12 ч. пополудни. Позиція у батареи Драгомирова. Кн. Мирскій телеграфировалъ, что онъ завтра съ разсвѣтомъ двигается къ Хаскіою и можетъ быть у д. Шипки не ранѣе полудня, если не будетъ чѣмъ либо задержанъ [1]). Поэтому ваше превосходительство разсчитывайте движеніе такъ, чтобы *кн. Мирскій* пришелъ къ д. Шипкѣ ранѣе васъ. Г.-л. *Радецкій.*

3) Отъ 9 ч. пополудни. Позиція у батареи Драгомирова. Вмѣстѣ съ симъ мною послано приказаніе начальнику 1-й кав. дивизіи отправить завтра съ разсвѣтомъ въ распоряженіе вашего превосходительства три полка названной дивизіи. *Мирскій* съ разсвѣтомъ завтра, 27 декабря, двигается къ Хаскіою и будетъ около Шипки не ранѣе полудня. Разсчитывайте ваше движеніе такъ, чтобы *кн. Мирскій* прибылъ къ Шипкѣ раньше васъ. Г.-л. *Радецкій.*

---

293. Командиръ 1-й бригады 16-й пѣх. дивизіи начальнику Имитлійскаго отряда (2 полевыхъ записки), 26 декабря 1877 г.

(Изъ бумагъ г.-ад. *Куропаткина*).

1) Отъ 8 ч. 40 м. пополуночи. Доношу вашему превосходительству, что Владимірскаго полка 1-й и 2-й баталіоны выступили изъ д. Топлешъ согласно диспозиціи въ 4 часа, 3-й же баталіонъ этого полка выступилъ по неизвѣстной причинѣ тремя часами позже. 9-й и 11-й стрѣлковые баталіоны прибыли въ Топлешъ въ $8^1/_2$ ч. утра. Суздальскій полкъ съ артиллеріей можетъ начать движеніе не ранѣе 10 часовъ. Казачій № 9 полкъ опоздалъ выступленіемъ на два часа. (Съ копіи,—подл. подписалъ г.-м. *Томиловскій*).

2) Отъ 8 ч. 20 м. пополудни. Доношу вашему превосходительству, что сего числа Суздальскій полкъ съ 4-й батареей началъ выступленіе ровно въ 10 часовъ; окончилъ подъемъ на Топлешскую высоту въ $2^1/_2$ ч. пополудни. Дальнѣйшее слѣдованіе артиллеріи по мѣстности до Марковыхъ Столбовъ представляетъ громадныя трудности; орудія, патронные ящики слѣдуютъ на колесахъ, а снаряды несутся отдѣльно людьми. Какъ орудія, такъ и патронные ящики большей частью везутся людьми. Узкія дороги и глубокій снѣгъ до крайности затрудняютъ движеніе. Для исправленія дороги назначается особая команда.

1-е орудіе въ настоящее время находится въ 3 верстахъ отъ Марковыхъ Столбовъ. Дальнѣйшее движеніе въ настоящую минуту пріостановлено съ тѣмъ, чтобы къ первому орудію стянуть всѣ остальныя и затѣмъ дальнѣйшее движеніе

---

[1]) Упомянутая телегр. г.-ад. *кн. Мирскаго* не найдена. *Ред.*

26 декабря 1877 г.

начнется въ 5 ч. утра. Но такъ какъ послѣднія 3 версты представляютъ наиболѣе затрудненій для движенія артиллеріи, то я затрудняюсь опредѣлить время, къ которому полкъ съ артиллеріей прибудетъ на Марковы Столбы. Прошу распоряженія, какъ я долженъ дѣйствовать въ виду изложенныхъ обстоятельствъ. (Съ копіи,—подл. подписалъ г.-м. *Томиловскій*).

---

294. Командиръ 63-го пѣх. Углицкаго полка начальнику Имитлійскаго отряда (три полевыя записки), 26 декабря [1]) 1877 г.

(Воен.-Учен. Арх., отд. II, д. № 5753, стр. 80 и 81).

1) Доношу вашему превосходительству, что полк. *Ласковскій* въ 12 ч. дня съ тремя ротами, не освѣтивъ мѣстности, вышелъ на д. Имитлію. Показалось нѣсколько колоннъ турокъ. Въ настоящее время стягиваемъ какъ можно поспѣшно людей. Внизу видно наступательное движеніе турокъ. Получивъ отъ подполк. *Завадскаго* требованіе резерва, поторопилъ $2^1/_2$ роты Казанскаго полка и веду весь Углицкій полкъ. Полк. *Панютинъ*.

2) Имѣю честь донести вашему превосходительству, что при движеніи отъ Марковыхъ Столбовъ къ д. Имитліи Углицкій полкъ, обходя Казанскій полкъ, который расчищалъ дорогу, былъ встрѣченъ огнемъ непріятельской батареи и въ то же время прискакалъ рядовой Казанскаго полка съ требованіемъ подкрѣпленія Казанцамъ, которые уже были на перевалѣ. Я тотчасъ же приказалъ двумъ ротамъ Казанскаго полка—2-й и 3-й, которыя находились впереди полка, усиленно двинуться къ Имитліи и затѣмъ приказалъ шт.-кап. *Кашталинскому* двинуть стрѣлковыя роты Углицкаго полка. Движеніе Углицкихъ и Казанскихъ ротъ по быстротѣ своего движенія достойно похвалы. Двѣ роты Казанскаго полка я направилъ въ подкрѣпленіе уже находившимся впереди тремъ ротамъ; 2-ю стр. Углицкаго полка я направилъ на Шипкинскій перевалъ, гдѣ приказалъ сдѣлать завалы и засѣсть; 3-ю стр. ротою я занялъ возвышенность передовой позиціи; подоспѣвшую 2-ю лин. роту я направилъ на возвышенность вправо, гдѣ непріятель, засѣвши, фланкировалъ Казанцевъ. Командующій ротою подпор. *Борейша* выбилъ непріятеля и прогналъ. По мѣрѣ прибытія ротъ, я постепенно усиливалъ ими позиціи. Затѣмъ пріѣхалъ ген. *Гренквистъ* которому обо всемъ подробно я отрапортовалъ, и онъ со своей стороны никакихъ измѣненій не сдѣлалъ. Нельзя ли завтра утромъ прислать сотни двѣ казаковъ разогнать рыщущихъ башибузуковъ. Полк. *Панютинъ*.

3) Имѣю честь донести вашему превосходительтву, что приказаніе ваше исполнено въ точности: деревня и проходы заняты и приводятся въ оборонительное положеніе. Подполк. *Завадскій* сообщаетъ, что видитъ непріятельскіе огни по направленію къ Карлово; можетъ-быть, это огни не турецкіе. Башибузуки кругомъ деревни рыскаютъ; по нимъ стрѣляютъ. Полк. *Панютинъ*.

---

[1]) На первой запискѣ число не проставлено. *Ред.*

295. Два донесенія начальника Имитлійскаго отряда командиру VIII арм. корпуса, 26 декабря 1877 г. [1]).

26 декабря 1877 г.

(Воен.-Учен. Арх., отд. II, д. № 4829д, стр. 286, 288 и 289).

1) Отъ 3 ч. 30 м. (пополудни. Ред.). Сосредоточиваюсь для дебушированія съ огромными трудностями. Непріятель занялъ выходы изъ дефиле. Сколько его—еще не знаю. Перестрѣлка усиливается. Непріятель шевелится со стороны моего лѣваго фланга. Приходится обезпечивать себя, и это нѣсколько замедляетъ. Дорога при спускѣ такъ затруднительна, что большинство скатывалось на задницѣ. На проходъ полевой артиллеріи надѣюсь, но она запоздаетъ. По дебушированіи, очевидно—съ боя, думаю, что смогу сосредоточиться завтра не ранѣе полудня и то безъ полка и полевой батареи. Потери до 20 человѣкъ. Полк. *Ласковскій* раненъ въ правую руку, молодецки ведя передовую часть. Завтра въ полдень атакую Шипку съ тѣми силами, которыя могу собрать. Если бы *Мирскій* атаковалъ ранѣе, то, во всякомъ случаѣ, поддержу его со всѣмъ, что будетъ подъ рукою. Г.-л. *Скобелевъ*.

2) Отъ 8 ч. 10 м. пополудни, спускъ у д. Имитліи. Сегодня утромъ, въ 8 ч., получивъ донесеніе отъ полк. *Ласковскаго*, что дорога по направленію отъ Марковыхъ Столбовъ къ Имитліи большею частью уже имъ разработана, я началъ вытягивать авангардъ (Казанскій и Углицкій полки, рота саперъ и ½ сотни Уральскихъ казаковъ). На позиціи у Марковыхъ Столбовъ для обезпеченія нашихъ сообщеній я оставилъ отрядъ подъ командою полк. *Депрерадовича*. Главныя силы были оставлены подъ начальствомъ ген. *Столѣтова* съ приказаніемъ начать движеніе 2 часа спустя по выступленіи хвоста авангарда. Слѣдуя съ авангардомъ, я часовъ въ 10 утра замѣтилъ движеніе на Лысой горѣ и стало ясно, что турки намѣреваются часть своихъ войскъ съ Лысой горы спустить въ долину Тунджи . . . . . .
. . . . . [2]).

Часа въ три пополудни я получилъ донесеніе отъ полк. *Ласковскаго* о томъ, что Имитлія занята и турки встрѣтили передовой отрядъ полк. *Ласковскаго* сильнымъ огнемъ, при чемъ послѣдній раненъ пулею въ руку. Весьма затруднительная дорога не давала возможности быстро подойти войскамъ. Часовъ около 4 прибылъ я на позицію, осмотрѣвъ которую и обезпечивъ свои фланги, я рѣшился атаковать Имитлію сегодня же вечеромъ, для чего назначены 6 ротъ Казанцевъ и 7 ротъ Углицкаго полка, подъ командою полк. *Панютина*. На это я рѣшился въ виду отступленія 6 таборовъ изъ Имитліи къ Шейнову. Вообще, замѣтно сосредоточеніе непріятельскихъ войскъ у д. Шейново, вокругъ которой, судя по бивачнымъ огнямъ, гораздо болѣе дивизіи, не считая отрядовъ въ Имитліи и въ другихъ пунктахъ долины, между Имитліей и Шипкою. Во время рекогносцировки непріятельской позиціи тяжело раненъ пулею въ ключицу подполк. *Куропаткинъ*. Начальникомъ штаба отряда мною назначенъ подполк. *гр. Келлеръ*, который сегодня былъ и которому завтра придется быть въ сильномъ огнѣ, а потому покорно прошу мнѣ возможно скоро прислать еще офицера генеральнаго

---

[1]) На второмъ донесеніи адресъ не обозначенъ. *Ред.*
[2]) Часть донесенія повидимому утрачена. *Ред.*

26 декабря 1877 г.

штаба. Завтра утромъ пошлю новое донесеніе. Потери наши чувствительны, особенно офицерами. Кавалерія по дорогѣ, нами проложенной черезъ Балканы, идти можетъ. Г.-л. *Скобелевъ*.

---

296 Начальникъ Имитлійскаго отряда г.-м. Столѣтову, 26 декабря 1877 г., д. Топлешъ.

(Изъ бумагъ г.-ад. *Куропаткина*).

Посылаю въ подлинникѣ донесеніе полк. *Ласковскаго*. Самъ ѣду въ д. Имитлію. Подтягивайте скорѣе главныя силы. Противъ нашего лѣваго фланга замѣтно движеніе турокъ. Наблюдайте за флангами сами и прикажите наблюдать *Депрерадовичу*. Нѣтъ врачей и санитаровъ. Посылайте ихъ.

Высота Караджа не безпокоитъ ли васъ? Вообще, необходимо освѣщать фланги пикетами. (Съ копіи,—подл. подписалъ г.-л. *Скобелевъ*).

---

297. Начальникъ штаба Имитлійскаго отряда старшему офицеру 63-го пѣх. Углицкаго полка, 26 декабря 1877 г., д. Топлешъ.

(Изъ бумагъ г.-ад. *Куропаткина*).

Отъ 3 ч. (пополудни. Ред.). Генералъ приказалъ Углицкому полку идти впередъ быстро и безостановочно. Передайте это приказаніе по линіи. Подполк. *Куропаткинъ*.

---

298. Начальникъ штаба Имитлійскаго отряда кому—не обозначено полевая записка, (26 декабря?. *Ред.*) 1877 г. [1]).

(Воен.-Учен. Арх., отд. II, д. № 4829, стр. 282).

Начальникъ отряда приказалъ вашему превосходительству со ввѣрен . . . вамъ . . . . , Донскимъ № 9 полкомъ, Уральской сотней и [дружин . . ополченія] . . . . . впереди дебуше изъ горъ слѣдующимъ образомъ: на правомъ флангѣ . . . . . поручить казачьему полку, которому наблюдать за дорогами въ Калоферъ. Лѣвѣе расположить въ траншеяхъ баталіонъ Казанскаго полка, за нимъ два баталіона того же полка въ резервѣ, еще лѣвѣе имѣть въ траншеяхъ баталіонъ [Углицкаго полка] и два баталіона въ резервѣ.

Окопайтесь по возможности глубже. Даромъ патроновъ не теряйте. Имѣйте вообще меньше войскъ въ передовой линіи и больше въ резервахъ, старайтесь стрѣлять залпами. Имѣйте связь между частями. Резервы поставить возможно скрытно и не слишкомъ далеко отъ боевой линіи.

На лѣвомъ флангѣ . . . . . разсыпать стрѣлковъ по скатамъ горъ, съ которыхъ можно обстрѣливать долину. Подполк. *гр. Келлеръ*.

---

[1]) Документъ этотъ сохранился лишь въ видѣ синяго оттиска полевой книжки, по которому впослѣдствіи написано карандашомъ донесенія ген. *Скобелева*, помѣщенное подъ № 350, 3-й наст. выпуска. Оттискъ довольно блѣдный и читается съ трудомъ поэтому недостаточно надежно разобранныя слова помѣщены въ прямыхъ скобкахъ. Судя по ходу дѣла, записка была отправлена г.-м. *Гренквисту* вечеромъ 26 декабря. См. док. №№ 350 и 361. *Ред.*

299. Телеграмма г.-л. Дохтурова г.-л. Радецкому, 26 декабря 1877 г. *26 декабря 1877 г.*

(Воен.-Учен. Арх., отд. II, д. № 4829д, стр. 148).

Отъ 6 ч. 15 м. пополудни, изъ Габрова въ Шипку. Имѣю честь донести, что прибылъ съ тремя полками, батареею и *паркомъ*. Г.-л. *Дохтуровъ*.

На телеграммѣ—помѣтка: „Читалъ полк. *Эллерсъ*. 26 декабря, 7 ч. 40 м. вечера".

---

300. Телеграмма ст. адъют. штаба VIII арм. корпуса полк. Рыбкину, 26 декабря 1877 г.

(Воен.-Учен. Арх., отд. II, д. № 4829д, стр. 149).

Отъ 6 ч. 30 м. пополуночи, изъ Габрова въ Шипку. Принята въ 6 ч. 40 м. пополудни. Доложите начальнику штаба, что 1-я кав. дивизія размѣщена такъ: Уланскій полкъ съ 1-й конной батареею впереди Габрова, драгунскій полкъ за Чертовымъ мостомъ и казачій полкъ у пересѣченія дорогъ. Объ этомъ я доложилъ начальнику дивизіи ген. *Дохтурову*. Кап. *Андреяновъ*.

На телеграммѣ—помѣтка: „Начальнику штаба, г.-м. *Дмитровскому*".

---

301. Командиръ VIII арм. корп. начальнику 1-й кав. дивизіи, 26 декабря 1877 г., позиція у батареи Драгомирова.

(Воен.-Учен. Арх., отд. II, д. № 5058, стр. 2).

Отъ 8 ч. 30 м. пополудни. Завтра, 27 декабря, вашему превосходительству съ тремя полками перейти въ Топлешъ, гдѣ сдѣлать привалъ, и затѣмъ двигаться далѣе на перевалъ, слѣдомъ за отрядомъ г.-л. *Скобелева,* въ распоряженіе котораго поступятъ полки ввѣренной вамъ дивизіи. Конную батарею и паркъ оставить въ Габровѣ. Дорогу въ Топлешъ укажетъ адъютантъ VIII корпуса ген. штаба кап. *Андреяновъ*, которому вмѣстѣ съ симъ телеграфировано. Г.-л. *Радецкій*.

(Отвѣтъ см. № 342 наст. вып.).

---

302. Телеграмма г.-ад. Непокойчицкаго г.-л. Деллингсгаузену, 26 декабря 1877 г.

(Воен.-Учен. Арх., отд. II, д. № 4979, т. III, стр. 431). *Экстренно.*

Отъ 7 ч. 36 м. пополудни, изъ Богота въ Елену. Сдана разсыльному въ 10 ч. 35 м. пополудни. По слухамъ, турки собираются въ значительныхъ силахъ близъ Османбазара. Не знаемъ—правда ли? Г.-ад. *Непокойчицкій*.

---

26 декабря 1877 г.

303. Телеграмма г.-л. Радецкаго г.-л. Деллингсгаузену, 26 декабря 1877 г.

(Воен.-Учен. Арх., отд. II, д. 4979, т. III, стр. 427).

Отъ 10 ч. 15 м. пополуночи, изъ Шипки въ Елену. Сдана разсыльному въ 11 ч. 30 м. пополудни. Предположенія мои остаются тѣ же, безъ измѣненія. Отъ ген. *Мирскаго* получилъ донесеніе, что разъѣздами замѣчено по долинѣ Тунджи большое движеніе обозовъ отъ д. Шипки къ Казанлыку. Г.-л. *Радецкій.*

---

304. Телеграмма г.-л. Ванновскаго г.-л. Деллингсгаузену, 26 декабря 1877 г.

(Воен.-Учен. Арх., отд. II, д. № 4979, т. III, стр. 428).

Отъ 10 ч. 55 м. пополуночи, изъ Брьстовца въ Елену. Сдана разсыльному въ 12 ч. 30 м. пополудни. Все тихо и спокойно. Въ Пашакіоѣ и Мансурѣ (Мансыръ-кьой. *Ред.*) замѣчена турецкая пѣхота. Г.-л. *Ванновскій.*

---

305. Начальникъ 11-й пѣх. дивизіи командующему XI арм. корпусомъ, (два донесенія), 26 декабря 1877 г. с. Джулюница.

(Воен.-Учен. Арх., отд. II, д. № 4979, т. III, стр. 432 и 387).

1) Отъ 11 ч. 5 м. пополудни. Въ 11 ч. утра я подалъ на станцію Ново-Село телеграмму, при семъ въ подлинникѣ прилагаемую; она возвращена мнѣ въ 8 ч. вечера по неимѣнію телеграфной линіи отъ Тырнова къ Еленѣ. Тутъ какое-то недоразумѣніе.

Не смотря на близость отряда полк. *Рика*, отъ котораго въ 11 ч. 20 м. прибылъ въ Ново-Село разъѣздъ, колонны полк. *Карганова* (3 роты 43-го полка и сотня) и полк. *Ренвальда* (4 роты 43-го и 94-го полковъ съ эскадрономъ уланъ) не могли въ продолженіе дня войти съ нимъ въ связь; правда, что мѣстность въ высшей степени пересѣченная и закрытая, но колонны *Карганова* и *Ренвальда* имѣли жаркую перестрѣлку у Козлубека, звуки которой должны были раздаваться далеко, и тѣ самые казаки, которые только что прибыли изъ отряда *Рика*, были мною посланы къ полк. *Ренвальду* именно съ цѣлью открыть сообщеніе между отрядами, но разъѣзды, какъ доноситъ полк. *Ренвальдъ*, возвратились, не открывъ слѣдовъ отряда *Рика*. Отъ сего послѣдняго, послѣ утренняго сообщенія начальнику отряда въ Ново-Селѣ, никакихъ извѣстій не получено. Въ колоннахъ *Карганова* и *Ренвальда* сегодня убито 7 нижн. чиновъ, ранено 24 и опасно 1 офицеръ 94-го полка—поруч. *Лаврентьевъ*. Колонны имѣли перестрѣлку до сумерекъ и возвратились въ 7 ч. въ Ново-Село, гдѣ и ночуютъ.

Я поручилъ полк. *Попову* завтра утромъ произвести, если можно, нечаянное нападеніе на Дзумали (Джумалы. *Ред.*) съ 2 эскадронами и 1 сотнею, поддержанными 2 ротами съ 2 орудіями. Начальникъ отряда въ Кадякіоѣ, предваренный о семъ, намѣренъ съ своей стороны сдѣлать поиски на Куруджеренъ (Курудере. *Ред.*). Впереди Кесарево все было спокойно. Прошу увѣдомленія, какъ долго

по вашимъ видамъ долженъ фигурировать отрядъ *Рика* въ долинѣ р. Стеврекъ-су. Люди взяли на себя продовольствіе на 4 дня, но, какъ показываютъ прибывшіе изъ отряда казаки, у турокъ добыты скотъ и фуражъ. Г.-л. *Эрнротъ*. *26 декабря 1877 г.*

2) По послѣднему донесенію полк. *Рика* отъ 8 ч. 20 м., полученному полчаса тому назадъ (казаки въ темнотѣ не нашли пути), колонна его, оттѣснивъ башибузуковъ и пройдя турецкіе хутора, расположилась въ сумеркахъ на бивакъ передъ послѣднимъ переваломъ. Мѣсто своего нахожденія полковникъ вовсе не опредѣляетъ. Сколько изъ разспросовъ казаковъ заключить можно, надо думать, что колонна бивакируетъ недалеко отъ Дурнадере, на востокъ. Казакъ говоритъ, что былй ложементы съ землянками,—взяты на „уру". Потеря—8 раненыхъ. Уланы, посланные съ донесеніемъ къ вашему превосходительству въ 1 часъ, еще не вернулись. Г.-л. *Эрнротъ*.

306. Телеграмма г.-л. Деллингсгаузена Главнокомандующему, 26 декабря 1877 г. [1]).

(Воен.-Учен. Арх., отд. II, д. № 4919, стр. 357).

Отъ 12 ч. 20 м. пополуночи, изъ Елены въ Боготъ. Полк. *Красовскій* съ Якутскимъ и Вятскимъ полками занялъ съ боя Ахметли, которое защищали шесть таборовъ, и затѣмъ доноситъ, что къ непріятелю, наступавшему [2]) къ Дѣвичьей Могилѣ, подходятъ подкрѣпленія. Я приказалъ ему завтра не завязывать самому дѣла, а въ случаѣ наступленія на него противника въ значительныхъ силахъ отойти къ Беброву. Полк. *Шульгинъ* съ Петрозаводскимъ полкомъ дошелъ по Твардицкому шоссе до Кишлака безъ боя, а полк. *Рикъ* съ Селенгинскимъ полкомъ изъ Златарицы до долины Стеврекъ-су, имѣя только перестрѣлку съ вооруженными жителями. Всего потери у насъ за сегодняшій день убитыми и ранеными до ста человѣкъ. Г.-л. *Деллингсгаузенъ*.

307. Телеграмма г.-л. Деллингсгаузена г.-л. Эрнроту, 26 декабря 1877 г.

(Воен.-Учен. Арх., отд. II, д. № 4872, т. III, стр. 320).

Отъ 10 ч. 10 м. пополудни, изъ Елены черезъ Тырновъ въ Джулюницу и дальше въ Ново-Село. Принята 27 дек. въ 12 ч. 20 м. пополуночи. Прошу ваше превосходительство поспѣшить увѣдомленіемъ меня по телеграфу о томъ, что происходило у васъ въ теченіе сегодняшняго дня для составленія общаго донесенія Главнокомандующему. Г.-л. *Деллингсгаузенъ*.

---

1) Копіи этой телеграммы посланы: г.-л. *Радецкому* въ Шипку и г.-л. *Ванновскому* въ Брѣстовецъ. *Ред.*

2) Въ черновой *—отступившему*. См. дѣло № 4979, т. III, стр. 357. *Ред.*

26 декабря 1877 г.

308. Начальникъ 24-й пѣх. дивизіи командиру 94-го пѣх. Енисейскаго полка, 26 декабря 1877 г., г. Тырновъ.

(Воен.-Учен. Арх., отд. II, д. № 6631, стр. 16).

Не допуская переформированія полка въ 2-баталіонный составъ, предписываю возстановить дѣленіе полка на 3 баталіона и 15 ротъ тотчасъ по возвращеніи въ Лѣсковецъ и объ исполненіи мнѣ донести. Роты должны быть доведены до сотеннаго состава по мѣрѣ прибытія выписывающихся изъ околодка и лазарета, согласно лично объявленнаго мною вамъ приказанія. Такъ какъ полки ввѣренной мнѣ дивизіи вошли съ 23 декабря въ составъ IV арм. корпуса, то по вопросу о довольствіи подъемныхъ лошадей полка зерновымъ фуражемъ изъ интендантскаго склада сдѣлано представленіе командиру IV, а не XI корпуса. (Черновая, безъ подписи).

(См. № 271 наст. вып.).

309. Двѣ телеграммы г.-л. Эрнрота полк. Тугенгольду, 26 декабря 1877 г.

(Воен.-Учен. Арх., отд. II, д. № 4872, т. III, стр. 315 и 317).

1) Отъ 1 ч. 40 м. пополудни, изъ Джулюницы въ Лѣсковецъ. Принята въ 2 ч. 20 м. пополудни. Прибылъ сюда. Здѣсь ночую. Г.-л. *Эрнротъ.*

2) Отъ 5 ч. 35 м. пополудни, изъ Джулюницы въ Лѣсковецъ. Принята въ 6 ч. 20 м. пополудни. Сюда ночью привезутъ до 25 раненыхъ. Передайте главному врачу, чтобы сдѣлалъ соотвѣтственное распоряженіе. На саняхъ перевозка предпочтительна. Г.-л. *Эрнротъ.*

310. Главный врачъ 11-й пѣх. дивизіи начальнику штаба той-же дивизіи, 26 декабря 1877 г.

(Воен.-Учен. Арх., отд. II, д. № 4872, т. III, стр. 284).

Отъ 9 ч. 30 м. пополудни. Чрезъ $^1/_2$ часа отправляется врачъ съ *двумя* большими линейками и тремя американками. При врачѣ классный фельдшеръ и младшій и все необходимое: перевязочныя средства, теплое платье, сахаръ, чай, вино и проч. Главный врачъ (подпись неразборчива).

311. Телеграмма полк. Тугенгольда г.-л. Эрнроту, 26 декабря 1877 г.

(Воен.-Учен. Арх., отд. II, д. № 4872, т. III, стр. 319).

Отъ 9 ч. 45 м. пополудни, изъ Лѣсковца въ Джулюницу. Принята въ 9 ч. 30 м. пополудни [1]). Отъ подвижного лазарета посланы линейки и докторъ Полк. *Тугенгольдъ.*

[1]) Съ подлиннымъ свѣрено. *Ред.*

312. Командиръ 94-го пѣх. Енисейскаго полка начальнику Османбазарскаго отряда, 26 декабря 1877 г., д. Козлубекъ.

26 декабря 1877 г.

(Воен.-Учен. Арх., отд. II, д. № 4872, т. III, стр. 282).

Отъ 2 ч. 10 м. пополудни. Козлубекъ нижній занятъ мною послѣ упорной перестрѣлки; перестрѣлку вели, какъ кажется, только вооруженные жители, засѣвшіе на горѣ юго-восточнѣе верхняго Козлубека. Скотъ угнанъ жителями. Отрядъ полк. *Карпанова* отдыхалъ сѣверо-восточнѣе рѣчки Козлубечки на виду. Цѣль движенія полк. *Карпанова* мнѣ неизвѣстна; предложу ему занять д. Козлубекъ. Безъ продовольствія мнѣ здѣсь трудно оставаться. Раненъ у меня 1 офицеръ (поруч. *Лаврентьевъ*) смертельно и 6 нижнихъ чиновъ.

О полк. *Рикѣ* нѣтъ ни слуху, ни духу; о томъ, что Козлубекъ занятъ мною, сообщилъ ему. Прошу разрѣшенія не оставаться ночевать въ Козлубекѣ, если обстоятельства этого положительно не требуютъ. Колонна полк. *Карпанова* спускается съ горы по направленію въ Козлубеку. Полк. *Ренвальдъ*.

---

313. Начальникъ летучей колонны (41-й пѣх. Селенгинскій полкъ), кому—не обозначено, 26 декабря 1877 г.

(Воен.-Учен. Арх., отд. II, д. № 4872, т. III, стр. 281 и 280).

1) Отъ 5 ч. пополудни. Близъ с. Калой-Джиларъ. Сегодня имѣлъ 3 упорныхъ перестрѣлки. Убито турокъ изъ низама 2, башибузуковъ 2, раненъ низама 1. Сейчасъ иду далѣе; осталось до долины Стеврекъ-су верстъ 7. Деревень сегодня встрѣтилъ 6; всѣ небольшія. Къ сторонѣ Козлубека слышна стрѣльба. Деревни жгу. Забрано много скота; есть много и зерна, но нечего съ нимъ дѣлать. Путь весьма трудный; люди утомились. Въ сношеніе съ Козлубекомъ не вошелъ. Разъѣзды не пріѣхали еще. Р. Стеврекъ-су отъ Козлубека течетъ на юго-востокъ, и я теперь уже на линіи Козлубека. Все благополучно. Буду ожидать приказанія отступить чрезъ Новоселье (Ново-Село. *Ред.*). Полк. *Рикъ*.

2) Отъ 7 ч. 35 м. пополудни. Перевалъ у р. Стеврекъ-су. Сейчасъ прибылъ на перевалъ у р. Стеврекъ-су. Послѣ 5 ч. перестрѣлки не было. Турки, отступая, ушли въ долину Стеврека, которая очень широка, съ мелкими холмами, и по ней также разбросаны мелкія деревни. Козлубекъ по показанію проводника—на сѣверо-западъ верстахъ въ 6, что видно и по высотамъ. Въ отрядѣ сегодня убыли нѣтъ, кромѣ нѣсколькихъ слабыхъ. На пути оставилъ 2 роты на двухъ этапахъ. Полк. *Рикъ*.

---

314. Телеграмма полк. Ренвальда г.-л. Эрнроту, 26 декабря 1877 г.

(Воен.-Учен. Арх., отд. II, д. № 7320, т. CLXXXVIII, стр. 265).

Отъ 8 ч. 15 м. пополудни, изъ Ново-Села въ Джулюницу. Принята въ 8 ч. 46 м. пополудни. О полк. *Рикѣ* нѣтъ ни слуху, ни духу. Посланный къ нему разъѣздъ вернулся, не встрѣтивши *Рика*. Поэтому объ колонны—полк. *Карпанова*

26 декабря 1877 г.

и моя, соединившіяся въ Козлубекѣ, вернулись въ Ново-Село въ 7 ч. вечера, гдѣ ночуемъ. Потеря наша—въ 94-мъ полку: 1 офицеръ, опасно раненый, 4 нижнихъ чина убито и 9 ранено. Въ отрядѣ полк. *Карганова*: ранено 2 казака и 13 чел. нижнихъ чиновъ да убито 3. Полк. *Ренвальдъ*.

(См. № 335 наст. вып.).

315. Начальникъ Бебровскаго отряда командующему XI арм. корпусомъ (девять донесеній), 26 декабря 1877 г.

(Воен.-Учен. Арх., отд. II, д. № 4999, т. III, стр. 378—386).

1) Отъ 3 ч. пополуночи. Бой ввѣреннаго мнѣ отряда съ турками 25 декабря подъ Ахметли начался въ 9 ч. утра и окончился въ 7 ч. вечера пораженіемъ турокъ, занимавшихъ 6 таборами и 2 горными орудіями укрѣпленныя позиціи между Ахметли и Бебровымъ. Въ 3 ч. пополудни непріятель получилъ значительное подкрѣпленіе, тѣмъ не менѣе былъ сбитъ съ позиціи и преслѣдуемъ на протяженіи 4 верстъ войсками ввѣреннаго мнѣ отряда, занявшаго Ахметли, а затѣмъ еще 7 ярусовъ турецкихъ укрѣпленій, окаймляющихъ плато Дѣвичьей Могилы. Брать приступомъ редюитъ, построенный въ срединѣ названнаго плато, я не велѣлъ, хотя и поддерживалъ перестрѣлку до 7 ч. вечера съ турками, собравшимися въ означенномъ редюитѣ.

Наши потери еще не приведены въ извѣстность. Ночью, оставивъ передовые посты у Ахметли, я стянулъ остальныя войска къ укрѣпляемой мною позиціи между Ахметли и Беброво. Правая же колонна Бебровскаго отряда, наступавшая горами, также остановилась у укрѣпленной позиціи передъ Дѣвичьей Могилой. Въ Беброво стянулъ 3 роты и сейчасъ посылаю туда еще одну роту. Дополнительное донесеніе представлю вслѣдъ за симъ. Полк. *Красовскій*.

2) Отъ 8 ч. 30 м. пополуночи. Наши потери въ дѣлѣ 25 декабря: убито 11, ранено 113, безъ вѣсти пропало 7, всего потери—131 чел. нижнихъ чиновъ, офицеровъ ранено 2. Отъ 6 ротъ еще нѣтъ свѣдѣній. Изъ числа раненыхъ перевезено въ Елену 83 человѣка. Нуждаюсь въ перевозочныхъ средствахъ для отправленія остальныхъ раненыхъ. Между Стара-Рѣкой и Дѣвичьей Могилой видны 3 турецкихъ бивака; огней насчитано до 200. Полк. *Красовскій*.

3) Отъ 9 ч. пополуночи. По собраніи дополнительныхъ свѣдѣній общая потеря: нижнихъ чиновъ убито 17, ранено 181, отъ 2 ротъ еще нѣтъ свѣдѣній. Полк. *Красовскій*.

4) Отъ 12 ч. дня. Окончательная цифра потерь 24 декабря: 17 убито, 187 ранено и 7 безъ вѣсти пропавшихъ, всего 211 нижн. чиновъ; офицеровъ ранено 2: Вятскаго полка кап. *Снаксаревъ* тяжело, и маіоръ *Левгеровъ* легко контуженъ.

Въ расположеніи непріятельскихъ силъ ничего не измѣнилось. Съ Дѣвичьей Могилы по нашимъ правымъ разъѣздамъ стрѣляютъ; по нашимъ лѣвымъ разъѣздамъ стрѣляютъ съ горъ, находящихся къ западу г. Казанъ (Котелъ). За турецкими пикетами, расположенными противъ лѣваго фланга боевого отряда, наблюдаетъ взводъ Орденскихъ драгунъ. Телеграфъ, устроенный турками отъ Ахметли къ Беброву, разрушенъ, т. е. столбы свалены и изоляторы разбиты; находящаяся въ Ахметли запасная проволока забрана драгунами и при семъ препровождается.

Оставленные въ Ахметли продовольственные запасы (галеты) постепенно забираются, равно какъ и зерновой фуражъ. Въ дѣлѣ 25 декабря особенно отличился Вятскій полкъ, а въ особенности 3-й баталіонъ этого полка; очень хорошо дѣйствовали также Орденскіе драгуны и взводъ конной артиллеріи. *26 декабря 1877 г.*

Посланный мною на крайній лѣвый флангъ боевого расположенія ввѣреннаго мнѣ отряда разъѣздъ казаковъ 2-й сотни подъ начальствомъ сотн. *Бракова* до сихъ поръ не вернулся, и свѣдѣній о немъ никакихъ нѣтъ.

Въ виду того, что правая колонна ввѣреннаго мнѣ отряда, 3-й баталіонъ Вятскаго полка и двѣ роты Якутскаго полка, занимаетъ на горахъ весьма важную позицію, я усилилъ эту колонну еще одною ротою Якутскаго полка. Въ Бебровѣ у меня стоитъ 5 ротъ пѣхоты. Всѣ остальныя войска расположены у меня на позиціи у Ахметли. Влѣво, по направленію къ г. Котлу, сейчасъ посылаю охотниковъ Якутскаго полка, такъ какъ турецкіе пикеты смотрятъ въ тылъ моей позиціи съ этой стороны. Полк. *Красовскій.*

5) Въ виду обхода моего лѣваго фланга двумя турецкими баталіонами, я остался на своей прежней позиціи, но только не приказалъ занимать укрѣпленную турками Дѣвичью Могилу, ложементы которой турки заняли, въ числѣ до 4 таборовъ, но ничего не предпринимаютъ, а, повидимому, выжидаютъ подкрѣпленій, которыя къ нимъ прибываютъ въ значительномъ числѣ изъ Стара-Рѣки.

Рѣдкая цѣпь спускается съ кургана съ Дѣвичей Могилы и ведетъ перестрѣлку съ нашими аванпостами.

Въ Ахметли захвачены большіе запасы фуража, галетъ, проволоки и телеграфная батарея. Все это я прежде унесу, а потомъ уже сдѣлаю распоряженіе объ отступленіи на случай сильнаго натиска турокъ. Если же такового не послѣдуетъ, то буду ночевать на прежней позиціи.

Изъ Беброва выдвинулъ на позицію, по направленію къ Котлу, двѣ роты, а съ Ахметлинской позиціи три роты обезпечиваютъ мой лѣвый флангъ.

Турки впереди фронта нашей позиціи оставили до 200 тѣлъ, но раненыхъ подобрали. Полк. *Красовскій.*

6) Отъ 12 ч. 25 м. пополудни. Мой лѣвый флангъ боевого расположенія у Ахметли довольно настойчиво обходятъ два турецкихъ табора, за которыми виднѣется сильная непріятельская колонна пѣхоты.

Дѣвичью же Могилу турки оставили и отступили къ Стара-Рѣкѣ. Повидимому, въ Казанѣ турки имѣютъ резервъ.

Турецкіе пикеты на моемъ лѣвомъ флангѣ увеличиваются въ числѣ и спускаются съ горъ. Тѣмъ не менѣе я не оставлю своей позиціи до двухъ или даже до 3 ч. пополудни, а затѣмъ займу позицію у Беброва вечеромъ 26 декабря. Бебровскому коменданту подполк. *Мацкевичу* приказано намѣтить эту позицію.

Послѣ рекогносцировки на Дѣвичьемъ плато прикажу отступать и правой колоннѣ, оставивъ въ аріергардѣ, на крайнемъ правомъ флангѣ своего боевого расположенія, 3 роты Якутскаго полка. Полк. *Красовскій.*

7) Отъ 3 ч. пополудни. Принявъ угрожающее движеніе впередъ ротами ввѣреннаго мнѣ отряда, прямо по дорогѣ на Дѣвичью Могилу, я заставилъ турокъ очистить таковую и отступить къ Стара-Рѣкѣ.

26 декабря 1877 г.

Правой колоннѣ, подъ начальствомъ маіора *Ольшевскаго*, было приказано рекогносцировать Дѣвичью Могилу, которая и занята войсками ввѣреннаго мнѣ отряда, но движенія къ Стара-Рѣкѣ я предпринимать не буду. На Дѣвичей Могилѣ найдено 50 убитыхъ турокъ и 8 свѣжихъ могилъ.

Обходное движеніе съ лѣвой стороны продолжается по донесеніямъ разъѣздовъ.

По показанію препровождаемаго при семъ плѣннаго турка, *надлежащимъ* образомъ разспрошеннаго, въ Казанѣ (Котелъ) 10 таборовъ пѣхоты, въ Стара-Рѣкѣ 11 таборовъ вмѣстѣ съ тѣми, которые отступили отъ Дѣвичьей Могилы.

Въ виду изложеннаго, положительно, ночую на прежнихъ позиціяхъ у Ахметли, авангардъ—на Дѣвичьей Могилѣ.

Телеграфную батарею, изоляторовъ 17 штукъ и 30 штыковъ отправляю съ съ интендантскимъ транспортомъ въ Елену (интенданту XI корпуса), такъ какъ слышалъ, что въ этихъ вещахъ, особенно въ изоляторахъ, мы нуждаемся.

Отъ лѣвыхъ разъѣздовъ (послѣднихъ) еще нѣтъ извѣстій. Полк. *Красовскій.*

8) Отъ 4 ч. 15 м. пополудни. Дѣвичья Могила занята тремя ротами Якутскаго полка; остальныя 5 ротъ расположены на прежней позиціи, въ 1 верстѣ недоходя до Дѣвичьей горы. Съ фронта я посылаю къ Дѣвичьей горѣ еще одну роту Якутскаго полка, а самъ съ прочими войсками остаюсь на своей прежней позиціи. Обходное движеніе на моемъ лѣвомъ флангѣ продолжается, но, по провѣреннымъ свѣдѣніямъ о числительности, эти обходныя войска не болѣе двухъ ротъ, и сзади поддержки не двигаются впередъ. Значитъ, я могу остаться ночевать въ Ахметли, такъ какъ мѣры по обезпеченію Беброва отъ внезапнаго нападенія съ восточной стороны приняты.

Ночью сегодня заберу все, что есть въ Ахметли, и только остаюсь въ недоумѣніи: жечь ли мнѣ эту деревню или нѣтъ. Случайные пожары я пока останавливаю, но желалъ бы знать—нужно ли намъ будетъ Ахметли въ будущемъ или не нужно, такъ какъ войска ввѣреннаго мнѣ отряда все равно не могутъ воспользоваться крышами, лежащими въ глубокомъ оврагѣ. Ночью буду хозяйничать въ Ахметли и окрестныхъ деревняхъ; хороню убитыхъ на Дѣвичьей Могилѣ турокъ, въ числѣ около 70 человѣкъ. Значитъ, потерю турокъ одними убитыми надо измѣрять въ 300 человѣкъ, вслѣдствіе чего свои потери въ 200 человѣкъ считаю ничтожными, такъ какъ Вятскій полкъ и 6 ротъ Якутскаго взяли 7 ярусовъ турецкихъ укрѣпленій, при чемъ болѣе половины Вятскаго полка (8 ротъ) находилось въ первой боевой линіи и брали турецкіе ложементы штурмомъ. Полк. *Красовскій.*

9) Отъ 4 ч. 40 м. пополудни. Во исполненіе предписанія вашего превосходительства, изложеннаго въ предписаніи начальника штаба XI корпуса отъ 26 декабря доношу, что передъ фронтомъ моего отряда с. Ахметли лежитъ влѣво въ лощинѣ, а укрѣпленная турками Дѣвичья Могила находится вправо на горѣ, немного впереди Ахметли, почти на одной линіи, потому что изъ Дѣвичьей Могилы дорога дѣлаетъ крутой поворотъ на Стара-Рѣку, что могутъ засвидѣтельствовать Ордынскіе драгуны, но чего отнюдь не можетъ засвидѣтельствовать подполк. *Байковъ*, а развѣ подполк. *Воротниковъ*. Въ сущности, по мѣстности и расположенію непріятельскихъ войскъ, мнѣ даже и не надо было занимать Ахметли, а, напротивъ, надо было занять плато Дѣвичьей Могилы, которую, какъ важный опорный пунктъ.

26 декабря 1877 г.

я даже буду и удерживать нѣкоторое время. Ежели бы я занялъ Ахметли и не предпринималъ дѣйствій на горахъ противъ Дѣвичьей Могилы, то потерялъ бы втрое болѣе людей, чѣмъ я ихъ теперь потерялъ. Настоящую же свою потерю считаю ничтожной, въ сравненіи съ потерей непріятеля (простирающейся до 300 человѣкъ одними убитыми) и съ достигнутыми результатами, что, впрочемъ, можетъ засвидѣтельствовать и состоящій при мнѣ полк. *Вершинъ*, которому я приказалъ сегодня отправиться въ Елену для засвидѣтельствованія. Полк. *Красовскій*.

P. S. Сейчасъ получилъ донесеніе маіора *Ольшевскаго* о томъ, что на Дѣвичьей Могилѣ насчитано 70 убитыхъ турокъ, которые хоронятся.

---

316. Письмо полк. Красовскаго г.-м. Немира, 26 декабря 1877 г.

(Воен.-Учен. Арх., отд. II, д. № 4979, т. III, стр. 380).

Милостивый Государь Антонъ Осиповичъ [1]) Судя по запискѣ вашей относительно потерь, мною понесенныхъ и относительно образа дѣйствій, я вижу, что моимъ правдивымъ донесеніямъ вы придаете меньшее значеніе, чѣмъ донесеніямъ подполк. *Байкова*, который даже и сообразить не могъ, что занять Ахметли нельзя, не взявши Дѣвичьей Могилы. Вотъ почему я просилъ бы васъ или не вѣрить донесеніямъ посторонихъ лицъ, или же исходатайствовать у командующаго корпусомъ замѣнить меня другимъ лицомъ.

Въ совершенномъ уваженіи и преданности Николай *Красовскій*.

---

317. Командующій XI арм. корпусомъ начальнику Бебровскаго отряда, 26 декабря 1877 г., № 1234, г. Елена.

(Воен.-Учен. Арх., отд. II, д. № 4979, т. III, стр. 425).

Вслѣдствіе изложеннаго вашимъ высокоблагородіемъ въ посланныхъ вами донесеніяхъ и соглашаясь вполнѣ съ тѣмъ, что занятіе Дѣвичьей Могилы дѣйствительно необходимо, предписываю вамъ завтрашній день оставаться въ занимаемомъ нынѣ положеніи, съ удержаніемъ передовой части на Дѣвичьей Могилѣ. Затѣмъ вамъ въ наступленіе не переходить и, не ввязываясь ни въ какія дѣла съ противникомъ, основательно заняться укрѣпленіемъ занимаемыхъ нынѣ позицій, а также мѣста расположенія передовой части на Дѣвичьей Могилѣ.

С. Ахметли, до окончательнаго выясненія значенія этого пункта для насъ, жечь и разрушать не нужно. (Черновая, безъ подписи).

---

318. Начальнику Бебровскаго отряда, 26 декабря 1877 г.

(Воен.-Учен. Арх., отд. II, д. № 6212, стр. 276).

Отъ 10 ч. 30 м. пополуночи. Отъ Ахметли къ сѣверу, на горѣ, стоитъ турецкій постъ и видны шалаши. Разъѣзду нельзя дойти до конца горы: турки на самомъ гребнѣ. Часовой стоитъ, а подкрѣпленіе изъ 20 человѣкъ. (Подпись неразборчива).

---

[1]) Оттонъ Іосифовичъ. *Ред.*

26 декабря 1877 г.

319. Начальникъ правой колонны Бебровскаго отряда начальнику того-же отряда (четыре донесенія), 26 декабря 1877 г.

(Воен.-Учен. Арх., отд. II, д. № 6212, стр. 269, 272, 280, 295—297).

1) Поставлены 3 роты Якутскаго полка и 3-я стр. Вятскаго, подъ командою кап. *Швейницкаго*, и для посылокъ ему назначены два драгуна. По возвращеніи изъ рекогносцировки шт.-кап. *Петровскій* представилъ башибузука, захваченнаго въ деревнѣ, но невооруженнаго, котораго при семъ представляю. Четыре роты Вятскаго полка остались на старыхъ позиціяхъ. Маіоръ *Ольшевскій*.

2) Отъ 10 ч. 20 м. пополудни. Въ правой колоннѣ обстоитъ все исправно. Новаго ничего не замѣчено со стороны непріятеля. Не мѣшало бы, ежели найдете возможность, послать эскадронъ кавалеріи на правый флангъ Дѣвичьей Могилы. Много захвачено фуража. Что прикажете съ нимъ сдѣлать? Маіоръ *Ольшевскій*.

3) Въ дополненіе къ моимъ донесеніямъ доношу, что правая колонна, состоявшая изъ 3-го баталіона Вятскаго полка, 1-й и 2-й лин. ротъ Якутскаго, взвода Орденскихъ драгунъ, подъ моей командой была двинута изъ позиціи у с. Беброва къ непріятельской позиціи у Дѣвичьей Могилы по горной дорогѣ. Пройдя версты 1½, отрядъ былъ встрѣченъ перекрестнымъ огнемъ непріятеля, вслѣдствіе чего мною былъ разсыпанъ взводъ подъ командою прапорщ. *Михневича*, а другой взводъ посланъ въ поддержку. Оттѣснивъ непріятеля, я двинулъ отрядъ впередъ, но, по мѣрѣ приближенія, огонь перекрестный все больше и больше усиливался, вслѣдствіе чего разсыпано было 2 роты: 3-я стр. и 9-я Вятскаго полка. Остальной отрядъ двигался въ боевомъ порядкѣ впередъ. 3 роты Вятскаго полка составляли поддержку, а 2 роты Якутскаго полка—резервъ. Обстрѣлявъ передовыя позиціи, отрядъ былъ выдвинутъ впередъ для занятія новой позиціи, при чемъ мною были посланы въ цѣпь еще 2 роты Вятскаго полка: 10-я и 11-я. Заявъ новую позицію, мы продолжали обстрѣливать непріятеля. Увидѣвъ, что противникъ атакуетъ мой правый флангъ 2—3 сотнями кавалеріи и 1—2 ротами пѣхоты, я направилъ 11-ю и 12-ю роты Вятскаго полка и отбилъ противника, который въ страшномъ безпорядкѣ бѣжалъ назадъ. Мы, преслѣдуя его, остановились на позиціи по случаю наступившей темноты.

Относительно обхода моего праваго фланга непріятелемъ, а равно о мужествѣ и энергіи какъ г.г. офицеровъ, такъ и нижнихъ чиновъ, мною уже было донесено вамъ.

Труповъ турецкихъ на позиціи у Дѣвичьей Могилы мною было предано землѣ 25 человѣкъ и на правомъ флангѣ 17 человѣкъ и 8 убитыхъ лошадей. Убыль въ правой колоннѣ: Вятскаго баталіона, 2 ротъ Якутскаго и Орденскихъ драгунъ—94 человѣка. Считаю долгомъ довести до вашего свѣдѣнія о мужествѣ, храбрости и распорядительности особенно выдавшихся офицеровъ: Вятскаго полка—шт.-кап. *Загоровскаго* и *Мироновича*, поруч. *Прокофьева* и *Миллера*, подпоруч. *Абрамова*, прапорщ. *Михневича* и поруч. Орденскаго драг. полка *Сундстерна* и есаула *Шляхтина*. Вообще же скажу, что бой велся оживленно и храбро. При этомъ прошу вашего ходатайства о награжденіи именными Георгіевскими крестами, какъ послужившихъ примѣромъ храбрости и мужества,

фельдфебелей Вятскаго полка: Осипа *Демянюка* и Михаила *Демянюка* и унтеръ-офицеровъ: *Климюка* и *Равушникова*. Маіоръ *Ольшевскій*. *26 декабря 1877 г.*

4) *Отъ 9 ч. 15 м. (пополудни. Ред.)*. По окончаніи сегодняшняго боя убыло изъ фронта Вятскаго полка: нижнихъ чиновъ убитыхъ—8 человѣкъ и раненыхъ 82 человѣка. Древко у знамени перестрѣлено и отбито на аршинъ снизу.

Получено приказаніе отступать, но за неимѣніемъ письменнаго приказанія остаюсь на мѣстѣ, такъ какъ передающій оное передалъ, что таковое получено отъ какого-то адъютанта . . . . . [1]) не опредѣлено мѣсто бивака.

Отъ бивака Дѣвичьей Могилы виднѣются вправо еще три бивака и, заключая по кострамъ, силы турокъ превышаютъ наши.

Убитыхъ закопали на позиціи за неимѣніемъ подводъ.

Прошу сообщить: куда отступить и гдѣ расположиться. Маіоръ *Ольшевскій*.

320. Прапорщикъ Кусаковъ начальнику Бебровскаго отряда, 26 декабря 1877 г.

(Воен.-Учен. Арх., отд. II, д. № 6212, стр. 279).

Отъ 1 ч. 15 м. Къ Дѣвичьей горѣ постоянно подходятъ войска съ юго-запада и занимаютъ ложементы; численность—около баталіона. Разъѣздъ непріятельской кавалеріи отправился на юго-востокъ. Прапор. *Кусаковъ*.

Препровождаются двѣ болгарки, которыя старались пройти черезъ цѣпь.

321. Маіоръ Ивановъ начальнику Бебровскаго отряда, 26 декабря 1877 г.

(Воен.-Учен. Арх., отд. II, д. № 6212, стр. 277).

Отъ 1 ч. 30 м. пополудни. Гора Дѣвичья Могила сейчасъ занята войсками, стянувшимися съ правой стороны. Маіоръ *Ивановъ*.

322. Кап. Масловскій начальнику Бебровскаго отряда, 26 декабря 1877 г.

(Воен.-Учен. Арх., отд. II, д. № 6212, стр. 275).

Отъ 6 ч. 30 м. пополудни. По настоящее время все благополучно. Турокъ не видно; также не замѣчено движенія ген. *Эрнорта* [2]). Кап. *Масловскій*.

323. Подполк. Мацкевичъ начальнику Бебровскаго отряда (двѣ полевыхъ записки), 26 декабря 1877 г.

(Воен.-Учен. Арх., отд. II, д. № 6212, стр. 270 и 274).

1) Раненыхъ отправлено въ г. Елену на транспортныхъ повозкахъ 83 человѣка и находится въ Бебровѣ въ ожиданіи транспорта 82 человѣка. Патроны на саняхъ посылаю на позицію. Подводы, привезшія сухари, находятся въ Бебровѣ. Не прикажете ли ихъ прислать за фуражемъ? Я настолько нездо-

[1]) Одно слово не разобрано. *Ред.* [2]) Съ подлиннымъ свѣрено. *Ред.*

26 декабря 1877 г.

ровъ, что положительно нельзя на лошадь сѣсть. Маіоръ *Федоровъ* прибылъ съ тремя ротами въ Беброво. Подполк. *Мацкевичъ*.

2) Башибузука подъ арестъ принялъ. Двадцать подводъ интендантскаго транспорта послалъ тотчасъ по полученіи записки. Подводы эти согласно увѣдомленія шт.-кап. *Варжинскаго* предназначены для перевозки фуража. Сейчасъ только что прибылъ маіоръ *Казиміровъ* съ транспортомъ на 20 обывательскихъ подводахъ съ сухарями, патронами и крупой и впредь до распоряженія вашего высокоблагородія будетъ находиться въ Бебровѣ. Подполк. *Мацкевичъ*.

---

324. Начальникъ Твардицкаго отряда начальнику штаба 26-й пѣх. дивизіи, 26 декабря 1877 г.

(Воен.-Учен. Арх., отд. II, д. № 4979, т. III, стр. 376).

Отъ 4 ч. 45 м. пополудни. Прошу доложить корпусному командиру, что возвратившійся по смѣнѣ съ передовыхъ постовъ командиръ 6-й роты донесъ, что сегодня утромъ онъ съ полуэскадрономъ и ротою продолжалъ движеніе впередъ, расчищая дорогу, дабы дать возможность двигаться лошадямъ. Дошелъ до третьяго моста, исправивъ въ теченіе ночи первый мостъ. Второй исправляется 9-ю ротою, пришедшею на смѣну. Третій мостъ, самый длинный, требуетъ капитальной починки. За 3-мъ мостомъ на разстояніи отъ 200 до 300 шаговъ видна засѣка изъ срубленныхъ деревьевъ. Вправо отъ дороги на горѣ Чена (Пчена. *Ред.*) виденъ турецкій лагерь. ложементы и батарея. Подойти близко къ ней по случаю глубокаго снѣга нельзя было. Непріятель нигдѣ не показывался, но съ горы, вѣроятно, замѣтили производившіяся работы и ночные огни.

Гусарскій эскадронъ прибылъ на некованныхъ лошадяхъ и мѣстности совсѣмъ не знаетъ. Командиръ 4-го эскадрона Орденскаго полка самъ проситъ о томъ, чтобы его назначить въ отрядъ. Въ настоящее время онъ стоитъ въ Буйновцахъ и держитъ взводъ въ Миковцахъ. Что дѣлается въ сторонѣ къ Старо-Рѣкамъ мнѣ неизвѣстно, поэтому туда посланъ сильный разъѣздъ, который еще не возвратился. Капитальная разработка дороги производится двумя ротами, которыя очистили дорогу до вершины горы Гайдучки-Чукаръ. Полк. *Шульгинъ*.

Сейчасъ получилъ донесеніе съ передовыхъ постовъ, которое въ подлинникѣ прилагаю [1]). Болгарина задержалъ до вашего прибытія.

---

325. Командующій XI арм. корпусомъ начальнику Твардицкаго отряда, 26 декабря 1877 г., № 1235, г. Елена.

(Воен.-Учен. Арх., отд. II, д. № 6127, стр. 3).

Предписываю вашему высокоблагородію завтрашній день продолжать дѣйствовать такимъ же образомъ, какъ и сегодня, не ввязываясь въ особыя дѣла съ противникомъ. Г.-л. *Деллингаузенъ*.

---

[1]) См. док. № 326 наст. вып. *Ред.*

326. Пор. Лер . . . въ начальнику Твардицкаго отряда, 26 декабря 1877 г., гора Гайдучка-Чукаръ.

26 декабря 1877 г.

(Воен.-Учен. Арх., отд. II, д. № 4979, стр. 377).

Отъ 3 ч. 30 м. пополудни. Доношу вашему высокоблагородію, что по прибытіи моемъ на Гайдучку-Чукаръ, я отправился съ разъѣздомъ дальше по направленію къ Твардицѣ. Въ 10 минутахъ отъ вершины горы (предѣла) есть мостъ, который и въ прежнее время былъ неисправенъ. Сегодня онъ исправленъ хворостомъ. Далѣе этого моста протертой тропы не было; но такъ какъ снѣгъ не особенно глубокъ (отъ 8 до 12 вершковъ), я прошелъ далѣе и въ 20 минутахъ отъ перваго моста обслѣдовалъ второй, испорченный непріятелемъ, мостъ, а въ 75 саженяхъ за этимъ мостомъ положены засѣки. Въ 30 или 40 саженяхъ отъ начала ихъ обслѣдованъ второй испорченный непріятелемъ мостъ. Концы бревенъ по другую сторону моста подрублены, вслѣдствіе чего проѣздъ невозможенъ; ширина его отъ 3 до $3^1/_2$ саженей, а глубина рва—аршина $2^1/_2$. Исправленіе этихъ мостовъ не составитъ особеннаго затрудненія. Отъ начала засѣкъ хорошо видна гора Чена (Пчена. *Ред.*), на которой видны укрѣпленія, шалаши и замѣчено нѣсколько человѣкъ, но обычнаго бивачнаго движенія совсѣмъ не замѣтно. Постовъ непріятельскихъ на горѣ Доксъ, повидимому, нѣтъ. Снѣгу въ долинѣ р. Тунджи мало, а на среднихъ горахъ почти нѣтъ,—только и замѣтенъ онъ въ промоинахъ.

На самомъ видномъ мѣстѣ разложенъ мною большой костеръ.

Препровождаю къ вашему высокоблагородію задержаннаго мною болгарина, отправлявшагося въ с. Твардицу. Цѣль непропуска его мною та, что я полагаю лучше, если непріятель знаетъ, что какая-то сила движется противъ него, чѣмъ будетъ имѣть положительныя свѣдѣнія о численности нашихъ войскъ. Пор. *Лер . . . въ*

327. Начальникъ Хаинкіойскаго отряда командующему XI арм. корпусомъ, 26 декабря 1877 г., № 5215, позиція у Карнакъ-Балканскаго перевала.

(Воен.-Учен. Арх., отд. II, д. № 4979, т. III, стр 424).

Доношу вашему превосходительству, что въ отрядѣ все обстоитъ благополучно. Противъ посланныхъ вчерашняго числа за Лысую гору охотниковъ, въ числѣ 23 человѣкъ, турки разсыпали цѣпь около 60 человѣкъ, почему охотники, не имѣя приказанія ввязываться въ бой, вернулись назадъ. Полк. *Шауманъ.*

(*См. № 365 наст. вып.*).

328. Шт.-кап. Лобановскій начальнику Маренскаго отряда, 26 декабря 1877 г. [1]).

(Воен.-Учен. Арх., отд. II, д. № 4979, т. III, стр. 374 и 375).

Сего числа, въ 12 ч. дня, была сдѣлана рекогносцировка, для чего 16 драгунъ 2-го эскадрона и 20 человѣкъ Пермскаго полка были направлены къ Лысой горѣ и далѣе. На пути, повыше упомянутой мѣстности, деревни поки-

[1]) Донесеніе это начальникомъ Маренскаго отряда представлено начальнику Еленинскаго отряда при надписи отъ 26 декабря, въ 8 ч. 45 м. пополудни, изъ д. Руховцы. *Ред.*

26 декабря 1877 г.

нуты жителями, проложена торная санная дорога къ Тузлужью, Ахметли и Старо-Рѣкѣ; слѣдъ старый. Около Лысой горы и на оной сдѣланы ложементы, гдѣ, какъ видно, прежде былъ наблюдательный постъ. Въ шалашахъ и осмотрѣнныхъ деревняхъ при поспѣшномъ отступленіи оставлена изготовленная пища и другія разнаго рода хозяйственныя принадлежности. Шалаши сожжены. За Лысой горой, на разстояніи двухъ верстъ, за оврагомъ, видна деревня, обитаемая, такъ какъ въ ней видны жители. Впереди—постъ; турки ли это или болгары—неизвѣстно: глубокій оврагъ не дозволилъ осмотрѣть. Шт.-кап. *Лобановскій.*

---

329. Двѣ телеграммы маіора Козловскаго начальнику Джулино-Кесаревскаго отряда, 26 декабря 1877 г.

(Воен.-Учен. Арх., отд. II, д. № 7320, т. CLXXXVIII, стр. 263 и 264).

1) Отъ 1 ч. 30 м. пополуночи изъ Ново-Села въ Джулюницу. Получена въ 2 ч. 30 м. пополуночи. Брать ли съ собою кухни и оставлять ли караулъ въ Ново-Селѣ, которому, въ случаѣ движенія къ Козлубеку, могутъ угрожать съ Сіянскихъ горъ? Маіоръ *Козловскій.*

2) Отъ 4 ч. 35 м. пополудни, изъ Ново-Села въ Джулюницу. Принята въ 5 ч. 20 м. пополудни. Раненые все прибываютъ. Пока доставлены: 1 убитый и 10 раненыхъ. Говорятъ, еще есть много. Послалъ девять воловыхъ подводъ. Стрѣльба продолжается. Маіоръ *Козловскій.*

---

330. Двѣ телеграммы г.-м. Даме маіору Козловскому, 26 декабря 1877 г.

(Воен.-Учен. Арх. отд. II, д. № 7320, т. 188, стр. 268).

1) Отъ 2 ч. 40 м. пополуночи, изъ Джумоницы въ Ново-Село. Принята въ 3 ч. пополуночи. Кухни не брать. Объ оставленіи караула получите приказаніе. Г.-м. *Даме.*

2) Отъ 6 ч. 40 м. пополуночи, изъ Джумоницы въ Ново-Село. Получена въ 8 ч. 5 м. пополуночи. Одна изъ вашихъ ротъ должна поступить въ составъ колонны командира 94-го пѣхотнаго Енисейскаго полка, какъ болѣе знакомая съ мѣстностью. Озаботьтесь продовольствіемъ роты. Г.-м. *Даме.*

---

331. Телеграмма подполк. Байкова полк. Попову [1]), 26 декабря 1877 г.

(Воен.-Учен. Арх., отд. II, д. № 7320, т. CLXXXVIII, стр. 13).

Отъ 6 ч. 40 м. пополудни, изъ Елены въ Тырновъ. Прошу приказать *Козеровскому* завтра не позже десяти часовъ утра ждать меня въ монастырѣ Николая для осмотра. Въ Федабеѣ и здѣсь позиціи осмотрѣлъ. *Александровскому* дано предписаніе быть въ вашемъ строгомъ подчиненіи. Подполк. *Байковъ.*

---

[1]) Адъютантъ Главнокомандующаго. *Ред.*

332. Телеграмма старшаго телегр. Иванова фл.-ад. полк. Чингисхану, 26 декабря 1877 г.

26 декабря 1877 г.

(Воен.-Учен. Арх., отд. II, д. № 7320, т. CLXXXVIII, стр. 272).

Отъ 6 ч. пополуночи, изъ Ново-Села въ Боготъ. Телеграфное дѣйствіе на линіи Ново-Село—Тырновъ исправно. *Ивановъ.*

---

333. Телеграмма старш. телеграфиста Иванова подполк. Жегалову [1]), 26 декабря 1877 г.

(Воен.-Учен. Арх., отд. II, д. № 7320, т. CLXXXVIII, стр. 257).

Отъ 7 ч. 30 м. пополудни, изъ Ново-Села въ Тырновъ. Доношу вашему высокоблагородію, что сегодня съ 9 ч. утра до 5 ч. дня было прекращеніе телеграфнаго дѣйствія между Ново-Селомъ и Джулиномъ (Джулюница. *Ред.*). *Кириковъ* былъ посланъ на линію, но причины не нашелъ. Дѣйствіе возстановилось само собою. *Ивановъ.*

---

334. Реляція о дѣйствіяхъ 43-го пѣх. Охотскаго полка, 26 декабря 1877 г. [2]).

(Воен.-Учен. Арх., отд. II, д. № 4872, т. III, стр. 291).

Вслѣдствіе предписанія вашего превосходительства, полученнаго мною 25 декабря въ 10 ч. 30 м. вечера, о направленіи изъ Кесарева 3 ротъ пѣхоты съ сотнею казаковъ къ Козлубеку для содѣйствія поиску, предпринятому колонною командира 41-го пѣх. Селенгинскаго полка, я вступилъ въ командованіе симъ отрядомъ.

Имѣя задачею дѣйствовать совмѣстно съ колонною командира 94-го пѣх. Енисейскаго полка полк. *Ренвальда*, который долженъ былъ слѣдовать къ Козлубеку изъ Ново-Села и разсчитывая, что колонна эта около 11 ч. утра должна выйти къ Козлубеку съ западной стороны, я съ ввѣренной мнѣ колонной направился такъ, чтобы одновременно съ колонною полк. *Ренвальда* подойти къ Козлубеку съ сѣверной стороны. По разспроснымъ свѣдѣніямъ оказалось, что къ Козлубеку можно подойти съ этой стороны, слѣдуя долиною р. Кесаревки.

Около 11 ч. мы вышли въ долину с. Козлубека и были встрѣчены выстрѣлами съ горъ праваго берега р. Кесаревки. Получивъ извѣстіе отъ разъѣздовъ, что с. Козлубекъ турками очищено, колонна была направлена мимо селенія на высоту къ востоку отъ Козлубека, занятую непріятелемъ, съ которой въ скоромъ времени открытъ былъ частый ружейный огонь по колоннѣ полк. *Ренвальда.* Роты съ высланной впередъ цѣпью смѣло пошли впередъ, поражаемыя сначала тыльными выстрѣлами съ горъ, идущихъ вдоль праваго берега Кесаревки, а потомъ и фронтальными съ той же высоты. Пройдя рѣчку въ бродъ, цѣпь бросилась къ атакуемой горѣ, но въ это время непріятель началъ очищать гору,

---

[1]) Командиръ 4-го телегр. парка. *Ред.*

[2]) Рапортъ командира 43-го пѣх. Охотскаго полка начальнику Джулино-Кесаревскаго отряда 26 декабря 1877 г. *Ред.*

26 декабря 1877 г.

какъ видно, угрожаемый обходомъ со стороны полк. *Ренвальда*. Такъ какъ при этомъ наступленіи мы соединились съ колонною полк. *Ренвальда*, то имъ принято было общее начальство надъ обѣими колоннами.

Считаю себя обязаннымъ свидѣтельствовать передъ вашимъ превосходительствомъ, что войска выполнили предназначенную имъ задачу честно и храбро и заслуживаютъ полной похвалы. При этомъ считаю долгомъ обратить вниманіе вашего превосходительства на бывшаго моимъ ближайшимъ помощникомъ маіора *Клесова*, который своей боевой опытностью содѣйствовалъ достиженію предписанной цѣли; затѣмъ на поручика ввѣреннаго мнѣ полка *Гнѣдича* и сотника № 13 Донского каз. полка *Болдырева*, какъ на славныхъ и храбрыхъ офицеровъ, воодушевлявшихъ личнымъ своимъ примѣромъ нижнихъ чиновъ, и поруч. *Иванова 2-го*, отличившагося своею распорядительностью и храбростью.

Во время всего этого дѣла потери въ колоннѣ были: 3 убитыхъ и 10 раненыхъ нижнихъ чиновъ ввѣреннаго мнѣ полка, 2 раненыхъ казака № 13 Донского каз. полка и 1 убитая лошадь. Полк. *Карпановъ*.

---

335. Реляція о дѣйствіяхъ 94-го пѣх. Енисейскаго полка, 26 декабря 1877 г. [1]).

(Воен.-Учен. Арх., отд. II, д. № 4944, т. III, стр. 533—535).

Согласно полученнаго мною 25 декабря вечеромъ предписанія вашего превосходительства произвести изъ с. Ново-Село наступленіе на турецкую деревню Козлубекъ съ цѣлью этимъ облегчить движеніе колонны полк. *Рика*, направленной туда же черезъ горы изъ с. Златарицы я съ тремя ротами ввѣреннаго мнѣ полка выступилъ изъ с. Джулино (Джулюница. *Ред.*) 26 декабря, въ $7^1/_2$ ч. утра, на с. Ново-Село, куда и прибылъ въ $9^1/_4$ ч. утра. Присоединивъ тамъ къ своимъ ротамъ 4-ю роту 43-го пѣх. Охотскаго полка и 4-й эскадронъ 13-го ул. Владимірскаго Его Императорскаго Высочества Великаго Князя Михаила Николаевича полка, я со всею колонною (4 роты и 1 эскадронъ) выступилъ изъ Ново-Села въ $9^1/_2$ ч. утра по направленію на д. Козлубекъ.

Для освѣщенія мѣстности на флангахъ и возможнаго установленія связи съ колоннами полк. *Рика* и *Карпанова*, которыя должны были наступать правѣе и лѣвѣе меня, я выслалъ по взводу уланъ вправо и влѣво отъ пути слѣдованія, одинъ взводъ въ разъѣзды впередъ, а послѣдній взводъ слѣдовалъ впереди пѣхоты въ $^1/_2$ верстѣ.

Лѣтомъ хотя и идетъ полевая дорога изъ Ново-Села въ Козлубекъ, но въ день наступленія эта дорога была занесена снѣгомъ на $^3/_4$ арш., отчего пѣхота могла двигаться только невздвоенными рядами.

Не доходя двухъ верстъ до д. Козлубекъ, около 11 ч., впереди и съ правой стороны (на сѣверъ) раздались отдѣльные ружейные выстрѣлы; въ $11^1/_4$ ч. грянулъ залпъ и раздались учащенные ружейные выстрѣлы со стороны деревни. Въ это время мнѣ донесъ командиръ 4-го эскадрона уланъ, что деревня занята башибузуками и черкесами, которые, пропустивъ передовой разъѣздъ

---

[1]) Рапортъ командира 94-го пѣх. Енисейскаго полка начальнику Джулино-Кесаревскаго отряда 29 декабря 1877 г. *Ред.*

встрѣтили залпомъ головную часть и завязали перестрѣлку съ уланами, оцѣпившими деревню съ западной стороны. Собравъ далеко растянувшіяся роты и имѣя въ виду наступленіе колонны полк. *Карпанова* съ сѣверной или сѣверо-восточной стороны деревни, я рѣшился атаковать д. Козлубекъ съ западной стороны, обходя ее одновременно и съ южной. Для этого я приказалъ командиру 1-го баталіона подполк. *Крыжановскому* съ двумя взводами 1-й стр. роты и 4-ю лин. ротою подняться на гору правѣе дорожки и юго-западнѣе деревни, разсыпать стрѣлковъ вправо и, наступая на деревню, охватывать ее съ юга; остальные два взвода стрѣлковой роты съ 4-ю ротою Охотскаго полка въ резервѣ повелъ я самъ прямо къ деревнѣ съ западной стороны, оставивъ 2-ю лин. роту въ общемъ резервѣ. *26 декабря 1877 г.*

Стройно, хотя и медленно, двинулась цѣпь съ резервами впередъ по глубокому снѣгу и крутымъ скатамъ. Какъ только цѣпи стали видны деревенскія строенія, то изъ нихъ и изъ-за изгородей посыпались частые ружейные выстрѣлы съ разстоянія болѣе 1.000 шаговъ. Стрѣлки, не отвѣчая на огонь непріятеля, продолжали трудное свое движеніе впередъ, даже не прикрываясь мѣстными закрытіями, такъ какъ около нихъ было столько снѣга, что имъ положительно останавливалось всякое движеніе.

Когда цѣпь приблизилась къ окраинѣ деревни на 1.000 ш., она открыла огонь по вооруженнымъ туркамъ (башибузукамъ), перебѣгавшимъ отъ зданія къ зданію, изъ-за которыхъ встрѣчали цѣпь самымъ учащеннымъ огнемъ.

Въ это время подполк. *Крыжановскій* началъ спускаться къ деревнѣ съ юго-западной стороны и цѣпь его открыла огонь по вооруженнымъ толпамъ въ деревнѣ, съ горы отчетливо видимымъ. Этотъ огонь заставилъ турокъ очистить деревню. Вскорѣ, однако-же, они собрались на высокой горѣ юго-восточнѣе деревни и оттуда открыли самую отчаянную пальбу какъ по резервамъ, вступившимъ уже въ деревню, такъ и по колоннѣ полк. *Карпанова*, показавшейся въ долинѣ р. Кесаревки, почти подъ горою. На этой для обороны превосходной горѣ турки однако-же удержались не долго: берданки выказали полное свое достоинство. Какъ только подполк. *Крыжановскій* занялъ деревушку южнѣе Козлубека и оттуда направилъ огонь на защитниковъ горы, то турки, поражаемые съ лѣваго фланга и съ фронта нашими выстрѣлами съ разстоянія 1.100 шаговъ, живо очистили гору Корахашъ и побѣжали къ горной деревушкѣ, гдѣ и засѣли, открывъ огонь по нашимъ колоннамъ съ разстоянія до 1.300 шаговъ.

Такъ какъ колонна полк. *Карпанова* этимъ временемъ уже вступила въ д. Козлубекъ и задача, указанная обѣимъ колоннамъ, была исполнена, то, занявъ гору юго-восточнѣе деревни и южную окраину д. Козлубекъ, я остановилъ дальнѣйшее наступленіе.

Разъѣздъ, посланный въ началѣ движенія для открытія связи съ колонною полк. *Рика*, его не отыскалъ; второй разъѣздъ, посланный на дымъ, показавшійся за горами къ югу отъ Козлубека, вернулся, также не добравшись ни до дыма, ни до полк. *Рика*, почему, простоявъ въ Козлубекѣ 3 часа и не видя никакихъ признаковъ присутствія колонны полк. *Рика*, я въ 5 ч. приказалъ ротамъ обѣихъ колоннъ послѣдовательно очистить деревню, что и было исполнено въ большомъ порядкѣ, подъ прикрытіемъ ротъ колонны полк. *Карпанова*.

26—27 декабря 1877 г.

Хотя турки въ продолженіе выхода нашего изъ деревни все время продолжали стрѣлять, но стрѣльба эта была совершенно безвредна, такъ какъ они уже не отваживались спуститься съ горной деревушки, откуда и производили стрѣльбу съ разстоянія до 1.500 шаговъ.

Не смотря на глубокій снѣгъ, замедлявшій и затруднявшій до крайности движеніе, наступленіе было произведено такъ безостановочно, что турки не успѣли угнать весь свой скотъ, и ротами праваго фланга были забраны нѣсколько головъ рогатаго скота, барановъ и домашней птицы. По уходѣ отряда деревня была подожжена.

Всѣ чины ввѣренной мнѣ колонны добросовѣстно и храбро выполнили предназначенную имъ трудную задачу: ни непріятельскій огонь, ни глубокій снѣгъ и крутые скаты не останавливали наступленія ни на минуту. Уланы прекрасно сторожили фланги, и я любовался ихъ ловкостью подниматься въ гору по кустамъ и глубокому снѣгу. Полной похвалы и особеннаго вниманія заслуживаютъ: командиръ 1-го баталіона 94-го полка подполк. *Крыжановскій*, лично руководившій всѣми движеніями какъ цѣпи, такъ и резервной роты праваго фланга,—за храбрость и вполнѣ основательныя распоряженія; командиръ 4-го эскадрона 13-го улан. Владимірскаго Его Императорскаго Высочества Великаго Князя Михаила Николаевича полка маіоръ *Баумартенъ*—за полную неустрашимость, лихое и вполнѣ цѣлесообразное употребленіе конницы при весьма невыгодныхъ для нея условіяхъ; п. д. полкового адъютанта поручикъ *Порохинъ*, командовавшій по недостатку офицеровъ въ полку цѣпью стрѣлковъ лѣваго фланга,—за храбрость, неутомимость и вполнѣ основательныя распоряженія въ цѣпи; командиры рот: 4-й 43-го пѣх. Охотскаго полка поручикъ *Отто*, 1-й стр. 94-го пѣх. Енисейскаго полка кап. *Культашевъ* и 4-й роты того же полка шт.-кап. *Салтыковъ*—за мужество, неутомимость и безусловно основательныя распоряженія.

Въ дѣлѣ этомъ ввѣренный мнѣ отрядъ понесъ слѣдующія потери: опасно раненъ пулею въ грудь навылетъ и въ руку поруч. 94-го пѣх. полка *Лаврентьевъ*, убито 3 и ранено 11 нижнихъ чиновъ 94-го полка.

Потери непріятеля не могли быть опредѣлены, такъ какъ турки успѣли или унести, или спрятать въ деревнѣ своихъ убитыхъ и раненыхъ, но лужи крови во многихъ мѣстахъ свидѣтельствовали, что потери были значительны. Полк. *Ренвальдъ*.

---

336. Телеграмма г.-ад. Непокойчицкаго г.-л. Радецкому, 27 декабря 1877 г.

(Воен.-Учен. Арх., отд. II, д. № 4829д, стр. 159).

Отъ 6 ч. 10 м. пополуночи, изъ Богота въ Шипку. Принята въ 7 ч. 30 м. пополуночи. Въ ночь съ 25 на 26 ген. *Карцовъ* обошелъ турецкія укрѣпленія, замыкавшія выходъ изъ Трояновскаго прохода, и занялъ ложементы въ тылу ихъ у Карнаре. Турки бѣжали. *Карцовъ* преслѣдуетъ ихъ къ Текія. Ген. *Деллингаузенъ* донесъ, что полк. *Красовскій* съ Якутскимъ и Вятскимъ полками взялъ 26 декабря Дѣвичью Могилу и отбросилъ турокъ къ Старо-Рѣкѣ; ихъ было 11 таборовъ. По показаніямъ плѣнныхъ, еще 10 таборовъ стоитъ въ Казанѣ. У насъ ранено 3 офицера и нижнихъ чиновъ: убито 18, ранено 187, пропало 7. Г.-ад. *Непокойчицкій*.

337. Двѣ телеграммы Главнокомандующаго г.-л. Радецкому, 26 и 27 декабря 1877 г.

26—27 дек. 1877 г.

(Воен.-Учен. Арх., отд. II, д. № 4829д, стр. 158 и 163).

1) 26 декабря, отъ 10 ч. 30 м. пополудни, изъ Богота въ Шипку. Получена 27-го въ 6 ч. 10 м. пополудни. Турки, отступившіе отъ Златицы, отошли къ Козницѣ. При преслѣдованіи ихъ было убито 60, взято въ плѣнъ 49. 23-го вечеромъ и ночью съ 24-го на 25 декабря производились рекогносцировки спуска съ Трояновскаго перевала—Текія, обнаружившія, что спускъ сильно укрѣпленъ и занятъ низамомъ съ артиллеріей. При этомъ у насъ ранены 10-го стр. баталіона пор. *Нинайтуло* и прапорщ. *Бойно-Родзевичъ*, нижнихъ чиновъ убито 10, ранено 18. Рекогносцировка производилась при 22° мороза. Обморозились 10-го стр. баталіона шт.-кап. *Зайцевъ*, 9-го пѣх. полка шт.-кап. *Папковъ*, 12 человѣкъ казаковъ и 48 стрѣлковъ. Небольшой отрядъ, посланный по горной дорогѣ, чуть не погибъ въ снѣгахъ, но вернулся благополучно.

25 декабря полк. *Красовскій* съ Якутскимъ и Вятскимъ полками взялъ съ боя Ахметли, защищаемое 6 таборами, которые отступили къ Дѣвичьей Могилѣ. Въ тотъ же день Петрозаводскій полкъ занялъ Кислу на Твардицкомъ шоссе, Селенгинскій полкъ выдвинулся изъ Златарицы въ долину Стеврекъ-су, или Створекъ-су, имѣя только перестрѣлки съ вооруженными жителями. Потери наши за весь день дали убитыми и ранеными до 100 человѣкъ. Въ отрядѣ Цесаревича 25 декабря были небольшія перестрѣлки у Консистанцы, Мансула, Тюлюдера (Коstanденецъ, Мансыръ-кьой и Тюрбелеръ. *Ред.*) и Паша-кьоя, занятыхъ турецкою пѣхотою. Потерь у насъ не было. *Гурко* увѣдомилъ, что турки оставили въ Софіи на наше попеченіе 1.500 раненыхъ; для призрѣнія ихъ приняты мѣры. Николай.

2) 27 декабря, отъ 6 ч. 30 м. пополуночи, изъ Богота въ Шипку. Получена 27-го въ 7 ч. 35 м. пополудни. Вчера *Карцовъ* взялъ въ 2 ч. дня съ боя Трояновскій перевалъ и идетъ на Текію и по направленію къ Карлову и Калоферу. Дай вамъ Богъ успѣха! Николай.

---

338. Телеграмма г.-л. Карцова г.-л. Радецкому, 27 декабря 1877 г.

(Воен.-Учен. Арх., отд. II, д. № 4829д, стр. 166).

Отъ 2 ч. 45 м. пополуночи, изъ Ловчи въ Шипку. Получена въ 6 ч. 50 м. пополуночи. Сегодня, 26 декабря, Трояновскій перевалъ взятъ мною съ боя. 4 баталіона и 4 сотни казаковъ спущены занять Карнаре и Текію и выдвинуть усиленныя развѣдочныя партіи къ Карлову и Клиссурѣ. Первой приказано войти въ связь со *Скобелевымъ*. Благоволите сообщить ему. Г.-л. *Карцовъ*.

На телеграммѣ—помѣтка: „Читалъ полк. *Эллерсъ*“.

---

27 декабря 1877 г.

339. Двѣ телеграммы г.-л. Радецкаго Главнокомандующему, 27 декабря 1877 г.

(Воен.-Учен. Арх., отд. II, к. № 4918, стр. 81 и 82).

1) Отъ 8 ч. пополуночи, изъ Шипки въ Ловчу. Получена въ 11 ч. пополуночи. По донесеніямъ ген. *Скобелева* и ген. *Мирскаго,* оба они сегодня ранѣе 12 ч. дня не могутъ начать своихъ дѣйствій противъ Шипки. На Николаѣ все готово къ дѣйствію. При рекогносцировкѣ Имитліи ранены: полк. *Ласковскій* въ руку и подполк. *Куропаткинъ* въ ключицу тяжело. Г.-л. *Радецкій.*

2) Отъ 7 ч. 25 м. пополудни, изъ Шипки въ Ловчу. Кн. Мирскій и *Скобелевъ* сегодня приблизились съ боемъ къ Шипкѣ на 3 [1]) версты каждый. Завтра будетъ атакована Шипка. По занятіи Шипки спустится съ Николая бригада 14-й дивизіи. Непріятель занимаетъ прежнія позиціи, и орудія всѣ на мѣстахъ. Г.-л. *Радецкій.*

---

340. Двѣ телеграммы г.-л. Радецкаго г.-л. Деллингаузену, 27 декабря 1877 г.

(Воен.-Учен. Арх., отд. II, д. № 4979, т. III, стр. 439 и 440).

1) Отъ 8 ч. пополуночи, изъ Шипки въ Елену. Сдана разсыльному въ 10 ч. 18 м. пополуночи. 27-го въ 12 часовъ генералы *Скобелевъ* и *Мирскій* атакуютъ съ двухъ сторонъ Шипку по ту сторону перевала. О результатѣ боя сообщу. Г.-л. *Радецкій.*

2) Отъ 9 ч. 27 м. пополудни, изъ Шипки въ Елену. Сдана разсыльному въ 11 ч. пополудни. Отряды генераловъ *Скобелева* и *Мирскаго,* совершивъ обходъ и занявъ позицію въ тылу турокъ, въ 5 ч. остановились въ 2 [1]) верстахъ отъ д. Шипки. Завтра съ разсвѣтомъ они будутъ атаковать Шипку, почему прошу ваше превосходительство продолжать демонстрацію и завтрашній день. Г.-л. *Радецкій.*

---

341. Начальникъ артиллеріи VIII арм. корпуса въ штабъ того же корпуса, 27 декабря 1877 г., № 2855, г. Габрово.

(Воен.-Учен. Арх., отд. II, д. № 4829д, стр. 150).

Настоящій рапортъ [2]) препровождая въ штабъ VIII арм. корпуса, прошу увѣдомить, куда слѣдуетъ двинуть 15-й летучій паркъ ввѣренной мнѣ артиллеріи. Св. Е. В. г.-м. *Евреиновъ.*

На документѣ—помѣтка: „Получено 27 декабря 1877 г."

---

[1]) Съ подл. свѣрено. *Ред.*
[2]) См. № 232 наст. вып. *Ред.*

342. Начальникъ 1-й кав. дивизіи командиру VIII арм. корпуса, 27 декабря 1877 г., № 3296, д. Топлешъ. *27 декабря 1877 г.*

(Воен.-Учен. Арх., отд. II, д. № 4829д, стр. 195).

Отъ 2 ч. пополудни. Приказаніе вашего превосходительства отъ 26 декабря, отправленное съ позиціи у батареи *Драгомирова* въ 8 ч. 30 м. вечера [1]), получено мною сего *27 декабря въ 7 ч. утра.*

Полки выступили въ 9 ч. утра и прибыли въ д. Топлешъ, гдѣ расположились согласно приказанія на привалъ.

Въ часъ пополудни принесли раненаго подполк. *Куропаткина*, который заявилъ кап. *Андреянову* для доклада мнѣ, что подняться на перевалъ возможно даже и въ сумерки, но спускъ съ перевала возможенъ *только* на лямкахъ, каждую лошадь *отдѣльно*, какъ и были спускаемы лошади отряда ген. *Скобелева.*

Вмѣстѣ съ тѣмъ подполк. *Куропаткинъ* заявилъ, что къ утру 28 числа д. Шипка *будетъ занята* ген. *Скобелевымъ*. А потому шоссейный путь на Шипку самъ собою сдѣлается свободнымъ, и, по мнѣнію того же подполк. *Куропаткина* удобнѣе было бы *безъ потерь* въ лошадяхъ прибыть въ д. Шипку *къ тому же* времени по шоссе. Донося о семъ вашему превосходительству, ожидаю приказанія — продолжать ли путь на Имитлію или къ утру направиться на Шипку по шоссе. Г.-л. *Дохтуровъ.*

---

343. Командиръ 1-й бригады 14-й пѣх. дивизіи начальнику той же дивизіи (6 полевыхъ записокъ), 27 декабря 1877 г., Круглая батарея.

(Воен.-Учен. Арх., отд. II, д. № 5214, стр. 316—327).

1) Отъ 9 ч. утра. У ген. *Скобелева* довольно сильная ружейная перестрѣлка. Движеній никакихъ не видно. Г.-м. *Мольскій.*

На документѣ—помѣтки: „Доложено корпусному командиру“ и на оборотѣ — „При случаѣ сообщите, куда брошены турками бомбы—назадъ, на *Мирскаго* или на *Скобелева. Петрушевскій*“.

На той же запискѣ—отвѣтъ: „10 ч. 15 м. Ночью бросали турки бомбы на Николай, Минскую позицію, Круглую и Мортирную № 2 батарею. Съ утра ни одного ружейнаго выстрѣла не было. У *Скобелева* ружейный огонь утихаетъ Г.-м. *Мольскій*“.

2) Отъ 9 ч. 45 м. Ружейная стрѣльба у ген. *Скобелева* продолжается. За Лѣсистой горой сдѣлано нѣсколько орудійныхъ выстрѣловъ по войскамъ *Скобелева*. Г.-м. *Мольскій.* Ружейная стрѣльба усиливается.

3) Отъ 10 ч. 5 м. Ружейная стрѣльба очень сильная. Изрѣдка орудійные выстрѣлы. Г.-м. *Мольскій.* Еще больше усиливается ружейная стрѣльба.

4) Отъ 10 ч. 45 м. Ружейная стрѣльба продолжается. По долинѣ Тунджи видны въ большомъ числѣ одиночные всадники и лошади, движущіеся къ Казанлыку. Г.-м. *Мольскій.*

---

[1]) См. № 301 наст. вып. *Ред.*

27 декабря 1877 г.

5) Отъ 11 ч. Выяснилось, что между Шипкой и Казанлыкомъ растянулась кавалерійская цѣпь лицомъ къ отряду *Мирскаго*, за цѣпью въ резервѣ кавалерійскія части; *полагаю*, что цѣпь наша. Ружейная стрѣльба тише. Г.-м. *Мольскій*.

На документъ—помѣтка: „Командиръ корпуса встрѣтилъ недоразумѣніе и проситъ разъяснить. Полк. *Якубовскій*".

6) Отъ 11 ч. 30 м. Изъ-за Девятиамбразурной батареи слышна ружейная стрѣльба и 2 артиллерійскихъ выстрѣла; полагаю, что стрѣльба эта по колоннѣ *кн. Мирскаго*. У ген. *Скобелева* ружейная стрѣльба много слабѣе. Г.-м. *Мольскій*.

---

344. Донесенія съ наблюдательнаго поста на г. св. Николая начальнику штаба 14-й пѣх. дивизіи, 27 декабря 1877 г.

(Воен.-Учен. Арх., отд. II, д. № 5214, стр. 317—330).

1) Отъ 8 ч. Наблюденіе съ батареи № 2. Всѣ ложементы на правомъ турецкомъ флангѣ до Бердека включительно заняты турками. Къ югу отъ д. Шипки биваки обозовъ; укрѣпленія вокругъ д. Шипки съ вост. и сѣв. сторонъ заняты. Колонны ген. *Скобелева* еще не видно въ долинѣ: бой идетъ за горой. Видны *резервы тыхъ турецкихъ войскъ*, которыи стоятъ противъ ген. *Скобелева* (около 3 таборовъ). Бой идетъ у подошвы Лысой горы. Кап. *Котельниковъ*.

2) Отъ 9 ч. 40 м. Наблюденія съ № 3 батареи. Залпы ружейные у подошвы Лысой горы прекратились; *слышна болѣе рѣдкая* ружейная стрѣльба; артиллерійскихъ выстрѣловъ не слышно. Движенія какихъ-либо колоннъ съ востока въ долинѣ Тунджи не видно: приходится смотрѣть противъ солнца. Къ югу отъ д. Шипки, можно думать, на бивакахъ стоитъ баталіона 3—4, обозъ значительный—полковъ 4-хъ; палаточныхъ биваковъ вновь пришедшихъ войскъ не видно. Къ югу отъ Шипки верстахъ въ 4—5 деревня, лежащая въ лѣсу, занята и довольно густо. Раздался первый орудійный выстрѣлъ внизу, чей—не извѣстно. Кап. *Котельниковъ*.

3) Наблюденіе со скалъ. Изъ виноградниковъ, что противъ ген. *Скобелева*, турки отступаютъ, нашихъ еще не видно; стрѣльба рѣже; орудійной нашей не слышно; стрѣляли только 2 турецкихъ орудія съ дороги у подошвы горъ. По дорогѣ, что у подошвы Девятиглазой, видно движеніе турецкой пѣхоты и кавалеріи съ востока на западъ; нестройныя толпы перемѣшаны изъ пѣхоты и кавалеріи. Изъ лѣсу, который на востокѣ отъ Шипки, видна наступающая цѣпь (вѣроятно наша, такъ какъ изъ батареи № 2 сдѣланъ залпъ).

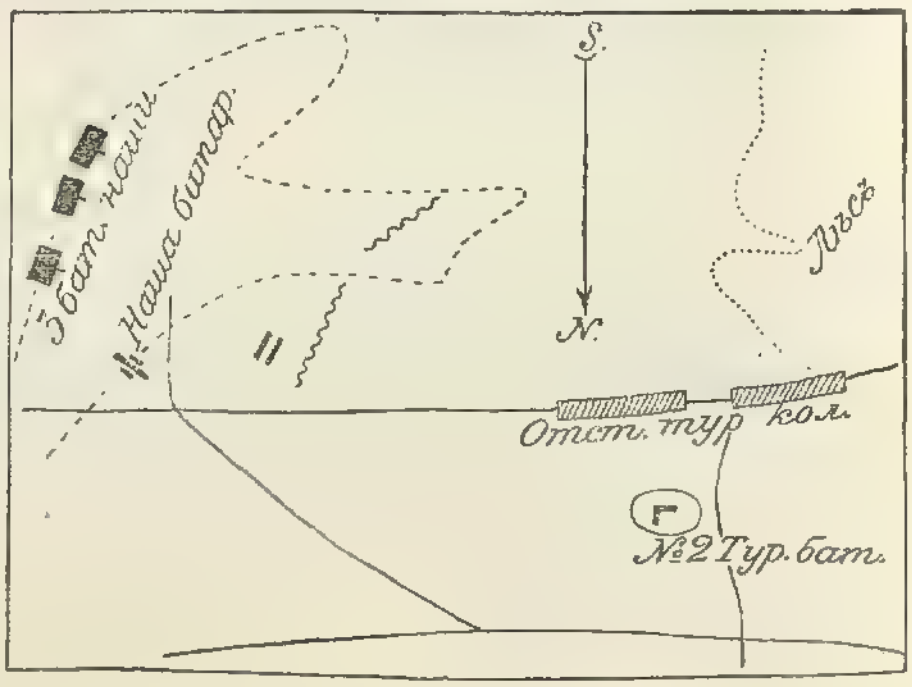

Залѣс. 4 баталіона вошли въ лѣсъ и скоро будутъ на высотѣ съ Девятиамбразурной. (Безъ подписи). *27 декабря 1877 г.*

4) Отъ 11 ч. 30 м. Со скалъ къ юго-западу видно:

Отрядъ ген. *Скобелева* занялъ виноградникъ у подошвы Лысой горы и стоитъ, выстроивъ полукругомъ боевой порядокъ. Стрѣльба съ запада прекратилась.

На юго-востокѣ видно, что колонна ген. *Святополкъ - Мирскаго* верстахъ въ 3 на востокъ отъ д. Шипки развернула боевой порядокъ, выйдя изъ лѣсу, и стояла не открывая огня. 4 горн. наши снялись и открыли въ 40 м. 12-го стрѣльбу.

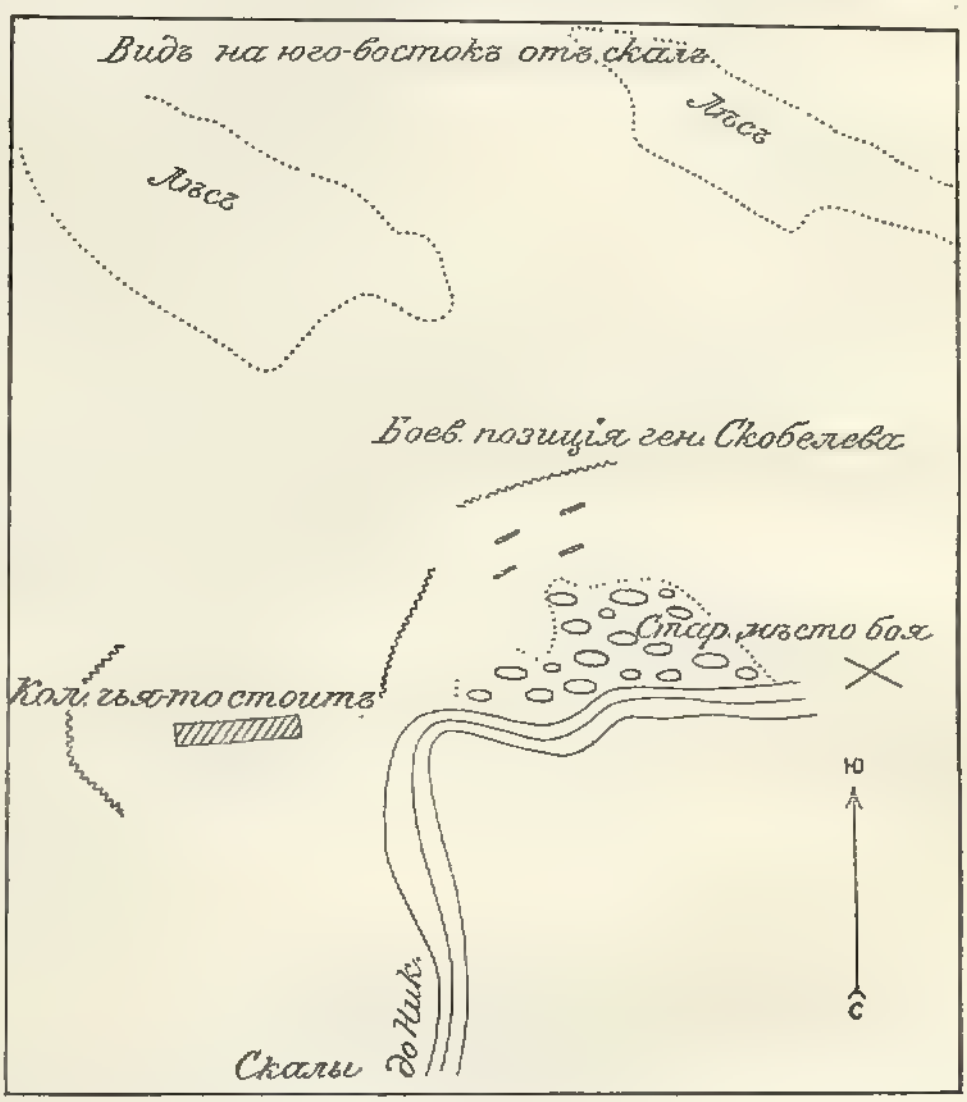

Правый флангъ ген. *Святополкъ-Мирскаго* дошелъ до подошвы Девятиамбразурной и повернулъ къ ней фронтъ. Видна глубокая густая, колонна, выходящая за боевымъ порядкомъ ген. *Святополкъ-Мирскаго*. Кап. *Котельниковъ*.

5) Турки бросили два орудія на батареѣ № 2, что противъ ген. *Святополкъ - Мирскаго*, и редутъ впереди послѣ того, какъ зарядомъ изъ горныхъ орудій взорванъ ящикъ. Редутъ ближайшій дороги, впереди № 2 батареи заняты [1]) войсками ген. *Святополкъ-Мирскаго*. Турки противъ него бѣгутъ. Сильная перестрѣлка. Стрѣльбы у ген. *Скобелева* не слышно. Кап. *Котельниковъ*.

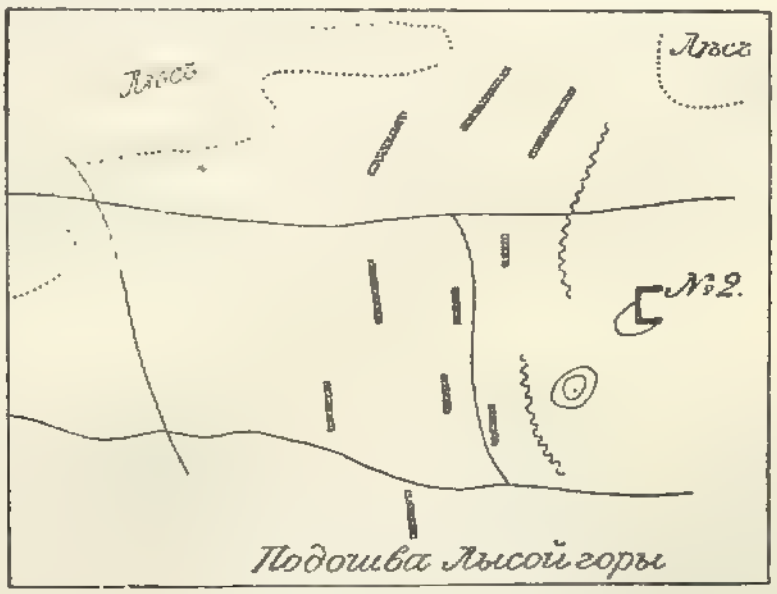

6) Четыре редута къ востоку отъ бивака заняты. Цѣпь наступаетъ впередъ на соединеніе влѣво съ ген. *Скобелевымъ*. Кавалерія идетъ влѣво отъ боевого рас-

[1]) Съ подл. свѣрено. *Ред.*

27 декабря 1877 г.

положенія ген. *Мирскаго*. Черезъ нѣсколько минутъ отступленіе туркамъ будетъ отрѣзано и оба отряда войдутъ въ тѣсную связь. Главный резервъ не болѣе какъ въ 3—4 в. отъ Шипки и наступаетъ четырьмя колоннами.

На документѣ — помѣтка: „Начальникъ дивизіи проситъ подписать это донесеніе и проставить часъ, когда оно отправлено. При слѣдующемъ донесеніи возвратите и эту записку. Полк. *Якубовскій*".

Отвѣтъ: „Донесеніе отправлено около 12¼, составлено подполк. *Сендецкимъ* и написано подпоруч. *Тумскимъ*. Кап. *Котельниковъ*".

7) Изъ передовыхъ ложементовъ, по сообщеніямъ людей, стоящихъ на скалахъ, ушло около баталіона; по моимъ наблюденіямъ видно, что въ передовыхъ ложементахъ передъ Николаемъ только караулы.

Ружейная перестрѣлка слабая (даже на турецкомъ редутѣ № 1); ген. *Мирскій* занялъ батарею № 2 турецкую и 3 маленькихъ редута, выдвинулъ цѣпь и далѣе не пошелъ. Резервъ его только одна колонна, баталіона 2—3 на глазахъ что въ лѣсу—не видно. На лѣвомъ флангѣ ген. *Мирскаго* видна спѣшенная кавалерія. Ген. *Мирскій* и ген. *Скобелевъ*, повидимому, не вошли въ связь. Кап. *Котельниковъ*.

---

345. Начальникъ позиціи на горѣ св. Николая въ штабъ 14-й пѣх. дивизіи (5 полевыхъ записокъ), 27 декабря 1877 г.

(Воен.-Учен. Арх., отд. II, д. № 5214, стр. 318, 326, 328, 331 и 332).

1) На востокъ отъ Девятиглазой батареи за Бердекомъ далеко виденъ былъ около 12 ч. ночи огонь. Полк. *Баковъ*.

2) Отъ 12 ч. На востокѣ слышны были въ 11 ч. 30 м. 2 ружейныхъ залпа, болѣе выстрѣловъ не повторялось. Полк. *Баковъ*.

3) Ружейная перестрѣлка въ сторонѣ отряда ген. *Мирскаго* слышна довольно усиленная. Со стороны турокъ—орудійная. Полк. *Баковъ*.

4) Ружейная перестрѣлка въ отрядѣ ген. *Мирскаго* продолжается. Турки занимаютъ, повидимому, вторую позицію, ближе къ нашей. Полк. *Баковъ*.

5) Бой идетъ ближе къ биваку, около послѣдняго редута къ востоку отъ Шипки, турки направляются къ скалѣ въ безпорядкѣ. Полк. *Баковъ*.

---

346. Дневная записка начальника позиціи на горѣ св. Николая въ штабъ 14-й пѣх. дивизіи, 27 декабря 1877 г.

(Воен.-Учен. Арх., отд. II, д. № 6173, стр. 205).

Сегодня смѣна баталіоновъ на позиціи Николай не производилась. Въ теченіе сутокъ происходило слѣдующее: съ вечера непріятель открылъ по нашей позиціи усиленную бомбардировку, продолжавшуюся до 6 ч. утра. Утромъ около 8½ ч. услышана была ружейная перестрѣлка въ сторонѣ за Лысой горой отъ д. Имитліи. Перестрѣлка эта продолжалась часовъ до 11 утра, послѣ чего турки начали отступать по направленію къ Шипкѣ и заняли впереди ея позицію въ лѣску или садахъ. Около 12 ч. были услышаны ружейные залпы, а потомъ довольно частая ружейная перестрѣлка съ юго-востока отъ Шипки по напра-

вленію отъ Сельцы. Къ 2 ч. турки начали отступать отъ восточнаго нашего отряда и заняли укрѣпленную позицію на востокъ отъ Шипки, гдѣ бой продолжался почти до вечера; чѣмъ онъ окончился—неизвѣстно. Около 4 ч. пополудни турки открыли съ западной оконечности Лысой горы пальбу изъ орудій по колоннѣ западнаго отряда. Батарея № 3 открыла огонь по этимъ орудіямъ, вслѣдствіе чего завязалась орудійная перестрѣлка. *27 декабря 1877 г.*

Въ теченіе сутокъ убыло: убитыми — 4 нижн. чина (Житом. п.), ранено—10 (9 Житом. и 1 Брянск.). Заболѣвшій—1 нижній чинъ (Житом. п.).

Работы въ теченіе сутокъ не производились. Гарнизонъ на позиціи на г. св. Николая составляютъ 3 баталіона: по одному отъ 35-го пѣх. Брянскаго, 55-го Подольскаго и 56-го Житомирскаго полковъ и артиллерія: 2-я и 3-я батареи 9-й арт. бригады, 1-я батарея 14-й арт. бригады, скорострѣльная батарея Дѣйствующей арміи и команда осадной артиллеріи. Погода—ночью ясно и морозъ, днемъ тепло. При вчерашней бомбардировкѣ турки открыли стрѣльбу изъ мортиръ, поставленныхъ лѣвѣе Девятиглазой батареи. Полк. *Баковъ.*

---

347. Свѣдѣнія о дѣйствіяхъ 55-го пѣх. Подольскаго полка, 27 декабря 1877 г.

(Воен.-Учен. Арх., отд. II, д. № 6176, стр. 304).

Получено извѣстіе о соединеніи отряда г.-ад. *кн. Мирскаго* съ отрядомъ г.-л. *Скобелева* въ долинѣ Тунджи. Весь день прошелъ въ ожиданіи движенія впередъ. Въ 4 ч. дня 1-й и 3-й баталіоны были построены въ ружье на шоссе и готовы были выступить на Николай, но получено было приказаніе оставаться на мѣстѣ до разсвѣта завтрашняго дня. Артиллерійская перестрѣлка была довольно значительная. Полученъ и розданъ въ роты табакъ, а для офицеровъ—сигары, папиросы и чай. Полк. *Духонинъ.*

---

348. Начальникъ 9-й пѣх. дивизіи командиру VIII арм. корпуса (27 декабря 1877 г. *Ред.*).

(Воен.-Учен. Арх., отд. II, д. № 4829д, стр. 208).

Въ 9 ч. взяли съ боя Янину, теперь беремъ Хаскіой (Хассытъ. *Ред.*). Г.-ад. *кн. Святополкъ-Мирскій.*

---

349. Начальникъ 9-й пѣх. дивизіи командующему 30-ю пѣх. дивизіею (двѣ полевыхъ записки), 27 декабря 1877 г., д. Гюсово.

(Воен.-Учен. Арх., отд. II, д. № 5926, стр. 12 и 13).

1) Отъ 5 ч. пополуночи. Получена въ 9 ч. пополуночи. Въ 8 ч. утра я иду на Шипку и могу быть потревоженъ въ тылъ изъ Казанлыка, почему прошу васъ, оставивъ на мѣстѣ расположенія небольшую часть и продолжая строго наблюдать кавалеріей свой лѣвый флангъ, съ остальной пѣхотой, разбивъ ее на мелкія еди-

27 декабря 1877 г.

ницы для большаго виду, сдѣлать сильную диверсію на Казанлыкъ. Пожалуйста поскорѣй. Г.-ад. *кн. Святополкъ-Мирскій*[1]).

2) Отъ 10 ч. пополудни. Несмотря на ожидаемое прибытіе къ туркамъ 10 тыс. изъ Ени-Загры, я вынужденъ былъ рѣшиться ночевать на позиціяхъ передъ Шипкой, дабы не разстроить общаго плана дѣйствій, такъ какъ ген. *Скобелевъ* не могъ еще пробиться изъ Имитлійскаго ущелья. Прошу ваше превосходительство послать въ Маглижъ приказаніе, чтобы выслали постоянный разъѣздъ подальше по дорогѣ изъ Ени-Загры на Казанлыкъ и, въ случаѣ появленія на ней турокъ, непремѣнно ихъ остановили на возможно продолжительное время, давъ намъ знать заблаговременно. Вы тоже держитесь возможно дольше, дайте мнѣ знать какъ можно быстрѣе, тогда я стану отступать на Гюсово, гдѣ вы, занявъ позицію, меня поддержите. Пришлите пожалуйста перевязочныхъ средствъ, которыхъ у насъ нѣтъ. Сегодня ночью придутъ къ вамъ вьюки за галетами; прикажите поскорѣй ихъ нагрузить. Пошлите сами сильный разъѣздъ верстъ за 25 на Ени-Загру, дабы не пришли какъ снѣгъ на голову. Помогай вамъ Богъ, а намъ плохо. Г.-ад. *кн. Святополкъ-Мирскій.*

350. Начальникъ Имитлійскаго отряда командиру VIII арм. корпуса, 27 декабря 1877 г.

(Воен.-Учен. Арх., отд. II, д. № 4829д, стр. 262).

1) Отъ 1 ч. пополуночи. Д. Имитлія вслѣдствіе обхода по командующей высотѣ оставлена непріятелемъ при появленіи нашей атакующей колонны. 2-я бригада 16-й дивизіи спущена въ долину. Туда же направляю всѣ прибывающія войска, при чемъ сдѣлано распоряженіе объ укрѣпленіи позиціи впереди дебуше.

Быть готовымъ къ атакѣ въ 12 ч. завтра со всѣми силами оказывается почти невозможнымъ, такъ какъ по страшной трудности дороги главныя силы до сихъ поръ еще не спустились. Сдѣлаю все отъ меня зависящее, чтобы атаковать турокъ завтра къ вечеру, но во всякомъ случаѣ, и въ которомъ часу бы ни было, если увижу атаку лѣвой колонны, поддержу ее, какими бы малыми силами я ни располагалъ. Считалъ бы все-таки предпочтительнѣе атаковать позже и буду дѣйствовать въ этомъ смыслѣ, если обстоятельства не перемѣнятся. Во всякомъ случаѣ предупреждаю ваше превосходительство, что если придется атаковать, то буду это дѣлать самымъ рѣшительнымъ образомъ, такъ какъ считаю отступленіе по той же дорогѣ, по которой наступалъ, если не невозможнымъ, то весьма и весьма затруднительнымъ.

У Янины видно значительное число бивачныхъ огней, какъ кажется, болѣе чѣмъ на дивизію. Г.-л. *Скобелевъ.*

2) Отъ 7 ч. 20 м. пополуночи. Войска мало-по-малу сосредоточиваются въ занятой нами д. Имитліи. Часть ихъ выдвинулась впередъ и за ночь построила нѣсколько траншей въ долинѣ впереди дебуше противъ непріятельскихъ траншей. Дорога весьма затруднительна, и потому нельзя расчитывать на спускъ всего отряда ранѣе сегодняшняго дня (27 декабря) часамъ къ 4 ч. пополудни. Въ виду

[1]) Записка послана въ двухъ экземплярахъ, оба въ 6 ч. утра. *Ред.*

послѣдняго обстоятельства я рѣшился 6 полевыхъ орудій, весьма затрудняющихъ движеніе, оставить на позиціи у Марковыхъ Столбовъ съ приказаніемъ усиленно канонировать Лысую гору и вообще турецкія позиціи. Этимъ я освобождаю цѣлый Суздальскій полкъ, который мнѣ крайне нуженъ. Сегодня, въ случаѣ атаки послѣ 4 ч. пополудни, буду имѣть въ долинѣ, за вычетомъ 2 дружинъ, охраняющихъ лѣвый флангъ дебуше, и 4—5 ротъ, занимающихъ отдѣльныя важныя точки моего расположенія, около 12 баталіоновъ въ самой долинѣ Тунджи при 6 горныхъ орудіяхъ. Для охраненія движенія 1-й кав. дивизіи приняты мною мѣры. Дорога для кавалеріи сносная. Г.-л. *Скобелевъ*. *27 декабря 1877 г.*

3) Отъ 6 ч. 30 м. пополудни. Сегодня часа въ 2 пополудни ввѣренный мнѣ отрядъ дебушировалъ почти цѣликомъ. Не атаковалъ рѣшительно турокъ только потому, что ждалъ появленія въ долинѣ колонны *кн. Мирскаго*. Ночую въ долинѣ Тунджи на занятой сегодня позиціи. Завтра утромъ намѣренъ атаковать Шейново, но желалъ бы какихъ-нибудь указаній отъ вашего превосходительства. Присылаю вамъ сотн. *Дужмасова*, который своимъ поведеніемъ въ бояхъ сего числа и вчера достоинъ Георгіевскаго креста, къ которому и будетъ представленъ. Прошу васъ не задерживать названнаго офицера, который долженъ вернуться къ завтрашнему утру. Я ему вполнѣ довѣряю и потому прошу ваше превосходительство дать мнѣ черезъ него хотя бы устный отвѣтъ. Г.-л. *Скобелевъ*.

351. Приказанія начальника Имитлійскаго отряда начальнику бокового авангарда, 27 декабря 1877 г.

(Изъ „Воспоминаній о русско-турецкой войнѣ“ полк. *Депрерадовича*).

1) Отъ 6 ч. пополуночи, получено около 10 ч. пополуночи. Предписываю вашему высокоблагородію немедленно принять отъ ген. *Томиловскаго*, начальника 1-й бригады 16-й пѣхотной дивизіи, 6 полевыхъ орудій, которыя вы поставите сейчасъ же на позицію и немедленно откроете усиленную канонаду по Лысой горѣ и по вашему усмотрѣнію. Если я рѣшусь притянуть вашъ отрядъ къ Имитли, желательно, чтобъ вы взяли съ собою эти 6 орудій, почему вамъ слѣдить за исправностью дороги къ Имитли. Въ крайнемъ случаѣ, если бы оказалось, что дорога для движенія полевой артиллеріи вовсе непроходима, то передъ движеніемъ вашего отряда на соединеніе ко мнѣ поручается вамъ сдѣлать распоряженіе о вынутіи замковъ и зарытіи какъ ихъ, такъ и самыхъ орудій. Г.-л. *Скобелевъ*.

2) Отъ 6 ч. 15 м. пополуночи [1]), *получено въ 12 ч. дня.* Предписываю вамъ вмѣстѣ съ Суздальцами отправить 2 роты изъ стрѣлковаго баталіона, стоящаго

[1]) Въ текстѣ „Воспоминаній“—5 ч. 15 м., что представляетъ очевидно опечатку, т. к. записка не могла быть послана раньше приказанія о принятіи полк. *Депрерадовичемъ* орудій, отправленнаго лишь въ 6 ч. При вторичной ссылкѣ на ту же записку (стр. 303) указано, что она отправлена въ 6 ч. 15 м. утра. *Ред.*

1877 г.

на ваш позиціи. Вамъ же выказываться, будто у васъ большія силы, и канонируйте усиленно. Г.-л. *Скобелевъ.*

3) Отъ 9 ч. 20 м. пополуночи, получено около 11 ч. пополуночи. Начальникъ отряда предписываетъ вашему высокоблагородію, если находите нужнымъ, вытребовать 10-ю дружину изъ Зелено-Древа на вашу позицію. Маіору *Целицъ* объ этомъ сообщено. Одну изъ вашихъ дружинъ сейчасъ прислать къ Имитли. Подполк. *гр. Келлеръ.*

4) Отъ 10 ч. пополуночи, получено въ третьемъ часу дня. Предписываю вашему высокоблагородію сдѣлать распоряженіе протащить на рукахъ сколько возможно полевыхъ орудій къ Имитли, хотя бы 1 или 2, только возможно скоро; назначьте для этого что найдете возможнымъ. Сіе будетъ поставлено вамъ въ великую заслугу. Г.-л. *Скобелевъ.*

Задержите хоть 2 роты Суздальцевъ, если есть шансы.

5) Отъ 8 ч. пополудни, получено 28 дек. во второмъ часу ночи. Весьма нужное. Ген. *Скобелевъ* проситъ ваше высокоблагородіе принять всѣ зависящія отъ васъ мѣры, чтобъ завтра отправлены были въ Имитли хотя 2 орудія 4-й батареи, хотя бы безъ патронныхъ ящиковъ, при чемъ людямъ взять гранаты изъ ящиковъ на руки. Старш. адъют. Имитл. отряда подпоруч. *Баранокъ.*

---

352. Факсимиле наброска съ видомъ на долину Тунджи 27 декабря 1877 г. (Воен.-Учен. Арх., отд. II, д. № 5753, стр. 81).

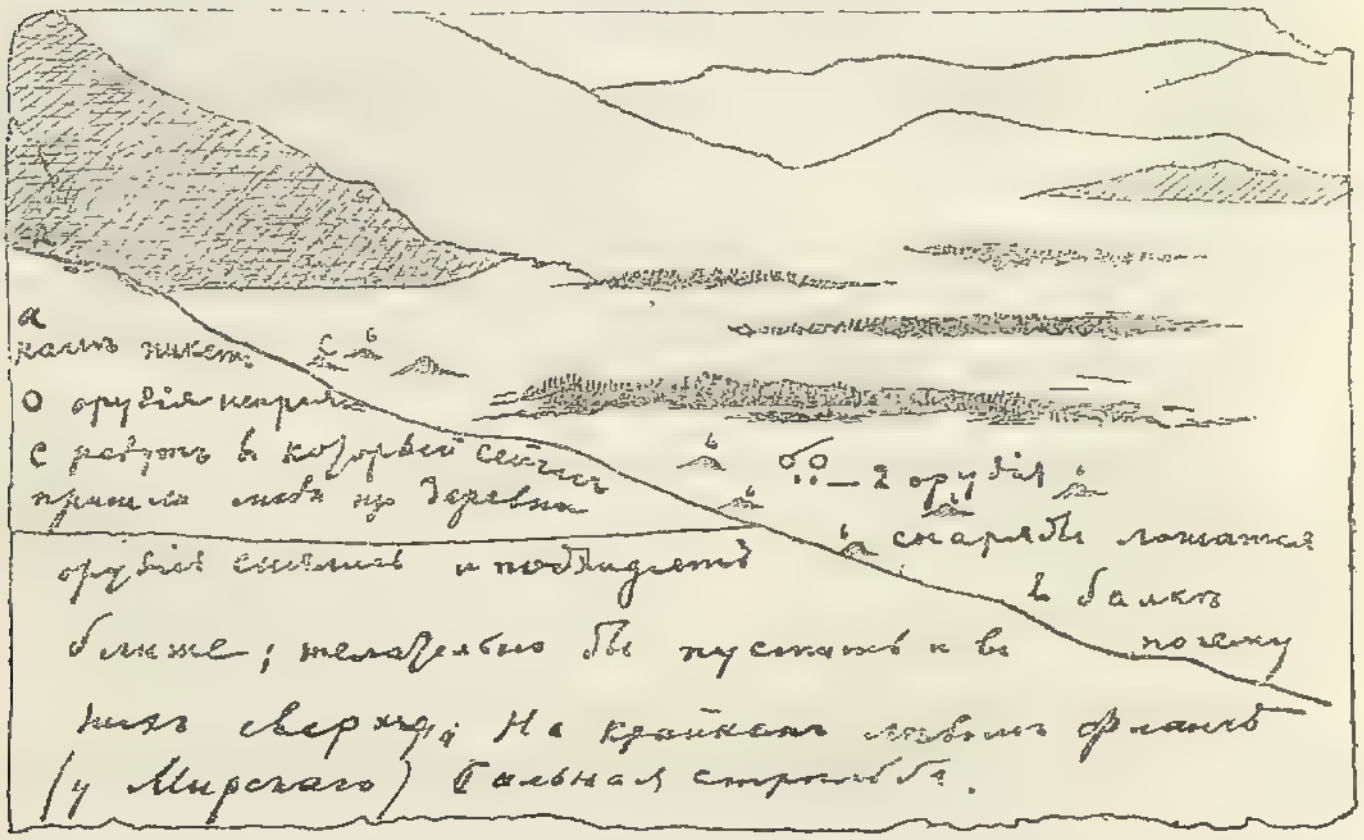

[Набросокъ принадлежалъ повидимому къ утраченному нынѣ донесенію, которое, судя по почерку и характеру бумаги (разграфленные листки записной книжки), составлено было тѣмъ же лицомъ, которому принадлежатъ донесенія, помѣщенныя ниже подъ № 353. Всѣ три документа находятся въ дѣлѣ Имитлійскаго отряда. *Ред.*].

353. Двѣ полевыхъ записки, кому—не обозначено, 27 декабря 1877 г. [1]). *27 декабря 1877 г.*

(Воен.-Учен. Арх., отд. II, д. № 5753, стр. 82).

1) Отъ 9 ч. 25 м. Хорановъ доноситъ: орудійная и ружейная пальба продолжается какъ въ ущельѣ, такъ и при выходѣ изъ онаго. За дымомъ въ долинѣ ничего не видно. Не найдете ли, ваше превосходительство, нужнымъ сдѣлать поискъ въ д. Шейновѣ кавалеріею съ небольшимъ пѣхотнымъ прикрытіемъ. Ружейные залпы преимущественно въ долинѣ. (Подпись другимъ почеркомъ: сотн. *Хорановъ*).

2) Отъ 9 ч. 45 м. Хорановъ доноситъ: перестрѣлка очень сильна и въ горахъ и при выходѣ изъ оныхъ; слышны часто сигналы. Непріятеля не видно ни въ долинѣ, ни на Шипкинскомъ склонѣ. Мѣсто расположенія *кн. Мирскаго* затянулось густымъ туманомъ. (Подпись другимъ почеркомъ: сотн. *Хорановъ*).

---

354. Подпоруч. Хомичевскій, кому—не обозначено, 27 декабря 1877 г. [1]).

(Воен.-Учен. Арх., отд. II, д. № 5753, стр. 81).

Турки спускаются съ Лысой горы большими массами въ д. Шипку. Мы открыли перестрѣлку. Подпоруч. *Хомичевский.*

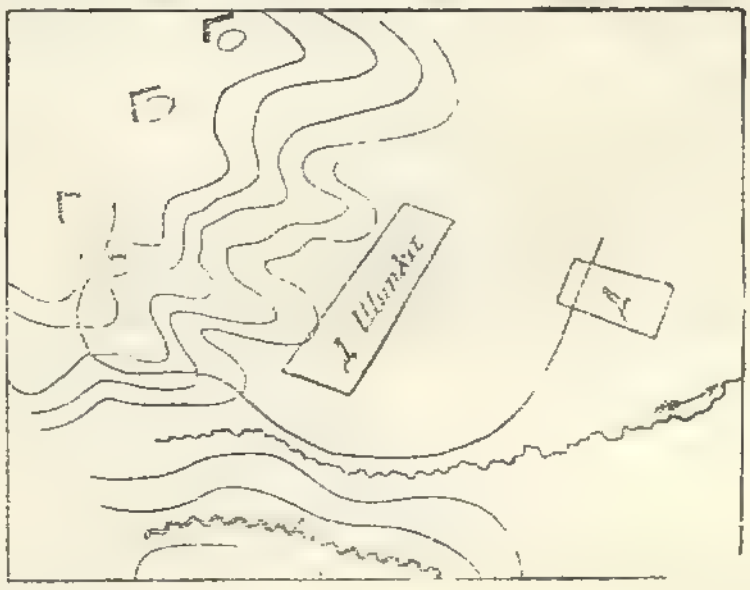

355. Г.-м. Столѣтовъ начальнику Имитлійскаго отряда (2 полевыхъ записки), 27 декабря 1877 г.

(Воен.-Учен. Арх., отд. II, д. № 5753, стр. 82).

1) Отъ 11 ч. Турки и черкесы отъ с. Имитліи прогнаны, но изъ долины (со стороны отъ насъ, правѣе Казанлыка) 2 табора пѣхоты наступаютъ. Казаки примутъ участіе на правомъ флангѣ. Г.-м. *Столѣтовъ.*

2) Отъ 11 ч. 30 м. Турки отъ Имитліи выбиты молодецки Угличанами; заняли позицію стрѣлками внизу деревни. Кавалерія наша демонстрируетъ на правомъ флангѣ. Г.-м. *Столѣтовъ.*

---

[1]) Изъ дѣла Имитлійскаго отряда. *Ред.*

27 декабря 1877 г.

356. Командиръ 2-й бригады Болгарскаго ополченія начальнику Имитлійскаго отряда (2 полевыхъ записки), 27 декабря 1877 г. Правый гребень ущелья.

(Воен.-Учен. Арх., отд. II, д. № 5753, стр. 82 и 84).

1) Отъ 12 ч. 55 м. пополудни. Доношу вашему превосходительству, что отъ Маглижа наступаетъ большая масса (больше двухъ дивизій) пѣхоты; половина ея двигается въ боевомъ порядкѣ, другая—въ походномъ. Полк. *кн. Вяземскій.*

2) Отъ 2 ч. 30 м. пополудни. Доношу вашему превосходительству, что *кн. Мирскій* пріостановилъ наступленіе и ограничивается перестрѣлкой съ 2 кургановъ, занятыхъ имъ. Влѣво отъ этихъ кургановъ (отъ него) *кн. Мирскій* поставилъ 4 орудія, дѣйствующія изрѣдка. Къ той части, стоявшей у него въ резервѣ, *которую вы видѣли, у кн. Мирскаго* прибавились еще 2, соединяющіяся теперь съ первою. Сила каждой по меньшей мѣрѣ въ баталіонъ.

Черкесы ушли въ Шейново и отчасти въ укрѣпленный лагерь. На лѣвомъ флангѣ резервовъ *кн. Мирскаго* стоитъ его кавалерія.

У турокъ между большимъ курганомъ и д. Шейново стоитъ кавалерійская цѣпь. Деревня Шейново вся окопана. Отъ большого кургана къ д. Шейново теперь тянется кавалерія. На Шипкинскомъ перевалѣ орудійная стрѣльба съ обѣихъ сторонъ. Не вижу, есть ли въ Шейновѣ пѣхота. Полк. *кн. Вяземскій.*

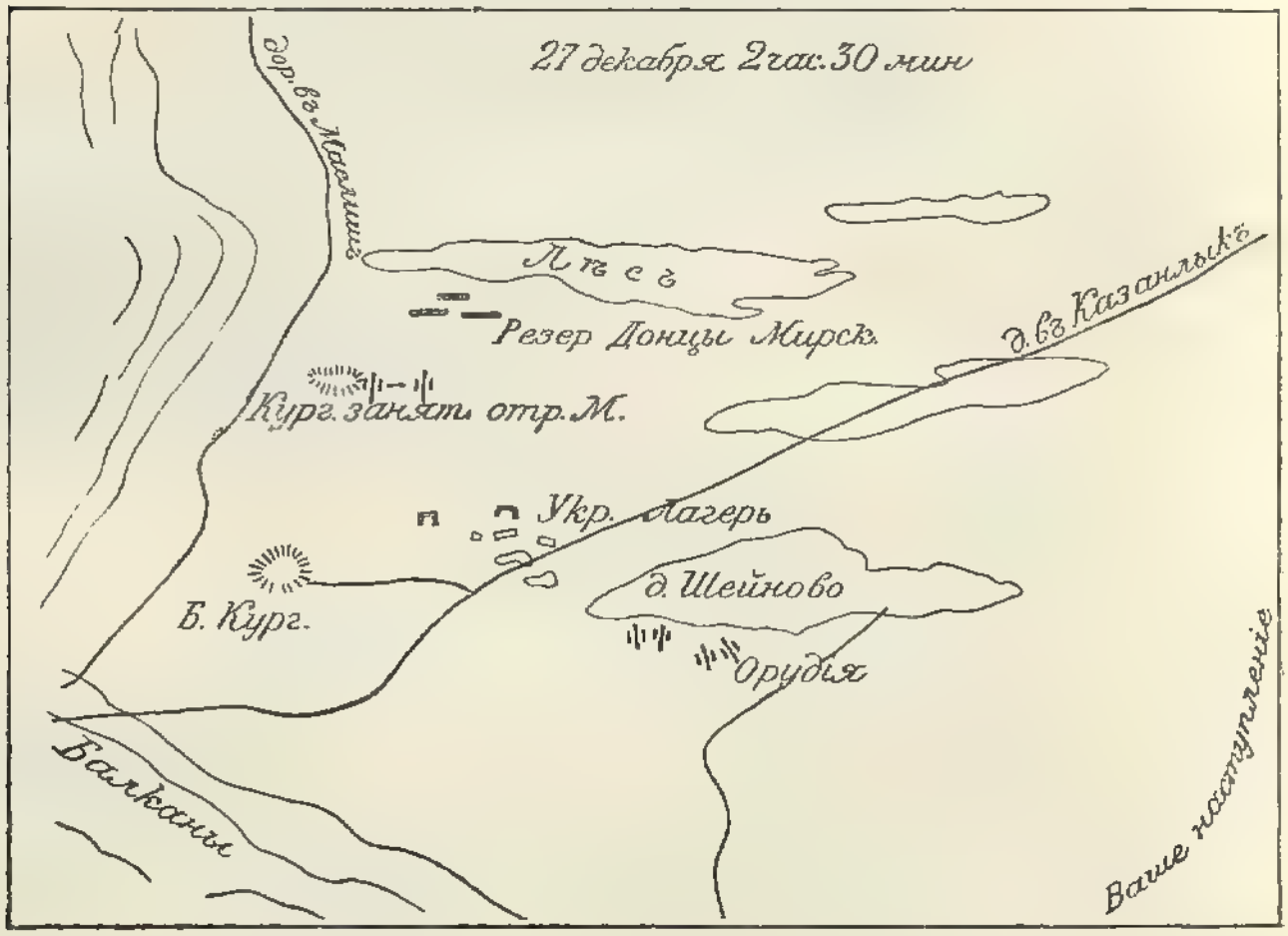

357. Командиръ № 9 Донского каз. полка, кому—не обозначено, 27 декабря 1877 г. [1]).

27 декабря 1877 г.

(Воен.-Учен. Арх., отд. II, д. № 5753, стр. 82).

Отъ 12 ч. дня. Дивизіонъ ввѣреннаго мнѣ полка, слѣдовавшій по правой дорогѣ (чрезъ Сѣченый Камень), спустился съ горъ сегодня въ 12 ч. утра. Переходъ совершенъ съ большими трудностями: путь, по которому онъ слѣдовалъ, заваленъ на всемъ пространствѣ снѣгомъ въ 3 фута; приходилось по 4 часа подыматься на каждую изъ 8 высотъ. Всѣ люди работали, имѣя отдыхъ по 4 часа въ сутки; переходъ до 30 верстъ.

Вчера въ 6 ч. вечера начальникомъ дивизіона было замѣчено съ высоты Икисча слѣдующее: на восточной окраинѣ с. Шейнова укрѣпленный лагерь, приблизительно на 6 тыс. человѣкъ; къ этому лагерю по дорогѣ изъ Казанлыка подошло около двухъ баталіоновъ пѣхоты. Изъ лагеря въ с. Бигарлій передвинулось до 4 эскадроновъ кавалеріи. Въ Имитли и Софилари видно было человѣкъ по 50 наѣздниковъ. Сойти вчера съ горы не успѣли, потому что спускъ почти непреодолимъ. Полк. *Нагибинъ.*

---

358. Командиръ 1-й бригады 16-й пѣх. дивизіи начальнику Имитлійскаго отряда, 27 декабря 1877 г.

(Воен.-Учен. Арх., отд. II, д. № 5753, стр. 87).

Отъ 3 ч. 15 м. пополудни. Вслѣдствіе поздняго полученія записки вашего превосходительства, написанной въ 6 ч. утра, Суздальскій полкъ можетъ собраться на Марковы Столбы никакъ не ранѣе 5 ч., гдѣ предполагается людямъ дать горячую пищу, а потому можетъ выступить никакъ не ранѣе 6½ ч. пополудни.

Въ настоящую минуту два 4-фунт. орудія доставлены уже на позицію Марковы Столбы. Г.-м. *Томиловскій.*

---

359. Командиръ 10-й дружины Болгарскаго ополченія начальнику штаба VIII арм. корпуса, 27 декабря 1877г.

(Воен.-Учен. Арх., отд. II, д. № 4829д, стр. 168).

Отъ 3 ч. пополудни. По приказанію г.-л. *Скобелева* ввѣренная мнѣ дружина выступаетъ изъ Зелено-Древской позиціи къ позиціи у Марковыхъ Столбовъ. О чемъ вашему превосходительству донести честь имѣю. Маіоръ *Доршпрунгъ-Целица.*

---

[1]) Изъ дѣла Имитлійскаго отряда. *Ред.*

27 декабря 1877 г.

360. Приказъ (по 63-му пѣх. Углицкому полку. *Ред.*), 27 декабря 1877 г. [1]).

(Воен.-Учен. Арх., отд. II, д. № 5753, стр. 84).

Кап. *Каштанинскій* назначается начальникомъ 3 стр. ротъ и 1-й линейной; ему получать отъ меня лично инструкціи и собрать всѣ роты вмѣстѣ. Полк. *Панютинъ*.

361. Приказъ по Имитлійскому отряду, 27 декабря 1877 г.

(Воен.-Учен. Арх., отд. II, д. № 5753, стр. 85).

Частямъ ввѣреннаго мнѣ отряда сегодня на ночлегъ расположиться на слѣдующихъ мѣстахъ:

3-му баталіону Углицкаго и 3-му баталіону Казанскаго полка—въ траншеяхъ по дорогѣ въ Имитли, занимая тѣ же мѣста, которыя ими были занимаемы сегодня утромъ на позиціяхъ впереди дебуше; остальнымъ баталіонамъ этихъ полковъ расположиться на ночлегъ въ д. Имитліи. Владимірскому полку и 9-му стр. баталіону ночевать на занимаемыхъ ими мѣстахъ. Суздальскому полку остановиться на ночлегъ на площадкѣ впереди перевала, гдѣ ночевала сегодня ночью 2-я бригада, въ распоряженіи *кн. Вяземскаго*. Дружинамъ — на мѣстахъ, по указанію *кн. Вяземскаго*. Донскому № 9 полку расположиться въ д. Имитліи, имѣя одну полусотню на лѣвомъ флангѣ позиціи и одну сотню въ д. Бигерли (Бигарлій. *Ред.*), что правѣе и впереди д. Имитліи. 11-му стр. баталіону ночевать въ Имитліи. Горной батареѣ ночевать въ Имитліи. Частямъ, ночующимъ въ Имитліи, немедленно послать жалонеровъ въ деревню къ штабу отряда. На всѣхъ бивакахъ имѣть возможно больше костровъ.

Въ случаѣ тревоги строжайше воспрещается стрѣльба до особаго на то приказанія г.г. частныхъ начальниковъ.

Всѣмъ частямъ, находящимся на бивакѣ, выслать впередъ шаговъ на 500—600 по усмотрѣнію г.г. начальниковъ [2]). Для содержанія цѣпи передовыхъ постовъ назначить на лѣвомъ флангѣ роту отъ стр. баталіона, по фронту—по ротѣ отъ 63-го Углицкаго, 64-го Казанскаго и 61-го Владимірскаго полковъ. Цѣпь постовъ разставить по указанію и. д. начальника штаба отряда. Г.-л. *Скобелевъ*.

Двѣ телеграммы г.-л. Радецкаго г.-л. Деллингсгаузену, 27 декабря 1877 г.

См. № 340 наст. вып.

362. Телеграмма г.-л. Ванновскаго г.-л. Деллингсгаузену, 27 декабря 1877 г.

(Воен.-Учен. Арх., отд. II, д. № 4979, т. III, стр. 441).

Отъ 10 ч. 20 м. пополуночи, изъ Брестовца въ Елену. Сдана разсыльному въ 12 ч. 15 м. пополудни. Все тихо и спокойно. По свѣдѣніямъ отъ разъѣздовъ

---

[1]) Документъ найденъ въ дѣлѣ Имитлійскаго отряда въ 2 экземплярахъ, написанныхъ въ видѣ полевыхъ записокъ командиромъ полка. *Ред.*

[2]) Съ подл. свѣрено. *Ред.*

Гайдаркіой и Исахартепе заняты непріятелемъ, равно какъ и Шереметлеръ, Дере-кьой, Пашакіой и Раамкіой; Аязларъ, Мехметкіой, Тюрбелеръ и Мансура (Мансыръ-кіой. *Ред.*) не заняты. Г.-л. *Ванновскій.* *27 декабря 1877 г.*

---

363. Телеграмма г.-ад. кн. Дондукова г.-л. Деллингаузену, 27 декабря 1877 г.

(Воен.-Учен. Арх., отд. II, д. № 4979, т. III, стр. 442).

Отъ 1 ч. 30 м. пополудни, изъ Копривицы въ Елену. Полевой Штабъ увѣдомляетъ объ усиленіи турецкихъ войскъ на Османбазарской дорогѣ и въ то же время о движеніи ихъ войскъ чрезъ Османбазаръ на Котелъ. На случай нападенія на Кесаревскій отрядъ, изъ Кады-кьоя будетъ помощь изъ полка пѣхоты съ батареею и дивизіонъ драгунъ на турецкій флангъ. Если думаете рекогносцировать движеніемъ отъ Кесарева впередъ, то Кады-кьойскій отрядъ двинется на Куру-Джуренъ (Курудере. *Ред.*). Сообщите о вашихъ предположеніяхъ по направленію на Османбазаръ, чтобы я своевременно распорядился, и сообщите объ общихъ предположеніяхъ вашихъ о положеніи дѣлъ вообще. Г.-ад. *кн. Дондуковъ.*

На документѣ—помѣтка: „Сообщить г.-л. *Эрнроту*".

(См. № 370 наст. вып.).

---

364. Двѣ телеграммы Волкова интенданту XI арм. корпуса, 27 декабря 1877 г.

(Воен.-Учен. Арх., отд. II, д. № 7320, т. CLXXXIX, стр. 30 и 31).

1) Отъ 12 ч. 55 м. пополуночи, изъ Елены въ Тырновъ. Въ складѣ нѣтъ спирту, сахару и крупы. Прошу вашего распоряженія о присылкѣ. За интенданта 26-й пѣх. дивизіи *Волковъ.*

2) Отъ 12 ч. 20 м. пополудни. Спирту прошу выслать 6 бочекъ, сахару 50 пудовъ, крупы 1.500 пудовъ, сухарей—сколько можно, ячменя—какъ можно больше; консервы есть. За интенданта 26-й пѣх. дивизіи *Волковъ.*

---

365. Телеграмма кап. Вноровскаго въ штабъ XI арм. корпуса, 27 декабря 1877 г.

(Воен.-Учен. Арх., отд. II, д. № 4979, т. III, стр. 435).

Отъ 10 ч. 30 м. пополуночи, изъ Тырнова въ Елену. Сдана разсыльному въ 10 ч. 40 м. пополуночи. Начальникъ Ханнкіойскаго отряда отъ 26 декабря доноситъ, что въ отрядѣ благополучно; противъ посланныхъ 25 декабря за Лысую гору 23 охотниковъ турки разсыпали цѣпь около 60 человѣкъ. Охотники, не имѣя приказанія ввязываться въ бой, вернулись назадъ. Кап. *Вноровскій.*

(См. № 327 наст. вып.).

27 декабря 1877 г.

366. Приказаніе по войскамъ XI арм. корпуса, 27 декабря 1877 г.

(Воен.-Учен. Арх., отд. II, д. № 4840, стр. 281).

Командующій корпусомъ изволилъ приказать всѣмъ г.г. офицерамъ, назначеннымъ согласно диспозиціи по войскамъ корпуса, отданной на 24 и 25 декабря, въ распоряженіе начальниковъ Бебровскаго и Твардицкаго отрядовъ, вернуться нынѣ же къ мѣстамъ ихъ служенія. Г.-м. *Немира.*

(См. № 191 наст. вып.).

---

367. Три телеграммы г.-л. Деллингаузена Главнокомандующему, 27 декабря 1877 г.

(Воен.-Учен. Арх., отд. II, д. № 7320, т. CLXXXIX, стр. 11, 13 и 14).

1) Отъ 12 ч. 20 м. пополуночи, изъ Елены въ Боготь. Такъ какъ непріятель, занимавшій укрѣпленную позицію на Дѣвичьей Могилѣ, обстрѣливалъ Ахметли и безнаказанно поражалъ отрядъ полк. *Красовскаго*, состоящій изъ Якутскаго и Вятскаго полковъ и расположенный у этого селенія, то оказалось необходимымъ взять эту позицію, что и исполнено этимъ отрядомъ сего числа [1]), несмотря на превосходство силъ противника. Турки, выбитые изъ своей укрѣпленной позиціи, поспѣшно отступили къ Сгара-Рѣкѣ, оставивъ въ нашихъ рукахъ впереди фронта болѣе 200 и на Дѣвичьей Могилѣ 70 тѣлъ, кромѣ уже похороненныхъ ими самими убитыхъ вчерашняго дня въ восьми могилахъ. Въ Ахметли захваченъ большой запасъ фуража, галетъ, проволоки и телеграфный аппаратъ. Съ нашей стороны потери въ оба дня состоятъ изъ двухъ раненыхъ офицеровъ Вятскаго полка: кап. *Снаксарева*—тяжело и маіора *Левгерова*—легко; нижнихъ чиновъ убитыхъ 18, раненыхъ 187 и безъ вѣсти пропавшихъ 7. Особенно отличились 3-й баталіонъ Вятскаго полка и 1-й эскадронъ Орденскаго. Взятые въ этомъ дѣлѣ плѣнные показываютъ, что кромѣ 11 таборовъ, отступившихъ къ Стара-Рѣкѣ, сосредоточено еще 10 таборовъ въ Казанѣ. Г.-л. *Деллингаузенъ.*

2) Отъ 11 ч. 50 м. пополудни, изъ Елены въ Боготь. Передана 28 дек. въ 12 ч. 15 м. пополуночи. Отрядъ полк. *Красовскаго* занимаетъ Дѣвичью могилу, Ахметли и Беброво. Въ теченіе сегодняшняго дня имъ разрушенъ телеграфъ, соединяющій Стара-Рѣку съ Османбазаромъ, и высланъ разъѣздъ испортить телеграфное сообщеніе между Стара-Рѣкой и Котломъ. Къ юго-востоку отъ Ахметли, верстахъ въ 10, замѣчено на горизонтѣ около двухъ таборовъ пѣхоты. Передъ фронтомъ же, у Дѣвичьей Могилы непріятеля не видно; повидимому турки сосредоточиваются у Стара-Рѣки. По ущельямъ со стороны Котла видны одни башибузуки. Отрядъ полк. *Шульгина* занялъ перевалъ къ Твардицѣ, расчистивъ дорогу отъ глубокаго снѣга, исправивъ разрушенные турками три моста и уничтоживъ на протяженіи двухъ верстъ засѣки. Охотники нашли гору Доксъ брошенною турками, но на горѣ Сверчинакъ виденъ непріятельскій лагерь и укрѣпленія. Охотники эти, вызвавъ тревогу въ лагерѣ, вернулись обратно благополучно. Отрядъ полк. *Попова*,

---

[1]) Телеграмма *составлена* вѣроятно до 12 ч. ночи, т. е. 26 декабря. *Ред.*

высланный изъ Кесарева къ Джумали въ составѣ двухъ ротъ пѣхоты, двухъ орудій, одного эскадрона и двухъ сотенъ казаковъ, не могъ достигнуть селенія по причинѣ глубокаго снѣга; въ этомъ отрядѣ ранены два человѣка. Г.-л. *Деллингсгаузенъ*. *27 декабря 1877 г.*

3) Отъ 5 ч. 30 м. пополудни, изъ Елены въ Ловчу. Подвижныя колонны полк. *Карцанова*—три роты Охотскаго полка и полк. *Ренвальда*—двѣ роты Охотскаго и двѣ—Енисейскаго полковъ, направленныя изъ Кесарева и Ново-Села въ долину Стеврекъ, имѣли въ теченіе всего вчерашняго дня жаркую перестрѣлку съ вооруженными жителями и башибузуками. Подвижными этими колоннами, вмѣстѣ съ колонною полк. *Рика*, разорено нѣсколько селеній и забрано зерно и скотъ. Потери всего за вчерашній день въ Златарицко-Кесаревскомъ отрядѣ: тяжело раненъ поруч. Енисейскаго полка *Лаврентьевъ* и нижн. чиновъ убито 7, ранено 24 человѣка. Г.-л. *Деллингсгаузенъ*.

---

368. Четыре телеграммы г.-л. Деллингсгаузена г.-л. Эрнроту, 27 декабря 1877 г.

(Воен.-Учен. Арх., отд. II, д. № CLXXXIX, стр. 185).

1) Отъ 12 ч. 15 м. пополуночи, изъ Елены черезъ Тырновъ и Джулюницу въ Ново-Село. Получена въ 2 ч. 30 м. пополуночи. Ген. *Непокойчицкій* увѣдомляетъ, что по слухамъ турки собираются въ значительныхъ силахъ близъ Османбазара. Сообщите, не имѣете ли вы какихъ-либо объ этомъ свѣдѣній. Г.-л. *Деллингсгаузенъ*.

(См. №№ 302 и 369, 2-й наст. вып.).

2) Отъ 11 ч. 25 м. пополуночи, изъ Елены черезъ Тырновъ и Джулюницу въ Ново-Село. Принята въ 1 ч. пополудни. Поиски въ долину Стеврекъ-су прекратите и отведите войска въ прежнее расположеніе, съ занятіемъ лишь до возвращенія Якутскаго полка его мѣстъ Селенгинскимъ полкомъ. Г.-л. *Деллингсгаузенъ*.

3) Отъ 5 ч. 20 м. пополудни, изъ Елены черезъ Тырново и Джулюницу въ Ново-Село. Принята въ 7 ч. 30 м. пополудни. Прошу донести мнѣ, почему, вопреки моего распоряженія, были употреблены вами для поисковъ въ долинѣ Стеврекъ-су роты Енисейскаго полка подъ начальствомъ полк. *Ренвальда*. Г.-л. *Деллингсгаузенъ*.

4) Отъ 8 ч. 24 м. пополудни, изъ Елены черезъ Тырновъ и Джулюницу въ Ново-Село. Принята въ 9 ч. 57 м. пополудни. Командиръ XIII корпуса проситъ объ аккуратной посылкѣ Кесаревскимъ отрядомъ разъѣздовъ къ Куру-Джеренъ (Курудере. *Ред.*), о скорѣйшей высылкѣ ген. *Тальберга* къ новому мѣсту служенія, такъ какъ въ 35-й дивизіи нѣтъ налицо ни одного бригаднаго командира. Начальство надъ авангардомъ на Османбазарской дорогѣ можетъ быть поручено командиру полка. Г.-л. *Деллингсгаузенъ*.

---

369. Четыре телеграммы г.-л. Эрнрота г.-л. Деллингсгаузену, 27 декабря 1877 г.

(Воен.-Учен. Арх., отд. II, д. № 4979, т. III, стр. 436—444).

1) Отъ 2 ч. 16 м. пополуночи, изъ Джулюницы въ Елену. Сдана разсыльному въ 4 ч. пополуночи. Отрядъ *Рика* ночуетъ на скатѣ долины Стеврекъ-су въ виду Козлубека. Разорилъ нѣсколько деревень, взялъ скотъ, зерно безъ

27 декабря 1877 г.

потерь. Подвижныя колонны полк. *Карганова* и *Ренвальда* выступили съ разсвѣтомъ изъ Кесарева и Ново-Села въ направленіи на Козлубекъ. Упорное дѣло съ башибузуками. *Рикъ* слышалъ перестрѣлку; не понимаю—почему не вошелъ въ связь. Послано донесеніе съ нарочнымъ за непринятіемъ телеграммы. Передъ Кесаревымъ тихо. Г.-л. *Эрнротъ*.

2) Отъ 4 ч. 55 м. пополуночи, изъ Джулюницы въ Елену. Сдана разсыльному въ 9 ч. пополуночи. Ничто не подтверждаетъ пока вѣрности слуха, дошедшаго до ген. *Непокойчицкаго*. Мнѣ онъ кажется невѣроятнымъ. Г.-л. *Эрнротъ*.

3) Отъ 6 ч. 40 м. пополудни, изъ Джулюницы въ Елену. Сдана разсыльному въ 7 ч. 55 м. пополудни. Движеніе на Джумали было пріостановлено въ началѣ. Глубокій снѣгъ покрывалъ путь, такъ что полк. *Поповъ* не имѣлъ возможности двигаться съ быстротою, требующеюся при нечаянномъ нападеніи. Ранено два человѣка. 94-й полкъ перейдетъ завтра въ Лѣсковецъ. *Рику* послано приказаніе возвратиться въ Златарицу; онъ, кажется, воспользовался плодами наступленія на Козлубекъ колоннъ *Карганова* и *Ренвальда*. Г.-л. *Эрнротъ*.

4) Отъ 7 ч. пополудни, изъ Джулюницы въ Елену. Сдана разсыльному въ 10 ч. 14 м. пополудни. Прибылъ сюда; посты слышали вчерашнюю стрѣльбу *Рика*. Сегодня выступили съ подвижными колоннами полк. *Ренвальдъ*—отсюда, полк. *Кагановъ*—изъ Кесарева въ направленіи Козлубека. Г.-л. *Эрнротъ*.

---

370. Начальникъ штаба XI арм. корпуса начальнику Кесарево-Златарицкаго отряда, 27 декабря 1877 г., г. Елена.

(Воен.-Учен. Арх., отд. II, д. № 4872, т. III, стр. 286).

Командиръ XIII арм. корпуса г.-л. *кн. Дондуковъ* телеграммою отъ сего числа увѣдомляетъ объ усиленіи турецкихъ войскъ на Османбазарской дорогѣ и о движеніи ихъ войскъ чрезъ Османбазаръ на Котелъ. При этомъ *кн. Дондуковъ* присовокупляетъ, что на случай нападенія на Кесаревскій отрядъ противъ праваго турецкаго фланга будетъ двинутъ изъ Кады-кьоя полкъ пѣхоты съ батареею и дивизіономъ драгунъ, о чемъ по приказанію командующаго корпусомъ увѣдомляю ваше превосходительство. Г.-м. *Немира*.

(См. № 363 наст. вып.).

---

371. Телеграмма г.-л. Эрнрота маіору Козловскому, 27 декабря 1877 г.

(Воен.-Учен. Арх., отд. II, д. № 7320, т. CLXXXIX, стр. 203).

Отъ 9 ч. 40 м. пополуночи, изъ Джулюницы въ Ново-Село. Получена въ 10 ч. 36 м. пополудни. Быть готовымъ сегодня и завтра выступить съ двумя ротами по востребованію и указанію полк. *Рика*, который на горѣ, верстахъ въ шести у Козлубека. Обратный разъѣздъ изъ 4 казаковъ только что тронулся, чтобы чрезъ Ново-Село дойти до отряда *Рика*. Урядникъ *Мушкатовъ* можетъ дѣлать то же самое. Г.-л. *Эрнротъ*.

---

372. Три телеграммы маіора Козловскаго начальнику Джулино-Кесаревскаго отряда, 27 декабря 1877 г.

27 декабря 1877 г.

(Воен.-Учен. Арх., отд. II, д. № 7320, т. CLXXXIX, стр. 187, 190 и 191).

1) Отъ 11 ч. 30 м. пополуночи, изъ Ново-Села въ Джулюницу. Принята въ 12 ч. 5 м. пополудни. Посланный сегодня рано утромъ разъѣздъ, пройдя чрезъ Дурнадерское ущелье, чтобы разыскать мѣсто нахожденія отряда полк. *Рика*, встрѣченъ съ Сіянскихъ горъ выстрѣлами и вынужденъ былъ возвратиться, не достигнувъ цѣли. Маіоръ *Козловскій.*

2) Отъ 6 ч. 50 м. пополудни, изъ Ново-Села въ Джулюницу. Принята въ 8 ч. пополудни. Въ Ново-Селѣ все благополучно. Въ 5 ч. вечера къ юго-востоку отъ Ново-Села и правѣе ближняго Козлубека, за горами, показались густые клубы дыма на большомъ пространствѣ. Посланъ въ ту сторону разъѣздъ. Выстрѣловъ не было весь день слышно. Маіоръ *Козловскій.*

3) Отъ 8 ч. 25 м. пополудни, изъ Ново-Села въ Джулюницу. Принята въ 8 ч. 50 м. пополудни. Сейчасъ отъ полк. *Рика* получилъ слѣдующее увѣдомленіе: „Сегодня стою въ долинѣ рѣки Стеврекъ-су. Завтра пойду обратно по высотамъ надъ Сіансами (Сенанцы. *Ред.*) и спущусь у Чатырь-Дыра (Чаталдере. *Ред.*) на Рамазанъ въ Златарицу". Полк. *Рика* увѣдомилъ о возвращеніи подвижныхъ колоннъ и о моей готовности въ случаѣ надобности подкрѣпить. Маіоръ *Козловскій.*

---

373. Командиръ 41-го пѣх. Селенгинскаго полка, кому—не обозначено, 27 декабря 1877 г., долина р. Стеврекъ-су.

(Воен.-Учен. Арх., отд. II, д. № 4872, т. III, стр. 285).

Отъ 1 ч. 5 м. пополуночи. Вчера, 26 числа, послано два донесенія: одно—въ 5 часовъ, а другое—въ 7 ч. 35 м. пополудни. Въ послѣднемъ испрашивалъ приказанія отступить на Ново-Село. До настоящаго времени не получилъ никакого отвѣта, а потому вновь испрашиваю приказанія—можно ли отступить во избѣжаніе утомленія людей прямо на Ново-Село высотами. Сегодня все тихо, стрѣльбы нѣтъ и нигдѣ не слышно. Поутру въ 10 ч. вдали видны были большіе обозы жителей, уходившихъ изъ-за рѣки Стеврекъ къ Османбазару. Надо полагать, что это тѣ именно, которые 25 и 26 числа бѣжали отъ моего наступленія. Скота имѣли болѣе 300 головъ. Въ отрядѣ все благополучно, больныхъ мало. Изъ Ново-Села возвратился мой разъѣздъ и сообщилъ, что сегодня тамъ все спокойно. Полк. *Рикъ.*

(См. № 314 наст. вып.).

---

374. Телеграмма г.-л. Эрнрота полк. Карганову, 27 декабря 1877 г.

(Воен.-Учен. Арх., отд. II, д. № 7320, т. CLXXXIX, стр. 202).

Отъ 12 ч. 25 м. пополуночи, изъ Джулюницы въ Ново-Село. Принята въ 4 ч. 30 м. пополуночи. Отъ *Рика* получено донесеніе. Онъ слышалъ вашу стрѣльбу; почему не открылъ связи—не понимаю. Отбилъ много скота, зерна много; взять

27 декабря 1877 г. съ собою мало можетъ. Пойдетъ назадъ чрезъ Ново-Село. Оставьте тамъ одну роту, дабы *Козловскій* при первомъ востребованіи могъ выступить съ двумя ротами. Г.-л. *Эрнротъ*.

---

375. Телеграмма полк. Ренвальда г.-л. Эрнроту, 27 декабря 1877 г.

(Воен.-Учен. Арх., отд. II, д. № 7320, т. CLXXXIX, стр. 186).

Отъ 10 ч. 25 м. пополуночи, изъ Ново-Села въ Джулюницу. Принята въ 11 ч. 15 м. пополуночи. Казакамъ изъ отряда полк. *Рика*, присланнымъ вами ко мнѣ, было приказано мною доставить письменное свѣдѣніе полк. *Рику*. Урядникъ почему-то увезъ записку самъ со всѣми 5-ю казаками, прибылъ въ Ново-Село, гдѣ заявилъ, что отправляется въ Златарицу. Доставилъ ли мою записку—не знаю; въ Ново-Селѣ казаковъ этихъ нѣтъ. Полк. *Ренвальдъ*.

---

376. Три телеграммы г.-л. Эрнрота полк. Тугенгольду, 27 декабря 1877 г.

(Воен.-Учен. Арх., отд. II, д. № 4872, т. III, стр. 321, 325 и 327).

1) Отъ 10 ч. 25 м. пополуночи, изъ Джулюницы въ Лѣсковецъ. Принята въ 10 ч. 30 м. пополуночи. Г.-м. *Больдту* прибыть 29 числа въ Джулинъ для принятія начальства надъ авангардомъ на Османбазарской дорогѣ, на случай отъѣзда ген. *Даме*. Г.-л. *Эрнротъ*.

2) Отъ 2 ч. пополудни, изъ Джулюницы въ Лѣсковецъ. Принята въ 2 ч. 25 м. пополудни. Къ ночи прибудутъ въ Лѣсковецъ до 25 раненыхъ. Главному врачу распорядиться приготовленіемъ пищи и помѣщеній. Г.-л. *Эрнротъ*.

На телеграммѣ — помѣтки: „Прошу дивизіоннаго доктора расписаться въ извѣстности этого и принять къ исполненію. Полк. *Тугенгольдъ*“ и „Читалъ главн. врачъ. (Подпись не разборчива).

3) Отъ 6 ч. 30 м. пополудни, изъ Джулюницы въ Лѣсковецъ. Принята въ 6 ч. пополудни [1]). Завтра переѣду въ Лѣсковецъ. Г.-л. *Эрнротъ*.

На телеграммѣ—помѣтка: „Для прочтенія его превосходительству ген. *Салову*“.

---

377. Реляція о дѣйствіяхъ отряда полк. Попова 27 декабря 1877 г. [2]).

(Воен.-Учен. Арх., отд. II, д. № 4872, т. III, стр. 290).

Вслѣдствіе личнаго приказанія вашего превосходительства произвести 27 сего декабря быструю рекогносцировку по Османбазарской дорогѣ въ д. Джумали, я, ввѣренный мнѣ отрядъ, состоявшій изъ трехъ ротъ Охотскаго полка, 2 эскадроновъ Владимірскаго ул. полка, сотни 13-го каз. полка и 2 орудій 6-й батареи 11-й арт. бригады, собралъ въ 8½ ч. утра, между 6-мъ и казачьими постами, гдѣ, оставивъ два орудія съ ротою пѣхоты на позиціи и направивъ ½ эскадрона уланъ чрезъ Енедже (Енжи-Кьой. *Ред.*) по направленію къ Джумали, приказалъ держаться разъѣзду этому на высотѣ отряда. Съ остальными частями,

---

[1]) Съ подл. свѣрено. *Ред.*

[2]) Рапортъ полк. *Попова* начальнику Османбазарскаго отряда, отъ 28 декабря 1877 г.

имѣя пѣхоту впереди, направился къ д. Демиркіой [1]). Назначенная 2-я стр. рота, съ 9-ю ротою въ резервѣ для занятія д. Демиркіой исполнила эту операцію, несмотря на глубокій снѣгъ и сильно пересѣченную мѣстность, молодецки, не встрѣтивъ, впрочемъ, сильнаго сопротивленія со стороны турокъ, которыхъ въ деревнѣ было около 150 человѣкъ; дальнѣйшей же рекогносцировки кавалеріею до Джумали я не дѣлалъ по случаю глубокаго и твердаго снѣга и неимѣнію совершенно дороги. Д. Демиркіой была занята башибузуками, какъ равно и въ окрестностяхъ по донесенію разъѣздовъ замѣтны они же; регулярныхъ войскъ нѣтъ. *27 декабря 1877 г.*

Въ перестрѣлкѣ при занятіи д. Демиркіой легко ранены два нижнихъ чина 2-й стр. роты. По отступленіи отряда къ казачьему посту по собравшимся туркамъ въ д. Демиркіой было сдѣлано шесть довольно удачныхъ орудійныхъ выстрѣловъ. О чемъ вашему превосходительству доношу. (Съ копіи,—подлинный подписалъ командиръ № 13 каз. Донскаго полка. Полк. *Поповъ*).

378. Донесеніе о дѣйствіяхъ взвода 6-й батареи 11-й арт. бригады 27 декабря 1877 г. [2])

(Воен.-Учен. Арх., отд. II, д. № 4872, т. III, стр. 292).

26 декабря я получилъ приказаніе отъ начальника 11-й пѣх. дивизіи, чтобы 27 декабря съ разсвѣтомъ одинъ взводъ былъ готовъ къ выступленію изъ с. Кесарева по Османбазарской дорогѣ къ с. Демиркіою [1]); взводъ долженъ былъ поступить въ составъ летучаго отряда, состоящаго изъ двухъ эскадроновъ 13-го Владимірскаго ул. Его Императорскаго Высочества Михаила Николаевича полка, сотни 13-го каз. Донского полка и 3 ротъ 43-го пѣх. Охотскаго полка, подъ командою командира 13-го каз. полка полк. *Попова*. Цѣль отряда—нечаянный набѣгъ съ кавалеріей на с. Демиркіой и Джумали, а если-бы наша кавалерія встрѣтила значительныя силы непріятеля, то мы должны были принять на себя прикрытіе отступленія. Для исполненія сего взводу, въ виду того что за рѣкою Біюкъ-Дере (Кесаревка) дорога протоптана до передовыхъ постовъ только для пѣшеходовъ въ одинъ рядъ, я послалъ изъ д. Джулина (Джулюница. *Ред.*) два выноса для подпряжки зарядныхъ ящиковъ, а ночью самъ прибылъ ко взводу. Съ разсвѣтомъ взводъ выступилъ вмѣстѣ съ отрядомъ, перешелъ въ бродъ рѣчку Біюкъ-Дере (Кесаревку) и, дойдя до возвышенностей, гдѣ находятся передовые посты № 6 и казачій пикетъ, занялъ позицію недоходя с. Демиркіоя и дожидался отступленія кавалеріи. Съ движеніемъ нашего отряда въ с. Демиркіой, непріятель отступилъ въ лѣсъ на горѣ къ востоку отъ Демиркіоя, когда же нашъ отрядъ началъ обратное движеніе, непріятель опять спустился въ Демиркіой и для пресѣченія возможности преслѣдованія я приказалъ командиру 2-го взвода поруч. *Ищенкову* открыть огонь по с. Демиркіою; выпущенныхъ 7 гранатъ было достаточно, чтобы заставить непріятеля прекратить огонь и преслѣдованіе. (Съ копіи,—подл. подписалъ полк. *Рымашевскій*).

---

[1]) См. примѣчаніе къ док. № 100. *Ред.*

[2]) Представлено командиромъ 6-й батареи 11-й арт. бригады начальнику Османбазарскаго отряда 28 декабря 1877 г., № 1684, с. Джулюница.

27 декабря 1877 г.

379. Начальникъ Бебровскаго отряда командующему XI арм. корпусомъ (четыре полевыхъ записки), 27 декабря 1877 г.

(Воен.-Учен. Арх., отд. II, д. № 4979, т. III, стр. 452—455).

1) Дѣвичью Могилу я занялъ 10 ротами ввѣреннаго мнѣ отряда. Главныя же силы расположилъ въ Ахметли и на 4 отдѣльныхъ позиціяхъ въ окрестностяхъ названнаго селенія.

Телеграфъ, соединяющій Стара-Рѣку съ Османбазаромъ разрушилъ еще вчера. Сегодня послалъ рекогносцировочную партію къ телеграфу, протянутому между Стара-Рѣкой и Котломъ съ цѣлью прервать сообщеніе между этими пунктами.

Къ юго-востоку отъ Беброва, верстахъ въ 10 отъ названнаго пункта, стоятъ все тѣ же силы турокъ, т.-е. два табора, отъ коихъ отдѣляются пикеты по направленію къ дорогѣ, соединяющей Беброво съ Ахметли, т.-е въ тылъ моему настоящему расположенію. Противъ этихъ пикетовъ я выставилъ двѣ роты Вятскаго полка, а впередъ на горы, по направленію къ Котлу, послалъ охотниковъ Якутскаго полка и 6 казаковъ. Бебровскому же коменданту и начальнику оставленныхъ въ Бебровѣ 5 ротъ подполк. *Мацкевичу*, приказалъ обратить вниманіе на дорогу Бебровско-Казанскую, гдѣ имъ выставлена на позицію одна рота и на дорогу Османбазарскую, куда посланъ разъѣздъ гусаръ.

Разъѣздъ, посланый съ сотникомъ *Броковымъ*, на мой крайній лѣвый флангъ присоединился къ отряду г.-л. *Эрнрота*, отъ котораго однако я никакихъ извѣстій не получаю, да, полагаю, и не получу, хотя у г.-л. *Эрнрота* остался 4-й эскадронъ уланъ и $^1/_2$ сотни 2-й сотни. Тѣ и другіе знаютъ дороги Османбазарскую и Бебровскую, и потому было-бы желательно, чтобы кто-нибудь изъ нихъ былъ присланъ ко мнѣ поперечными путями. На Дѣвичьей Могилѣ и въ прочихъ позиціяхъ приступилъ къ устройству окоповъ и въ разъясненномъ мнѣ положеніи ввѣреннаго мнѣ отряда буду ночевать, если со стороны непріятеля не будетъ чего-либо предпринято. Полк. *Красовскій.*

2) 4 ч. пополудни. На моемъ лѣвомъ флангѣ на горахъ непріятель скрылся. Въ Бебровѣ я оставилъ всего 4 роты (2 Якутскаго и 2 Вятскаго), подъ начальствомъ подполк. *Мацкевича.*

Остальныя войска расположены въ укрѣпленной позиціи на Дѣвичьей Могилѣ и въ Ахметли, гдѣ найдены 4 большихъ барака и другія воинскія помѣщенія, оружейная мастерская, телеграфная станція, пекарня съ громаднѣйшею печкою, амбаръ съ зерновымъ фуражемъ, большіе склады патроновъ и небольшіе склады муки, изъ которой въ настоящее время выпекается хлѣбъ; изоляторы въ числѣ 25 штукъ, проволоку на 3 версты и другія найденныя телеграфныя принадлежности я передаю интенданту 13-й кавалерійской дивизіи, ротм. *Мясникову* для отправки въ Елену. 90 повозокъ интендантскаго транспорта будутъ нагружены фуражемъ и отправятся также въ Елену. Нѣтъ мѣшковъ для ссыпки пшеничной муки, найденной въ Ахметли. Передъ фронтомъ у Дѣвичьей Могилы непріятеля не видно, но турки сосредоточиваются у Стара-Рѣки. По ущельямъ со стороны Котла видны одни башибузуки, но замѣчаются кое-гдѣ и сомкнутыя части. Полк. *Красовскій.*

27 декабря 1877 г.

3) 7 ч. пополудни. Передъ фронтомъ позиціи у Стара-Рѣки прежніе три турецкихъ лагеря. Кромѣ незначительной перестрѣлки, которую вели наши передовые посты съ турецкими передъ фронтомъ позиціи, и нашихъ разъѣздовъ съ башибузуками, появлявшимися на горахъ, находящихся на нашемъ лѣвомъ флангѣ— никакихъ другихъ предпріятій не было.

Сейчасъ (7 ч. пополудни) получилъ увѣдомленіе изъ Беброва о томъ, что къ сѣверо-востоку отъ Беброва показались войска конныя и пѣшія, но въ какомъ числѣ не сообщаютъ. Я, однако, вполнѣ увѣренъ, что это не наши казаки, состоящіе въ отрядѣ у г.-л. *Эрнрота.* Такъ какъ я значительно удалился отъ Беброва и вся кавалерія у меня въ расходѣ, то не могу завтра на разсвѣтѣ предпринять усиленной рекогносцировки изъ Беброва въ означенномъ направленіи, но нахожу это крайне необходимымъ, и потому просилъ-бы ваше превосходительство, если это возможно, выслать изъ Марена къ Беброву эскадронъ драгунъ съ цѣлью производства рекогносцировки по дорогѣ изъ Елены на Стеврекъ. Въ случаѣ, если ночью подтвердится свѣдѣніе о близости непріятельскихъ силъ къ Беброву, то я отправлю въ Беброво ночью-же свои двѣ тыловыя роты. Полк. *Красовскій.*

4) 11 ч. 30 м. пополудни. Запасы фуража и хлѣба въ Ахметли и окрестныхъ деревняхъ *громадные,* а потому, если ваше превосходительство находите возможнымъ ими воспользоваться, то на вывозку ихъ потребуется два дня по крайней мѣрѣ, и при этомъ съ помощью интендантскаго транспорта. Въ настоящее время, благодаря этому изобилію, ввѣренный мнѣ отрядъ *ни въ чемъ не нуждается:* ни въ хлѣбѣ, который сами печемъ, ни въ мясѣ, которое по случаю праздниковъ, и пользуясь отбитымъ скотомъ, употребляется по три фунта на человѣка. Весь отрядъ кромѣ того расположенъ въ крытыхъ помѣщеніяхъ. Если не получу мѣшковъ, то перевезу муку въ полотнищахъ палатокъ. Выполнить диспозицію могу лишь въ ночь съ 28 на 29 въ виду: 1, необходимости отступить скрытно 2, для того, чтобы своевременно отвезти тяжести и 3, дабы очистить себѣ путь отступленія. Въ виду изложенныхъ выше условій для вывозки продовольствія я бы просилъ ваше превосходительство разрѣшить мнѣ выступить въ ночь съ 29 на 30. Уходя, сожгу все, что не можетъ намъ подходить въ будущемъ или чѣмъ могутъ воспользоваться турки. Впрочемъ, всѣ распоряженія для отступленія въ ночь съ 28 на 29 сдѣланы. Полк. *Красовскій.*

---

380. Командиръ 102-го пѣх. Вятскаго полка начальнику Бебровскаго отряда, 27 декабря 1877 г.

(Воен.-Учен. Арх., отд. II, д. № 6212, стр. 308).

Для слѣдованія, въ случаѣ надобности, въ Беброво назначены мною 5-я и 2-я стр. роты. При артиллеріи останется 6-я рота. Полк. *кн. Шахаметьевъ.*

---

27 декабря 1877 г.

381. Начальникъ праваго фланга Бебровскаго отряда начальнику того же отряда, 27 декабря 1877 г.

(Воен.-Учен. Арх., отд. II, д. № 6212, стр. 299).

Въ дополненіе моихъ донесеній присовокупляю слѣдующее: при обходѣ непріятелемъ моего лѣваго фланга было мною сдѣлано распоряженіе о выдвиженіи впередъ 2 ротъ (11-й и 12-й лин.), которыя атаку непріятеля отбили, перешли въ наступленіе, но по случаю наступившей темноты заняли первыя позиціи. Вообще, доношу о молодецкихъ поступкахъ какъ командировъ ротъ, такъ равно и нижнихъ чиновъ какъ Вятскихъ, такъ и 1-й и 2-й ротъ лин. Якутскаго, находившихся въ моемъ правомъ отрядѣ. Объ отбитіи мною множества скота, фуража, патроновъ мною уже донесено вашему высокоблагородію. Драгуны и казаки дѣйствовали молодецки. Маіоръ *Ольшевскій*.

---

382. Маіоръ Ивановъ начальнику Бебровскаго отряда, 27 декабря 1877 г.

(Воен.-Учен. Арх., отд. II, д. № 6212, стр. 303).

Отъ 7 ч. 45 м. пополудни. Доношу вашему высокоблагородію, что 12-я рота, расположенная на постахъ въ центрѣ, соединяется справа съ постами маіора *Казимирова*, а слѣва съ постами 10-й роты, занимающей посты на лѣвомъ флангѣ на горахъ и впереди Ахметли и другой деревни, названіе которой опредѣлить не могу. Сзади 10-й роты, въ резервѣ расположена 9-я рота. Противъ расположенія нашихъ постовъ, впереди, непріятельскихъ огней не видно. Маіоръ *Ивановъ*.

---

383. Кап. Масловъ начальнику Бебровскаго отряда, 27 декабря 1877 г.

(Воен.-Учен. Арх., отд. II, д. № 6212, стр. 283).

Разъѣзды, бывшіе на перевалѣ, удалились; вновь появилось 7 человѣкъ, изъ которыхъ 5 человѣкъ уѣхали назадъ, а 2 человѣка поѣхали за вершиной по направленію къ вашему биваку. Съ лѣвой стороны отъ меня, почти противъ середины возвышенности, идущей изъ Беброва въ Маренъ, появился разъѣздъ около 10—15 человѣкъ и остановился впереди, т. е. ближе тѣхъ 40—50 человѣкъ пѣхоты, о которыхъ мною донесено. Подполк. *Мацкевичъ* здѣсь и сказалъ, что разъѣзды эти наши. Кап. *Масловъ*.

---

384. Подполк. Мацкевичъ начальнику Бебровскаго отряда (три донесенія), 27 декабря 1877 г.

(Воен.-Учен. Арх., отд. II, д. № 6212, стр. 302, 306 и 307).

1) Объѣхалъ и осмотрѣлъ тщательно весь лѣвый флангъ и нигдѣ ничего не замѣтилъ; показавшіеся на высотахъ конные и пѣшіе, были никто иной, какъ братушки, желавшіе пробраться за поживой въ попутныя деревни и до Ахметли;

я поѣхалъ къ нимъ навстрѣчу, говорилъ съ ними и поэтому сомнѣнія быть не можетъ. Подполк. *Мацкевичъ*. *27 декабря 1877 г.*

2) Прошу покорно ваше высокоблагородіе почтить меня приказаніемъ—что именно я имѣю право отправить въ Елену, причемъ присовокупляю, что въ данное время въ моемъ распоряженіи не находится ни одной интендантской подводы, такъ какъ еще вчерашняго числа онѣ отправлены къ биваку у шалашей, что у ставки вашей; повозокъ этихъ должно быть 32.

Поруч. *Бурминъ* прибылъ съ 40 лошадьми и 8 подводами съ недостаточнымъ количествомъ мѣшковъ, почему я и приказалъ каптенармусамъ всѣхъ ротъ, которыя находятся, изготовить изъ полотнищъ по два мѣшка, что и дастъ къ разсвѣту 30 мѣшковъ и тѣмъ представится возможность пріобрѣтенія фуража. Девять подводъ изъ Ахметли прибыли съ фуражемъ въ Беброво. Какъ прикажете распорядиться этимъ фуражомъ? Подполк. *Мацкевичъ*.

3) Роты согласно приказанія вашего высокоблагородія распредѣлены и направлены. Маіору *Маевскому* я отправилъ увѣдомленіе, совѣтуя ему устроить складъ въ Еленѣ. Прошу ваше высокоблагородіе почтить меня приказаніемъ—кому сдавать въ Еленѣ предметы, указанные въ запискѣ вашей. Часть подъемныхъ лошадей прибыли съ поруч. *Бурминомъ* и сегодня же въ моемъ присутствіи на хуторѣ вблизи Беброва запаслись фуражемъ; о присылкѣ остальныхъ сообщено маіору *Маевскому*. Подполк. *Мацкевичъ*.

385. Маіоръ Вознесенскій начальнику Бебровскаго отряда, 27 декабря 1877 г.

(Воен.-Учен. Арх., отд. II, д. № 6212, стр. 304 и 305).

Въ с. Ахметли устраивались бараки на цѣлый баталіонъ, т. е. четыре барака, каждый на роту, пекарня съ громаднѣйшей печкой, амбаръ съ зерномъ, телеграфная станція, оружейная мастерская и помѣщеніе для штаба. По балаганамъ кучи патроновъ, вообще, замѣтно, что они здѣсь собирались зимовать. Я попробую спечь хлѣбъ на пекарнѣ изъ оставленной (до десяти четвертей) муки. Пошлю искать мѣшковъ и набью ихъ пшеничной мукой. 9-ю роту посылаю смѣнить 11-ю; 8-я—дежурная на бивачномъ расположеніи. У меня кругомъ тихо, но хотѣлось бы имѣть нѣсколько кавалеристовъ для развѣдокъ и посылокъ. Вамъ квартиру я приготовилъ. Маіоръ *Вознесенскій*.

Изоляторовъ штукъ двадцать пять и проволоки на двѣ-три версты, и ось отъ патроннаго ящика (русскаго) я отдалъ въ запасъ фурштатскому унтеръ-офицеру. *Расторгуевъ* съ охотниками возвратился; пригналъ нѣсколько штукъ скота. Маіоръ *Вознесенскій*.

27 декабря 1877 г.

386. Полк. Красовскій подполк. Мацкевичу, 27 декабря 1877 г.

(Воен.-Учен. Арх., отд. II, д. № 6212, стр. 281—282).

Шт.-кап. *Ложечниковъ* доноситъ: „сейчасъ показались войска конныя и пѣшія на сѣверѣ, противъ нашего лѣваго фланга и отчасти тыла; послалъ разъѣздъ узнать наши-ли они или турки". Пошлите и отъ себя разъѣздъ изъ Беброва по дорогѣ на Стеврекъ и о результатахъ рекогносцировки немедленно донесите мнѣ и сообщите начальнику Маренскаго отряда. Я просилъ командующаго корпусомъ о высылкѣ эскадрона драгунъ изъ Марена, завтра утромъ. Ночью же съ помощью охотниковъ Якутскаго полка разслѣдуйте непріятельскіе огни, если таковые виднѣются къ сѣверо-востоку отъ Беброва, и ночью-же мнѣ донесите о результатахъ по исполненіи сего, дабы я могъ сегодня же ночью послать къ вамъ подкрѣпленіе. Полк. *Красовскій.*

P. S. Для прочтенія настоящаго предписанія расписаться вамъ и маіору *Федорову* на семъ-же, и затѣмъ возвратить обратно. Все, отправляемое въ Елену сдавать коменданту.

На документъ—помѣтки: „Читалъ и немедленно все исполню. Подполк. *Мацкевичъ*" и „Читалъ маіоръ *Федоровъ*".

---

387. Корнетъ Ежовъ маіору Бородаевскому [1]) (полевая записка), 27 декабря 1877 г.

(Воен.-Учен. Арх., отд. II, д. № 6212, стр. 285).

Высоты къ сѣверо-востоку отъ Ахметли, т. е. на лѣвомъ флангѣ нашей позиціи, заняты небольшими отрядами турецкой пѣхоты, человѣкъ до 20 каждый. Съ нѣкоторыхъ постовъ спускаются внизъ по 10 человѣкъ. Туда посланъ разъѣздъ. Корн. *Ежовъ.*

На документъ—помѣтка: „Прошу сообщить кап. *Прожану*". *А. Кусаковъ.*

---

388. Прапорщикъ Кусаковъ [2]) кап. Прожану и маіору Бородаевскому, 27 декабря 1877 г.

(Воен.-Учен. Арх., отд. II, д. № 6212, стр. 284 и 286).

1) Колонна изъ роты или немного болѣе съ с.-в. отъ Ахметли по гребню идетъ въ обходъ нашего лѣваго фланга.

2) Туда-же въ обходъ лѣваго фланга идетъ баталіонъ пѣхоты по гребню горы отъ Ахметли съ с.-в.; вдали виднѣются еще колонны, величину разобрать трудно. Прапорщ. *Кусаковъ.*

---

[1]) 13-го гусарск. Нарвскаго полка. *Ред.*

[2]) 13-го драгунск. Орденскаго полка. *Ред.*

389. Командиръ 103-го пѣх. Петрозаводскаго полка начальнику штаба 26-й пѣх. дивизіи (двѣ полевыхъ записки), 27 декабря 1877 г.

27 декабря 1877 г.

(Воен.-Учен. Арх., отд. II, д. № 4979, т. III, стр. 450—451).

1) Отъ 8 ч. пополуночи. Въ отрядѣ все благополучно, въ теченіе ночи ничего не замѣчено. Сейчасъ отправляются на перевалъ двѣ роты для работъ по исправленію мостовъ и рубки лѣса; другія двѣ роты продолжаютъ чистку дороги отъ снѣга. Кавалерійскій полуэскадронъ отправится на гору на смѣну съ разсвѣтомъ, и когда вернется смѣнившійся полуэскадронъ, то о всемъ замѣченномъ тотчасъ же донесу. Кавалерійскій разъѣздъ, посланный вчера, вернулся поздно ночью, но изъ Миковцевъ попалъ въ Беброво, откуда былъ возвращенъ назадъ командиромъ Орденскаго драгунск. полка полк. *Лермантовымъ*. По соглашенію съ маіоромъ *Кардашевскимъ*, разъѣзды для связи съ Ахметли будутъ посылаться отъ 4-го эскадрона драгунъ, взводъ котораго постоянно находится въ Миковцахъ. Оказывается, что изъ Пашковцевъ на Хаинкіой идетъ дорога, почему она также, насколько возможно, будетъ обслѣдована кавалерійскими разъѣздами. Полк. *Шульгинъ*.

2) Отъ 4 ч. пополудни. По Твардицкой дорогѣ посланы двѣ роты и $^1/_2$ эскадрона кавалеріи. Двѣ роты разрабатываютъ и очищаютъ дорогу отъ глубокаго снѣга и перешли уже перевалъ. Первый мостъ уже починенъ, второй оставленъ безъ починки, такъ какъ въ этомъ мѣстѣ можетъ переходить пѣхота и кавалерія; если же потребуется перевести артиллерію, то его нужно починить. Третій мостъ, самый большой, теперь чинятъ; настилка вся цѣла, но подрублены посерединѣ балки: ихъ нужно замѣнить новыми. Работа можетъ быть окончена не ранѣе 24 часовъ. Отъ третьяго моста идутъ засѣки, числомъ 107 большихъ деревьевъ, положенныхъ группами поперекъ дороги на разстояніи около 5 верстъ. Деревья считаны драгунскими охотниками. Засѣки между 2 и 3 мостами сняты и сброшены въ оврагъ. Вызваны были охотники отъ драгунъ и гусаръ (по 6 человѣкъ) съ однимъ унтеръ-офицеромъ, которые отправились пѣшкомъ для осмотра турецкой позиціи на Доксъ. Эту гору прошли. Доксъ оставленъ турками, на г. Ченѣ замѣтны оставленныя укрѣпленія; людей не было видно. На горѣ же Сверчинакъ за Доксомъ, влѣво отъ главнаго пути, виденъ лагерь и батарея. Охотники подошли почти на ружейный выстрѣлъ и произвели тревогу въ лагерѣ. Слышны были сигналы и барабанный бой; около 20 человѣкъ выскочили на брустверъ. Послѣ того охотники отошли назадъ. Такъ какъ дорога была покрыта глубокимъ снѣгомъ, кони были слишкомъ утомлены. Ввиду возможности развѣдокъ со стороны, 2 ротамъ, защищающимъ дорогу сзади передовыхъ постовъ, приказано идти на ночлегъ не въ Кишлакъ, а за перевалъ и присоединиться къ ротамъ, стоящимъ у 3-го моста. Кроки отъ Кишлака до мѣста нахожденія передовыхъ постовъ и съ показаніемъ турецкихъ лагерей, насколько это видно со спуска съ горъ, пришлю съ вечернимъ донесеніемъ. Боковые разъѣзды отъ Лѣсковца доходили до Ахметли. Полк. *Шульгинъ*.

27—28 дек. 1877 г.

390. Двѣ телеграммы дивизіоннаго врача Катхе полк. Юнакову, 27 декабря 1877 г.

(Воен.-Учен. Арх., отд. II, д. № 6205, стр. 3 и д. № 5051, стр. 391).

1) Отъ 9 ч. 35 м. пополуночи, изъ Монастыря въ Елену. Сдана разсыльному въ 9 ч. 40 м. пополуночи. Прикажите сегодня не присылать больныхъ изъ полковъ. По случаю присылки раненыхъ въ лазаретѣ сегодня мѣстъ нѣтъ. *Катхе.*

2) Отъ 11 ч. 10 м. пополудни, изъ Монастыря въ Елену. Сдана разсыльному въ 11 ч. 15 м. пополудни. Завтра въ 11 ч. раненые будутъ отправлены въ Тырновъ и для пріема новыхъ раненыхъ будутъ свободныя мѣста. *Катхе.*

---

391. Описаніе дороги отъ Кишлака до Твардицы, 27 декабря 1877 г. [1]).

(Воен.-Учен. Арх., отд. II, д. № 6206, стр. 3).

Отъ Кишлака дорога направляется на югъ по весьма легкому скату небольшой высоты впереди главнаго хребта Балканъ. Дальше—по скату горы (въ главномъ хребтѣ) Чукларъ, огибая ее съ сѣверной, западной и южной сторонъ; съ этой стороны дорога имѣетъ мѣстами довольно крутые обрывы. Ширина дороги на всемъ пространствѣ на три и мѣстами на четыре лошади. Снѣжныхъ выбоинъ нѣтъ. Мостовъ три: первый требуетъ исправленія, такъ какъ онъ состоитъ изъ наложенныхъ небольшого діаметра бревенъ, не связанныхъ между собою, хотя онъ проложенъ черезъ узкій и неглубокій овражекъ; второй—для прохода всѣхъ трехъ родовъ оружія годенъ, и третій лишь можетъ быть къ завтрашнему дню. За третьимъ мостомъ по дорогѣ въ д. Твардицу устроены турками баррикады. Вся мѣстность до Твардицы покрыта строевымъ лѣсомъ, но деревья настолько отстоятъ другъ отъ друга, что съ дороги далеко можно видѣть во всѣ стороны. Спусковъ и подъемовъ, представляющихъ затрудненія даже для артиллеріи нѣтъ. Подпор. 103-го пѣх. полка *Трофимовъ.*

---

392. Телеграмма г.-л. Радецкаго г.-л. Карцову, (28 *Ред.*) декабря 1877 г.

(Воен.-Учен. Арх., отд. II, д. № 6173, стр. 210).

Изъ Шипки въ Ловчу. Ген. *Скобелевъ* въ настоящее время занимаетъ д. Имитли. Изъ нея въ 12 ч. двинется къ Шипкѣ, въ то же время съ восточной стороны атакуетъ Шипку *кн. Мирскій.* (Черновая, безъ подписи; написана рукой г.-л. *Радецкаго*).

---

[2]) Изъ дѣлъ 26-й пѣх. дивизіи. *Ред.*

393. Командиръ VIII корпуса начальнику Имитлійскаго отряда (полевая записка), 28 декабря 1877 г., Шипка.

28 декабря 1877 г.

(Воен.-Учен. Арх., отд. II, д. № 5753, стр. 89).

Отъ 4 ч. пополуночи. Колонна *кн. Мирскаго* въ настоящее время стоитъ съ восточной стороны д. Шипки. Вчера было видно, что имъ взятъ одинъ редутъ и нѣсколько укрѣпленій. Къ сегодняшнему дню онъ по всей вѣроятности успѣлъ подтянуть весь свой отрядъ и съ утра начнетъ атаку. Вашему превосходительству, казалось бы, лучше, по занятіи Шейнова, атаковать д. Шипку съ южной стороны, стараясь войти въ связь съ *кн. Мирскимъ*. По занятіи Шипки будетъ спущена бригада 14-й дивизіи съ Николая [1]). Г.-л. *Радецкій*.

---

394. Телеграмма г.-ад. кн. Святополкъ-Мирскаго г.-л. Радецкому, 28 декабря 1877 г.

(Воен.-Учен. Арх., отд. II, д. № 4829д, стр. 176).

Отъ 8 ч. 45 м. пополуночи, изъ Габрова въ Шипку. Получена въ 8 ч. 55 м. пополуночи [2]). Цѣлый день дрались, атаковали Шипку, но никто не поддержалъ. Потери большія; отступать невозможно, рѣшиться ночевать передъ турецкими траншеями въ нѣсколькихъ стахъ шагахъ—положеніе крайнее. Довольствія—недостатокъ. Войска дрались какъ львы, раненъ ген. *Домбровскій*, командиръ Елецкаго полка и командующій Орловскимъ полкомъ.

О ген. *Скобелевѣ* ничего не знаемъ. Выручайте: патроновъ и пищи надо. Мы взяли 2 орудія и около 100 плѣнныхъ. Г.-ад. *кн. Святополкъ-Мирскій*.

(Дальнѣйшія телеграммы г.-ад. кн. Мирскаго отъ 28 дек., полученныя г.-л. Радецкимъ уже по окончаніи боя, помѣщены среди документовъ Травненск. колонны. См. № 404. Ред.).

---

395. Донесенія съ наблюдательнаго поста на горѣ св. Николая начальнику штаба 14-й пѣх. дивизіи, 28 декабря 1877 г.

(Воен.-Учен. Арх., отд. II, д. № 4829, стр. 169 и 179).

Отъ 10 ч. 30 м. пополуночи. На западѣ отъ д. Шипки не слышно ружейной стрѣльбы одиночной, но изрѣдка ружейные залпы и одиночные орудійные выстрѣлы. На востокъ отъ д. Шипки—рѣдкая ружейная стрѣльба. Вообще, перестрѣлка типе, но можетъ быть оттого, что вѣтеръ свиститъ на скалахъ и глушитъ выстрѣлы. Кап. *Котельниковъ*.

---

[1]) Послѣдняя фраза оканчивается зачеркнутыми словами: „*которая можетъ поддержать при дальнѣйшихъ дѣйствіяхъ къ Казанлыку*“. Записка эта отправлена съ сотн. *Думаловымъ* въ отвѣтъ на донесеніе, помѣщенное подъ № 350, 3-мъ наст. вып. *Ред.*

[2]) Донесеніе относится къ вечеру 27 декабря. Депеши изъ отряда *кн. Мирскаго* отправлялись до ст. Кресцы летучей почтой и кромѣ того, до устройства непрерывнаго телеграфнаго сообщенія, пересылались изъ Дрѣнова въ Габрово чрезъ полицію. См. примѣч. къ № 404 наст. вып. *Ред.*

28 декабря 1877 г.

2) Отъ 12 ч. дня. На западъ и на востокъ отъ д. Шипки слышны одиночные рѣдкіе орудійные выстрѣлы, на западъ отъ д. Шипки—и рѣдкая ружейная стрѣльба. Кап. *Котельниковъ.*

---

396. Командиръ 2-й бриг. 14-й пѣх. дивизіи командиру 55-го пѣх. Подольскаго полка (полевая записка), 28 декабря 1877 г.

(Воен.-Учен. Арх., отд. II, д. № 5694, т. II, стр. 99).

Отъ 11 ч. пополуночи. Сигналомъ для наступленія будетъ на горнахъ *„наступленіе“*. Въ остальномъ все—какъ условлено. Въ траншеяхъ больше спокойствія. Г.-м. *Бискупскій.*

---

397. Телеграмма Дементьева [1]) фл.-ад. полк. Чингисхану, 28 декабря 1877 г.

(Воен.-Учен. Арх., отд. II, д. № 4918, стр. 83).

Отъ 12 ч. 40 м. пополуночи, изъ Шипки въ Ловчу. Въ сію минуту какъ пишу депешу я прискакалъ съ горы св. Николая отъ корпуснаго командира. Войска съ нашей позиціи спустились въ 11 часовъ, идутъ въ атаку; стрѣльба сильная ружейная и артиллерійская. Насчетъ д. Шипки и ген. *Мирскаго* и *Скобелева* ничего не извѣстно такъ какъ сильный туманъ, вѣтеръ и идетъ снѣгъ. *Дементьевъ.*

---

398. Г.-м. Столѣтовъ командиру VIII арм. корпуса, 28 декабря 1877 г.

(Воен.-Учен. Арх., отд. II, д. № 6173, стр. 209).

На авангардной позиціи *Ахметъ-Шамси-бея*, на отдѣленіи *Ибрагимъ-бея* произведены пѣхотными чинами 14-й дивизіи ограбленія, такъ напр. брали разныя вещи у офицеровъ. Потому во избѣжаніе безпорядковъ *Ахметъ-Шамси-бей* проситъ ваше превосходительство прислать сюда на ночь двухъ офицеровъ: одинъ будетъ на одной, другой—на другой (позиціи *Ред.*), указанной *Ахметъ-Шамси-беемъ*. Я со своей стороны вполнѣ раздѣляю это ходатайство и имѣю честь также просить ваше превосходительство прислать двухъ офицеровъ. Г.-м. *Столѣтовъ.*

---

399. Ком-щій 56-мъ пѣх. Житомирскимъ полкомъ въ штабъ 14-й пѣх. дивизіи (полевая записка), 28 декабря 1877 г.

(Воен.-Учен. Арх., отд. II, д. № 5214, стр. 333).

Распоряженіе о посылкѣ патрулей уже сдѣлано. Тотчасъ же по полученіи записки г.-м. *Столѣтова* посланъ мною патруль изъ полуроты Волынскаго полка

---

[1]) Начальникъ телеграфной станціи Шипка. *Ред.*

съ двумя офицерами съ приказаніемъ забрать всѣхъ мародерствующихъ. Полк. *Баковъ*. *28 декабря 1877 г.*

---

400. Телеграмма г.-л. Радецкаго Главнокомандующему, 28 декабря 1877 г. [1]).

(„Мой дневникъ 1877—78 г.г." *М. Газенкампфа*. Стр. 289).

Отъ 7 ч. 15 м. пополудни, изъ Шипки въ Ловчу. Приношу Вашему Высочеству поздравленіе со сдачею всѣхъ войскъ, бывшихъ подъ начальствомъ дивизіоннаго генерала *Весселъ-паши* противъ нашей позиціи. Всего сдалось 10 батарей, 41 баталіонъ и 1 полкъ кавалеріи. *Кн. Мирскій* занимаетъ Казанлыкъ, а ген. *Скобелевъ* находится въ Шипкѣ. Съ докладомъ ѣдетъ въ Сельви г.-м. *Дмитровскій*. Г.-л. *Радецкій*.

---

401. Телеграмма Главнокомандующаго г.-л. Радецкому, 28 декабря 1877 г.

(Воен.-Учен. Арх., отд. II, д. № 4829д, стр. 170).

Отъ 9 ч. пополудни, изъ Ловчи въ Шипку. Получена въ 9 ч. 50 м. пополудни. Ура, молодцу Федору Федоровичу и молодецкимъ вашимъ войскамъ! Спасибо всѣмъ вамъ! Благодарю *кн. Мирскаго* и *Скобелева*. Не отдыхайте послѣ пожатыхъ лавровъ: немедленно занимайте Эски-Загру. Пошлите что-нибудь немедля же для занятія Калофера. *Карцовъ* идетъ на Карлово и Бани. Жалую по 5 крестовъ на каждую роту, эскадронъ и батарею. Николай.

---

402. Телеграмма г.-ад. Непокойчицкаго г.-л. Радецкому, 28 декабря 1877 г.

(Воен.-Учен. Арх., отд. II, д. № 4829д, стр. 171).

Экстренно.

Отъ 11 ч. пополудни, изъ Ловчи въ Шипку, вслѣдъ. Получена 29 декабря въ 12 ч. 15 м. пополуночи. Отъ всей души и отъ всего сердца поздравляю васъ съ блистательной побѣдой. Великій Князь выѣзжаетъ отсюда завтра, 29 декабря, въ 8 ч. утра въ Сельви. Г.-ад. *Непокойчицкій*.

---

403. Вѣдомость орудіямъ, находившимся на Шипкинской позиціи во время боя 28 декабря 1877 г.

(Воен.-Учен. Арх., отд. II, д. № 6182, стр. 219).

На батареяхъ					
	№ 1—6	оруд.	3-й бат.	6-й арт.	бр.
	№ 2—4	„	2-й „	9-й	„
	№ 3—4	„	2-й „	9-й	„
	№ 4—2	„	3-й „	9-й	„
Промежуточной—2		„	1-й „	14-й	„

---

[1]) Подлинной телегр. въ дѣлахъ Воен.-Учен. Арх. не найдено. *Ред.*

28 декабря 1877 г.

Мортирной № 1—2 мортиры 6-дюймов.
№ 5—4 оруд. 1-й бат. 14-й арт. бр.
№ 6—4 „ 3-й „ 14-й „
„ 2 „ 1-й „ 14-й „
№ 7—4 „ 3-й „ 14-й „
Скорострѣлкѣ
№ 8—4 „ 2-й „ 14-й „
Мортирной № 2—2 мортиры 6-дюймов.
На Николаѣ—2 картечницы.
„ 1 горное орудіе (турецкое).

Итого 45 орудій [1]).

404. Пять телеграммъ г.-ад. кн. Святополкъ-Мирскаго г.-л. Радецкому, 28 декабря 1877 г.

(Воен.-Учен. Арх., отд. II, д. № 4829, стр. 174—178).

1) Отъ 8 ч. 45 м. пополуночи. См. № 394 наст. вып.

2) Отъ 3 ч. 25 м. пополудни, изъ Крестцы въ Шипку. Получена въ 10 ч. 30 м. пополудни [2]). Ночь продержались. Уже 10 часовъ, но ничего не слышно отъ Имитли. Принимаю мѣры къ отступленію на Гузовское (Гюсовское. *Ред.*) ущелье, которое постараюсь удержать до вашихъ приказаній. Потери велики. Г.-ад. *кн. Святополкъ-Мирскій.*

3) Отъ 3 ч. 45 м. пополудни, изъ Крестцы въ Шипку. Получена въ 10 ч. 50 м. пополудни [2]). Выступая на Шипку, я приказалъ бригадѣ ген. *Шнитникова* сдѣлать изъ Маглижа демонстрацію на Казанлыкъ, который вслѣдствіе этого и былъ нами занятъ безъ выстрѣла. Оказывается, что тамъ ожидаютъ со вчерашняго дня прибытія десяти тысячъ изъ Ени-Загры. Этимъ положеніе мое еще ухудшается, не менѣе того рѣшился не отступать отъ Шипки, дабы не разстроить общаго плана дѣйствій. Патроновъ вышло очень много, хватитъ только на завтра. Если наступленіе ген. *Скобелева* завтра не состоится, то будетъ бѣда. *А все телеграфъ!* [3]). Г.-ад. *кн. Святополкъ-Мирскій.*

4) Отъ 6 ч. 50 м. пополудни, изъ Крестцы въ Шипку. Получена въ 10 ч. 25 м. пополудни. Благодаря Бога, послѣднимъ усиліемъ д. Шипка и выше ея большой курганъ взяли приступомъ въ 10 ч. утра. Потери большія. Ген. *Скобелевъ* показался слѣва. Г.-ад. *кн. Святополкъ-Мирскій.*

5) Отъ 9 ч. 50 м. пополудни, изъ Крестцы въ Шипку. Получена въ 10 ч. 55 м. пополудни. Побѣда полная! Прорвалось не много. Подробности послѣ. Г.-ад. *кн. Святополкъ-Мирскій.*

---

[1]) Число орудій на батареяхъ и итогъ съ подл. свѣрены. *Ред.*

[2]) На телегр. 2-й и 3-й—помѣтки о замедленіи по случаю включенія парковаго аппарата въ Травнѣ. Какъ видно изъ помѣтокъ на кошіяхъ промежуточныхъ станцій, эти телеграммы отправлены изъ Дрѣнова въ Габрово чрезъ мѣстную полицію. *Ред.*

[3]) Въ текстѣ собственноручной телеграммы г.-ад. *кн. Св.-Мирскаго*, отправленной на станцію Крестцы, послѣдней фразы, отпечатанной курсивомъ не имѣется. См. дѣло № 7320, т. CXC, стр. 251. *Ред.*

405. Начальникъ 9-й пѣх. дивизіи начальнику 30-й пѣх. дивизіи (3 полевыхъ записки), 28 декабря 1877 г.

28 декабря 1877 г.

(Воен.-Учен. Арх., отд. II, д. № 5926, стр. 14—16).

1) Отъ 5 ч. пополуночи. Получена въ 8 ч. пополуночи. Положеніе дѣла чрезвычайно серьезное. Ген. *Скобелевъ* повидимому до сихъ поръ не могъ форсировать выхода на Имитли. Я занялъ съ боемъ послѣдовательно Янину и Хаскіой и атаковалъ позиціи главныхъ силъ противника у д. Шипки. Здѣсь бой длился ожесточенно до темноты. Введя послѣдовательно въ боевую линію всю стрѣлковую бригаду, полки Елецкій, Сѣвскій и Орловскій, я ослабилъ центръ и лѣвый флангъ турокъ, отнявъ у нихъ нѣсколько важныхъ опорныхъ пунктовъ, но не въ состояніи былъ овладѣть позиціями на ихъ правомъ флангѣ, обращенномъ къ сторонѣ Казанлыка, такъ какъ въ резервѣ остался только одинъ баталіонъ Ярославскаго полка. Прочія части 30-й дивизіи частью обезпечивали лѣвый флангъ со стороны Казанлыка (1 бат. Ярославцевъ у д. Хаскіой), частью прикрывали перевязочный пунктъ и частью (Серпуховскій полкъ) охраняли тылъ у Гюсова. Войска ночуютъ на занимаемыхъ ими позиціяхъ. Къ утру притягиваю въ резервъ все, что возможно, до послѣдняго человѣка и буду имѣть въ резервѣ 5 свѣжихъ баталіоновъ. Признавая крайне рѣшающее значеніе за предстоящимъ завтра (сегодня, 28 числа) боемъ, который будетъ имѣть несомнѣнное вліяніе на исходъ всего предпріятія, я полагаю слѣдующее. Несомнѣнно, занятіе Казанлыка можетъ быть прочнымъ только послѣ одолѣнія противника у Шипки и соединенія съ отрядомъ ген. *Скобелева*, а потому разбитіе турокъ и занятіе Шипки есть вопросъ *первостепенной* важности. Поэтому я полагаю, что если ваше превосходительство, оставивъ полкъ въ Казанлыкѣ съ приказаніемъ ему отступать на д. Гюсово въ случаѣ движенія значительныхъ силъ турокъ со стороны Ени-Загры, съ другимъ, свѣжимъ полкомъ двинетесь по шоссе на Шипку и, содѣйствуя моему отряду, ударите въ правый флангъ противника, который упорнѣе всего держится, то движеніе это можетъ имѣть самое рѣшающее значеніе на исходъ дѣла. Прошу ваше превосходительство о послѣдующемъ сообщить мнѣ немедленно со свѣжимъ верховымъ, а также—въ которомъ часу выступитъ сказанный полкъ отъ васъ, если вы признаете возможнымъ его двинуть. Г.-ад. *кн. Святополкъ-Мирскій.*

2) Время отправленія не обозначено. Покорнѣйше прошу ваше превосходительство на вьюкахъ, съ которыми будутъ высланы галеты, прислать также перевязочныхъ средствъ на тысячу человѣкъ. Г.-ад. *кн. Святополкъ-Мирскій.*

3) Отъ 10 ч. пополуночи г.-м. Шнитникову или командиру полка, слѣдующаго на Шипку. Получена въ 11 ч. пополуночи [1]). Если полкъ двинутъ къ Шипкѣ, то направить его на Гюсово. Г.-ад. *кн. Святополкъ-Мирскій.*

---

[1]) Въ часѣ полученія 1 переправлена на 2 или на оборотъ, т. ч. можно прочесть какъ 11, такъ и 12 часовъ, въ реляціи же г.-м. *Шнитникова* о боѣ 28 дек. указано, что записка эта получена въ 11 ч. утра. *Ред.*

28 декабря 1877 г.

406. Командующій 3-мъ баталіономъ 118-го пѣх. Шуйскаго полка начальнику 30-й пѣх. дивизіи (два донесенія), 28 декабря 1878 г., с. Маглижъ.

(Воен.-Учен. Арх., отд. II, д. № 5926, стр. 20 и 36).

1) Доношу вашему превосходительству, что съ 27 числа до 12 ч. 28 дек. все было благополучно. Разъѣзды, посланные мною вчера по двумъ дорогамъ—на Сливно (Сливенъ. *Ред.*) и на Эски-Загру донесли мнѣ, что непріятель находится уже въ ближайшихъ деревняхъ отъ Маглижа: по Сливненской дорогѣ—въ 6 верстахъ, а по Эски-Загрской—въ 8 верстахъ. Въ этихъ деревняхъ замѣчены, какъ пѣшія, такъ и конныя войска. Передъ обѣими деревнями выставлены пикеты.

Сегодня, 28 числа, въ 10 ч. утра подъѣзжали къ аванпостамъ 9 человѣкъ конныхъ турокъ и сейчасъ же удалились, какъ только замѣтили нашъ пикетъ. Жду нападенія турокъ по дорогѣ изъ Сливно; приняты всѣ мѣры предосторожности. Маіоръ *Куманскій.*

2) Доношу вашему превосходительству, что сегодня въ 5 ч. вечера изъ турецкаго Сливненскаго отряда пробирался одинъ офицеръ съ 6 конными на Шипку, для передачи пакета какому-то пашѣ, но нечаянно наткнулся на нашъ пикетъ. Когда наши казаки хотѣли въ нихъ стрѣлять, они выкинули бѣлый флагъ. Офицеръ передалъ мнѣ пакетъ, съ которымъ ѣхалъ на Шипку и просилъ, чтобъ я ихъ отпустилъ, увѣряя, что въ этомъ пакетѣ султаномъ предписывается пріостановить на Шипкѣ военныя дѣйствія по случаю имѣющаго быть перемирія.

Какъ офицера, такъ и конныхъ я заарестовалъ впредь до особаго распоряженія вашего превосходительства, а пакетъ при семъ представляю и жду приказанія—какъ поступить съ заарестованными.

Препровождать ихъ къ вашему превосходительству, или содержать подъ арестомъ у себя? При этомъ присовокупляю, что они почему-то особенно настаиваютъ и убѣдительно просятъ, чтобъ ихъ какъ можно скорѣе отправили на Шипку. Такая наивность ихъ мнѣ кажется очень подозрительной, тѣмъ болѣе, что одинъ изъ нихъ, умѣющій хорошо говорить по русски, не успѣлъ еще войти во дворъ, какъ сейчасъ же началъ разспрашивать у солдатъ сколько у насъ тутъ войска и кто командуетъ—паша или полковникъ. Что же касается до численности своего отряда, то онъ заявилъ мнѣ, что ихъ находится въ 25 верстахъ отъ Маглижа 18 таборовъ.

Кромѣ того доношу, что въ 6-мъ часу вечера 10 чел. черкесовъ подъѣзжали къ деревнѣ, которая находится въ 5 верстахъ отъ Маглижа по дорогѣ въ Эски-Загру, но, увидавши нашъ разъѣздъ, скрылись.

Не вѣря въ искренность заарестованныхъ, мною приняты еще большія предосторожности на случай нечаяннаго нападенія со стороны непріятеля. Маіоръ *Куманскій.*

На документѣ—помѣтка: „Пакетъ представленъ при донесеніи нач. 9-й пѣх. див. 29 декабря въ 8 ч. 5 м. утра".

407. Командиръ 120-го пѣх. Серпуховск. полка начальнику 30-й пѣх. дивизіи (полевая записка), 28 декабря 1877 г.

28 декабря 1877 г.

(Воен.-Учен. Арх., отд. II, д. № 5926, стр. 17).

Отъ 3 ч. пополуночи. Во исполненіе приказанія начальника отряда посылаются къ вашему превосходительству 24 свободныхъ вьюка, всѣ, какіе нашлись въ обозѣ. Въ 6 ч. утра мнѣ приказано выступить съ однимъ баталіономъ въ добавокъ къ прежде отправленному уже баталіону на Хаскіой (Хассытъ. *Ред.*), оставивъ одинъ баталіонъ въ д. Гюсово. Мною оставленъ 3-й бат. (въ составѣ 4 ротъ, изъ которыхъ одна находится при обозѣ). На меня возложена была обязанность охраны прохода. Задача эта для 1 бат. неисполнима, во всякомъ случаѣ, полагалъ бы ему быть не у Гюсова, а въ самомъ проходѣ, близъ обоза, оставленъ же онъ мною у Гюсова согласно приказанію. Сухарей у меня имѣется только на сегодня, и то мало: люди съѣли раньше. Не признаете ли ваше превосходительство возможнымъ снабдить галетами меня и 3-й баталіонъ. Записка посылается съ баталіоннымъ адъютантомъ 3-го баталіона. Полк. *Саранчовъ.*

На документѣ—надпись: „Полк. *Бакланову.* Прикажите прилагаемую записку отослать съ казачьимъ офицеромъ, который пойдетъ при взводѣ къ ген. *Шкитникову* въ Казанлыкъ. Полк. *Раабенъ*“.

---

408. Телеграмма подполк. Жегалова поруч. Дьякову, 28 декабря 1877 г.

(Воен.-Учен. Арх., отд. II, д. № 7320, т. CXC, стр. 208).

Отъ 8 ч. пополуночи, изъ Травны въ Крестцы. Получена въ 8 ч. 21 м. пополуночи. Такъ какъ вами наведена линія отъ Дрѣнова до Крестцы на протяженіи 33 верстъ, то матеріалу не должно остаться. Немедленно донести мнѣ въ Травну. Распоряженіе получено о включеніи нами аппарата въ правительственную линію въ Дрѣновѣ. Подполк. *Жегаловъ.*

---

409. Телеграмма подполк. Жегалова начальнику телегр. станціи Тырново, 28 декабря 1877 г.

(Воен.-Учен. Арх., отд. II, д. № 7320, т. CXC, стр. 205).

Отъ 4 ч. 30 м. пополудни, изъ Дрѣнова въ Тырновъ. Передана въ 10 ч. 45 м. пополудни. По телеграммѣ фл.-ад. *Чингисхана* № 1108 мой аппаратъ включенъ въ правительственную линію въ Дрѣновѣ. Подполк. *Жегаловъ.*

На телеграммѣ—служебн. помѣтка: „Замедлена включеніемъ парк. аппарата въ правительственную линію“.

---

28 декабря 1877 г.

410. Телеграмма подполк. Жегалова фл.-ад. полк. Чингисхану, 28 декабря 1877 г.

(Воен.-Учен. Арх., отд. II, д. № 7320, т. CXC, стр. 206).

Отъ 4 ч. 32 м. пополудни, изъ Дрѣнова въ Богоп. Передана въ 10 ч. 57 м. пополудни. Былъ по депешѣ вашей № 119 [1]) лично на мѣстѣ. Дѣйствіе Дрѣново-Травна открыто 25 числа, Травна-Крестецъ—27 ночью; протяженіе 32 версты. До Сельцы въ отдѣленіи нѣтъ матеріала; полагается всего 33 версты. По телеграммѣ вашей № 1108 въ правительственную линію въ Дрѣновѣ включилъ свой аппаратъ, сдѣлалъ сообщеніе Крестецъ-Тырново. Трудность движенія обозовъ въ горахъ чрезвычайная, усиливается еще громаднымъ накопленіемъ артиллеріи и транспортовъ, о чемъ доношу. Подполк. *Жегаловъ.*

На телегр.—служебн. помѣтка: „Замедлена по случаю включенія парк. аппарата въ правительственную линію".

411. Начальникъ телегр. станціи Дрѣново подполк. Жегалову, 28 декабря 1877 г.

(Воен.-Учен. Арх., отд. II, д. № 7320, т. CXC, стр. 204).

Отъ 9 ч. пополудни, изъ Дрѣнова въ Травну. Доношу вашему высокоблагородію, что аппаратъ въ правительственную линію включенъ. *Кислякъ.*

412. Двѣ телеграммы шт.-кап. Гогунцова [2]) интенданту VIII арм. корпуса, 28 декабря 1877 г.

(Воен.-Учен. Арх., отд. II, д. № 7320, т. CXC, стр. 259 и 264).

1) Отъ 12 ч. 17 м. пополудни, изъ Крестцы въ Травну, черезъ полицію въ Габрово. Транспорты запоздали, войска ушли, пріемщиковъ нѣтъ. Прошу телеграфировать на Крестцы—какъ поступить съ транспортами: дальнѣйшее слѣдованіе невозможно. Вьюки направлены въ Гюсово къ отряду. Шт.-кап. *Гогунцовъ.*

2) Отъ 6 ч. 10 м. пополудни, изъ Крестцы въ Габрово. Экстренно. Транспорты запоздали; сухари прибыли сегодня въ Травну. Нѣкоторыя части имѣютъ продукты по 31, будутъ нуждаться въ нихъ. Отрядъ перевалилъ Балканы, колесной дороги далѣе Крестцовъ нѣтъ, транспортировка возможна вьюками. Габровскіе вьюки отправилъ вслѣдъ за отрядомъ. Прошу распоряженія телеграммой въ Травну—какъ поступить съ транспортами на Крестцы. Фуража достать невозможно. Не потребовать ли отъ полиціи вьюки для перегрузки и отправленія дальше? Шт.-кап. *Гогунцовъ.*

---

[1]) Телеграфн. № депеши, помѣщенной подъ № 280 наст. вып. Телеграммы полк. *Чингисхана* за № 1108 не найдено. *Ред.*

[2]) Вр. и. д. интенданта 9-й пѣх. дивизіи. *Ред.*

413. Диспозиція по Имитлійскому отряду для боя 28 декабря 1877 г.

28 декабря 1877 г.

(Воен.-Учен. Арх., отд. II, д. № 5753, стр. 91—93).

Для подготовки атаки стрѣлковымъ огнемъ назначаются 9-й и 11-й стрѣлковые баталіоны и сводный баталіонъ Углицкаго полка (Пибоди).

Въ частномъ резервѣ: 3-я бригада болгарскаго ополченія и горная батарея; командованіе надъ всѣмъ этимъ отрядомъ поручается фл.-ад. полк. *гр. Толстому*.

Во второй линіи: 3-я и 4-я дружины болгарскаго ополченія (за исключеніемъ 2 ротъ), Углицкій пѣхотный полкъ и рота саперъ, подъ общимъ начальствомъ г.-м. *Столѣтова*.

Въ общемъ резервѣ полки: Владимірскій, Суздальскій и Казанскій, подъ начальствомъ г.-м. *Томиловскаго*, а до прибытія его—г.-м. *Гренквиста*.

Вся кавалерія: 1-й Драгунскій, 1-й Уланскій, 1-й и 9-й Казачьи, Уральская сотня и конники болгарскаго ополченія, подъ начальствомъ г.-л. *Дохтурова*, занявъ легкими частями деревни на правомъ флангѣ кавалеріи, развертываются на правомъ флангѣ общаго боевого расположенія.

Во время боя назначеніе кавалеріи—охранять правый флангъ общаго боевого порядка, зорко слѣдя за всѣми движеніями противника и, маневрируя на Казанлыкскую дорогу, искать связи съ отрядомъ г.-ад. *кн. Мирскаго*; въ случаѣ отступленія непріятеля преслѣдовать самымъ энергическимъ образомъ.

Общая цѣль боя—Шейновскій укрѣпленный лагерь [1]).

Я буду находиться въ началѣ боя при передовомъ отрядѣ, впослѣдствіи—при общемъ резервѣ. Перевязочный пунктъ назначается въ д. Имитли. Пункты расположенія частей пѣхоты будуть указаны начальникомъ штаба отряда *гр. Келлеромъ* на мѣстѣ. Дружина болгарскаго ополченія и рота саперъ обороняетъ д. Имитли со стороны Калофера. Г.-л. *Скобелевъ*.

---

414. Сотникъ Хорановъ кому—не обозначено (полевая записка), 28 декабря 1877 г.

(Воен.-Учен. Арх., отд. II, д. № 5753, стр. 90).

Получена въ 11 ч. 40 м. пополуночи. Съ Шипки спускается незначительная часть пѣхоты и у подошвы горъ даетъ залпы небольшіе. Движенія нашихъ войскъ ни откуда не видно. Крикъ былъ со стороны турецкихъ войскъ „алла". Сотн. *Хорановъ*.

---

[1]) Въ черновой диспозиціи, подписанной г.-л. *Скобелевымъ*—вмѣсто этой фразы написано: „*общая цѣль боя будетъ указана мною на мѣстѣ*". *Ред.*

28 декабря 1877 г.

415. Командиръ 63-го пѣх. Углицкаго полка кому—не обозначено (полевая записка), 28 декабря 1877 г.

(Воен.-Учен. Арх., отд. II, д. № 5753, стр. 89).

Получена въ 12 ч. дня. Прошу ваше превосходительство дать крестъ *Узатису*, наградить *Китаевскаго*, два раза ѣздившихъ въ цѣпь съ приказаніемъ стрѣлкамъ двигаться, но они лежатъ. [1]) Полк. *Панютинъ*.

---

416. Командиръ 2-й бригады 16-й пѣх. дивизіи начальнику той же дивиіи, 28 декабря 1877 г., № 273.

(Воен.-Учен. Арх., отд. II, д. № 5753, стр. 90).

Отъ 1 ч. пополудни. Имѣю честь донести вашему превосходительству, что сего числа, бывши въ бою вмѣстѣ съ Углицкимъ полкомъ и болгарскою дружиною, раненъ въ правое бедро пулею на вылетъ, а потому службу Его Императорскаго Величества нести не могу. Г.-м. *Гренквистъ*.

---

417. Начальникъ Травненскаго отряда начальнику Имитлійскаго отряда (2 полевыхъ записки), 28 декабря 1877 г.

(Воен.-Учен. Арх., отд. II, д. № 5753, стр. 96).

Стьшно.

1) Отъ 12 ч. дня. Д. Шипка и сзади ея большой курганъ взяты нами съ боя. Вчера занятъ нами Казанлыкъ. У меня въ боевой линіи 15 баталіоновъ, въ резервѣ очень мало. Г.-ад. *кн. Святополкъ-Мирскій.*

На документѣ—помѣтка: „Это оказалось ложь. Г.-ад. *Скобелевъ*. 11 августа 1879 г. С.-Петербургъ".

2) Отъ 8 ч. 30 м. (пополудни. Ред.), изъ Казанлыка. Покорнѣйше прошу ваше превосходительство завтра съ разсвѣтомъ направить въ Казанлыкъ 14-ю кавалерійскую дивизію. Ожидаю свѣдѣній о количествѣ плѣнныхъ, орудій и приблизительно оружія. Г.-ад. *кн. Святополкъ-Мирскій.*

---

418. Начальникъ Имитлійскаго отряда фл.-ад. полк. гр. Толстому (полевая записка), 28 декабря 1877 г.

(Воен.-Учен. Арх., отд. II, д. № 5748? *Ред.*).

Подлинникъ записки не найденъ; въ описи документовъ коммиссіи записка отмѣчена слѣдующимъ образомъ:

„Въ виду оказавшихся значительныхъ силъ у непріятеля быть крайне осторожнымъ и употребить всѣ средства, чтобы затянуть бой, сохраняя патроны". *Ред.*

---

[1]) Съ подл. свѣрено. Изъ дѣлъ Имитлійскаго отряда. *Ред.*

419. Начальникъ Имитлійскаго отряда кому—не обозначено (полевая записка), 28 декабря 1877 г.

28 декабря 1877 г.

(Воен.-Учен. Арх., отд. II, д. № 5753, стр. 97).

Отъ 2 ч. пополудни Д. Шейново только что взята съ боя; перехожу въ дальнѣйшее наступленіе. У меня въ резервѣ 2 баталіона. Сдѣлайте все возможное [1]). Г.-л. *Скобелевъ*.

---

420. Начальникъ штаба Имитлійскаго отряда начальнику бокового авангарда, 28 декабря 1877 г.

(Изъ „Воспоминаній о русско-турецк. войнѣ“ полк. *Депрерадовича*).

1) Отъ 7 ч. 40 м. пополуночи. Получено въ 8 ч. пополудни. Начальникъ отряда приказалъ вашему высокоблагородію выслать немедленно въ Имитли одну дружину и стр. роты, находящіяся на вашей позиціи.

Полевыя орудія, хоть 1 или 2, желательно имѣть здѣсь. Съ остальными канонируйте сильно Лысую гору и подступы къ ней; сегодня атакуется Шейново. Подполк. *гр. Келлеръ*.

2) Отъ 11 ч. 50 м. пополудни. Получено 29 декабря въ 6 ч. пополуночи. Начальникъ отряда предписываетъ вашему высокоблагородію съ разсвѣтомъ поднять ввѣренный вамъ отрядъ и слѣдовать въ Шейново. Чего бы то ни стоило, возьмите батарею *Куропаткина* съ собою, можно для этого нанять болгаръ изъ жителей, которые помогутъ солдатамъ тащить орудія. Если потребуется имъ за это вознагражденіе, ген. *Скобелевъ* проситъ васъ сдѣлать нужныя издержки и потомъ представить счета. Они необходимы къ вечеру 30 декабря.

Сегодняшнее дѣло блестящее: 25.000 плѣнныхъ, изъ коихъ 2 генерала, 3 полковника, 280 офицеровъ, 11 орудій дальняго боя, 3—5 знаменъ, около 2.000 раненыхъ и убитыхъ, около 6.000 ружей собрано на полѣ, кромѣ отнятыхъ потомъ у плѣнныхъ; большіе запасы. Кромѣ того на Шипкѣ вслѣдствіе нашей побѣды сдались 22 табора при 2 генералахъ и около 45 орудій. До скораго свиданія. Подполк. *гр. Келлеръ*.

---

421. Начальникъ штаба Имитлійскаго отряда командиру 1-й бригады 16-й пѣх. дивизіи (полевая записка), 28 декабря 1877 г., д. Имитли.

(Изъ бумагъ г.-ад. *Куропаткина*).

Отъ 4 ч. 10 м. пополудни. Г.-л. *Скобелевъ* приказалъ: займите немедленно непріятельскій лагерь. Приставьте караулы ко всему казенному имуществу и къ офицерскимъ вещамъ: это—условіе сдачи непріятельскихъ офицеровъ. Взятыя у непріятеля орудія отвезти къ Имитли. Собрать ружья *Пибоди* и вооружить ими

---

[1]) Взято изъ дѣлъ Имитлійскаго отряда. *Ред.*

28 декабря 1877 г.

стрѣлковыя роты 16-й дивизіи. Устраивайте войска и поставьте ихъ на бивакъ вокругъ д. Шейново. Примите мѣры, если то окажется нужнымъ, къ укрѣпленію позицій къ сторонѣ Казанлыка. (Съ копіи,—подл. подписалъ подп. *гр. Келлеръ*).

---

422. Начальникъ Имитлійскаго отряда начальнику 1-й бригады 16-й пѣх. дивизіи (полевая записка), 28 декабря 1877 г.

(Изъ бумагъ г.-ад. *Куропаткина*).

Отъ 4 ч. 35 м. пополудни. Прошу сдѣлать нужныя распоряженія о выдачѣ плѣннымъ изъ турецкихъ же запасовъ ежедневно провіанта. Способъ продовольствія—по вашему усмотрѣнію. Не желаю, чтобъ въ этомъ отношеніи мое имя было связано съ повтореніемъ плевненскихъ безобразій.

Пошлите два батальона занять позицію у . . . .[1]) на всякій случай. Къ Имитли соберите всѣхъ плѣнныхъ. За ними смотрѣть зорко, причемъ строжайше запретить дурное съ ними сбращеніе. Предложите турецкимъ врачамъ перевязать непріятельскихъ раненыхъ, которымъ также отпускать продовольствіе изъ ихъ запасовъ. Имъ, какъ и всѣмъ плѣннымъ,—въ уменьшенномъ размѣрѣ. Сдѣлайте распоряженіе о перевозкѣ и подборѣ нашихъ раненыхъ. (Съ копіи,—подл. подписалъ г.-л. *Скобелевъ*).

---

423. Командиръ 1-й бригады 16-й пѣх. дивизіи начальнику штаба Имитлійскаго отряда (полевая записка), 28 декабря 1877 г.

(Воен.-Учен. Арх., отд. II, д. № 5753, стр. 97).

Получено въ 7 ч. 30 м. пополудни. Для выполненія приказанія начальника Имитлійскаго отряда необходимо прислать ко мнѣ эскадронъ кавалеріи для добыванія съѣстныхъ припасовъ. Г.-м. *Томиловскій*.

---

424. Командиръ 2-й бригады болгарскаго ополченія начальнику штаба Имитлійскаго отряда (полевая записка), 28 декабря 1877 г.

(Воен.-Учен. Арх., отд. II, д. № 5753, стр. 90).

Отъ 6 ч. 40 м. пополудни. Распоряженіе о смѣнѣ частей 16-й пѣх. дивизіи сдѣлано. Онѣ будутъ смѣнены частями 3-й и 4-й дружинъ, такъ какъ никакихъ резервовъ изъ стрѣлковыхъ ротъ у меня нѣтъ. Полк. кн. *Вяземскій*.

---

[1]) Не разобрано. *Ред.*

425. Приказъ по Имитлійскому отряду, 28 декабря 1877 г.

28 декабря 1877 г.

(Воен.-Учен. Арх., отд. II, д. № 5753, стр. 97).

Комендантомъ Шейновскаго укрѣпленнаго лагеря назначается г.-м. *Томиловскій*, которому поручается расположить войска ввѣреннаго мнѣ отряда, при чемъ предписываю занять всѣ турецкія укрѣпленія вокругъ Шейнова, обративъ особенное вниманіе на линіи укрѣпленій, обращенныхъ къ Шипкѣ и къ Казанлыку, такъ какъ 22 табора вокругъ Шипкинскаго перевала еще не сдались. Артиллерію, какъ нашу, такъ и отбитую сего числа у турокъ, сосредоточить по возвышенности на фронтѣ противъ Шипки. Въ укрѣпленіяхъ, обращенныхъ къ Казанлыку, помѣстить войска, оставленныя *кн. Мирскимъ* въ Шейновѣ. Впереди укрѣпленій, въ ровикахъ для стрѣлковъ имѣть тоже части пѣхоты.

Въ случаѣ тревоги войскамъ до полученія приказаній оставаться на бивакахъ въ Шейновѣ, частямъ же, занимающимъ турецкіе окопы, до послѣдней крайности въ нихъ держаться.

Г.-м. *Томиловскому* принять самыя энергическія мѣры, чтобы привести въ порядокъ всѣ вопросы относительно поданія помощи нашимъ раненымъ, предложивъ турецкимъ врачамъ ухаживать за ними; назначить караулъ къ отбитому турецкому имуществу и запасамъ; отправки плѣнныхъ въ Имитлію и продовольствію ихъ [1]).

Съ завтрашняго же дня назначить рабочихъ для уборки тѣлъ. 4 сотнямъ казаковъ занять д. Шипку и содержать разъѣзды къ сторонѣ Имитли и Янины, наблюдая за выходами изъ горъ. Въ случаѣ спуска съ горъ 22 турецкихъ баталіоновъ тамъ находящихся, казакамъ, отстрѣливаясь, отступить за фланги укрѣпленной позиціи. Г.-л. *Скобелевъ*.

---

426. Старшій адъютантъ 1-й кав. див. кому—не обозначено [2]), 28 декабря 1877 г.

(Воен.-Учен. Арх., отд. II, д. № 5753, стр. 97).

Отъ 9 ч. 15 м. пополудни. Доношу вашему превосходительству, что по собраннымъ мною свѣдѣніямъ сегодня взято: 2 паши—*Вессель-паша* и *Хусни-паша*, 3 полковника—*Рифаатъ-бей*, *Загетъ* и *Гали-бей*. Взято 11 орудій крупповскихъ дальняго боя, 280 офицеровъ и 9 таборовъ пѣхоты. Число запасовъ: какъ то, фуража, галетъ и проч. привести въ ясность сегодня нельзя. Г. ш. кап. *Андріяновъ*.

---

[1]) Съ подлин. свѣрено. *Ред.*
[2]) Изъ дѣлъ Имитлійскаго отряда. *Ред.*

28 декабря 1877 г.

427. Перечень событій въ Имитлійскомъ отрядѣ 28 декабря 1877 г.

(Составленъ ген. *Дохтуровымъ* [1]).

5 ч. утра. Прибытіе начальника 1-й кав. див. съ сотнями 1-го Донск. каз. полка въ д. Имитли.

5 ч. 30 м. Окончаніе свиданія ген. *Дохтурова* и *Скобелева.*

6 ч. Тревога въ Имитли.

6 ч. 30 м. Тревога оказалась фальшивой; войскамъ стоять вольно.

8 ч. Войскамъ читали диспозицію для боя.

9 ч. Войска выступили изъ Имитли (переходъ въ 3—4 версты).

10 ч. Прибытіе къ укрѣпленіямъ на выстрѣлъ. *Гр. Толстой.*

10 ч.—11 ч. Перестрѣлка изъ ложбины.

11 ч. Стрѣлки атакуютъ траншею; отбиты и бѣгутъ назадъ. Отсталыхъ настигаютъ черкесы и рубятъ нѣкоторыхъ; *гр. Толстой* раненъ въ руку пулею.

11 ч. 30 м. Подана г.-л. *Скобелеву* записка о соединеніи съ *кн. Мирскимъ.* „Пора и намъ начинать!“.

12 ч. дня. Записка *кн. Мирскаго* о занятіи Казанлыка и проч. Рѣшительная атака г.-л. *Скобелева.*

1 ч. 15 м. Бѣлый флагъ; г.-л. *Скобелевъ* продолжаетъ атаку. Турецкая пѣхота, бросая оружіе, бѣжитъ.

1 ч. 20 м. Прорываются конные черкесы.

1 ч. 30 м. Обогнута бѣжавшая непріятельская пѣхота.

2 ч. Пѣхота эта приведена обратно въ плѣнъ; сдача пашей, объясненіе съ ними.

2 ч. 15 м. Посланъ взводъ казаковъ съ турецкимъ офицеромъ прекратить пальбу на подъемѣ Шипки. Турки не прекращаютъ.

2 ч. 30 м. Взводъ возвращенъ.

2 ч. 45 м. Поѣхалъ г.-м. *Столѣтовъ* съ пашею на Шипку.

3 ч. 15 м. Прибытіе г.-м. *Столѣтова* на гору „въ четвертомъ часу“.

---

428. Диспозиція по XI арм. корпусу на 28 декабря 1877 г., г. Елена.

(Воен.-Учен. Арх., отд. II, д. № 4840, стр. 287).

28 декабря частямъ ввѣреннаго мнѣ корпуса произвести слѣдующее:

Въ Бебровскомъ отрядѣ.

42-му пѣх. Якутскому полку отъ Ахметли и Дѣвичьей Могилы отойти обратно въ с. Златарицу, гдѣ занять прежнія мѣста расположенія.

102-му пѣх. Вятскому со взводомъ 20-й конной батареи отойти на Маренскую позицію, оставивъ одинъ баталіонъ впредь до особаго распоряженія въ с. Бебровѣ. Всей кавалеріи Бебровскаго отряда впредь до приказанія остаться по прежнему у Ахметли и Дѣвичьей Могилы и освѣщать мѣстность къ сторонѣ противника.

---

[1]) См. приложенія къ настоящему выпуску. *Ред.*

Въ Твардицкомъ отрядѣ.

28 декабря 1877 г.

103-му пѣх. Петрозаводскому полку оставить одинъ баталіонъ въ с. Кишлакъ (по австрійской картѣ—Kisla) и Пашовцахъ, съ остальными же двумя баталіонами отойти къ с. Буйновцы (Bujnovci) и Новачки.

Кавалеріи Твардицкаго отряда остаться у с. Кишлака и продолжать наблюдать попрежнему за противникомъ; 2 орудія 20-й конной батареи отправить на присоединеніе къ батареѣ на Маренской позиціи.

Въ Кесарево-Златарицкомъ отрядѣ.

Отряду полк. *Рика* и посланнымъ отъ Кесарева у Ново-Села подвижнымъ колоннамъ вернуться обратно къ прежнимъ мѣстамъ своего расположенія.

94-му пѣх. Енисейскому полку изъ с. Козаревицъ перейти обратно въ с. Лѣсковецъ.

41-му пѣх. Селенгинскому полку, по прибытіи въ Златарицу 42-го Якутскаго полка, отойти на прежнія мѣста своего расположенія—въ с. Мерданъ и Драгичевъ (Мирданія, Драгижево. *Ред.*). Г.-л. *Деллингаузенъ.*

---

429. Телеграмма г.-л. Ванновскаго г.-л. Деллингаузену, 28 декабря 1877 г., № 2080.

(Воен.-Учен. Арх., отд. II, д. № 4979, т. III, стр. 469).

Отъ 11 ч. 7 м. пополуночи, изъ Брьстовицы въ Тырново. Сдана казаку въ 2 ч. 35 м. пополудни. Въ центрѣ была вчера стычка; наша кавалерія захватила 4 плѣнныхъ и тысячу головъ скота. Разъѣзды донесли, что Гени, Дере-кьой и Шереметлеръ очищены непріятелемъ, но позади сей послѣдней—густая цѣпь пѣхоты. Мансу (Мансыръ-кьой? *Ред.*) занята непріятелемъ. Г.-л. *Ванновскій.*

---

430. Двѣ телеграммы г.-л. Эрнрота г.-л. Деллингаузену, 28 декабря 1877 г.

(Воен.-Учен. Арх., отд. II, д. № 4979, т. III, стр. 458 и 459).

1) Отъ 9 ч. 5 м. пополуночи, изъ Джулюницы въ Елену, передана въ Монастырь. Получена въ 11 ч. 50 м. пополуночи. Здѣсь благополучно. Наступленіе турокъ на Кесарево неправдоподобно, было бы теперь крайне медленно. Надо опасаться внезапнаго разлитія рѣчекъ. Разрѣшилъ начальнику авангарда на этотъ случай отвести посты за р. Кесаровку съ поддержкой въ Ново-Селѣ. Мосты не скоро будутъ: за досками послано въ Трѣвну и Систово. Г.-л. *Эрнротъ.*

2) Отъ 3 ч. 47 м. пополудни, изъ Лъсковца въ Елену, передано въ Тырново. Сдана казаку въ 6 ч. пополудни. Я опасаюсь болѣе за Златарицу, такъ какъ тамъ до возвращенія полк. *Рика* остаются весьма слабыя силы. Посылаю туда г.-м. *Салова.* Г.-л. *Эрнротъ.*

На телеграммѣ—помѣтка: „Гдѣ-же *Рикъ?* Можно возвратить Якутскій полкъ. Г.-л. *Деллингаузенъ*".

---

28 декабря 1877 г.

431. Двѣ телеграммы г.-л. Радена г.-л. Деллинсгаузену, 28 декабря 1877 г.

(Воен.-Учен. Арх., отд. II, д. № 4979, т. III, стр. 461 и 457).

1) Отъ 1 ч. 30 м. пополудни, изъ Елены въ Тырновъ. Полк. *Юнаковъ* изъ Беброва доноситъ, что замѣченныя противъ лѣваго фланга Бебровскаго отряда части оказались толпами пѣшихъ и конныхъ болгаръ, препровождающихъ колонну, двигающуюся на Стеврекъ-су. Колонна полк. *Красовскаго* стягивается къ Беброву, оставивъ 2 роты и 1/2 эскадрона драгунъ между Бебровымъ и Ахметли. Аванпостовъ непріятельскихъ не видно. Г.-м. *Раденъ.*

На телеграммѣ—помѣтка: „А транспортъ прибылъ-ли? Запросить ген. *Эрнрота*—возвратился ли полк. *Рикъ*. Г.-л. *Деллинсгаузенъ*".

2) Отъ 9 ч. пополудни, изъ Елены въ Тырново. По случаю поврежденія линіи послана съ казакомъ. Бывшій Твардицкій отрядъ расположенъ согласно диспозиціи на 28 декабря, бывшій Бебровскій отрядъ—согласно дополнительнаго распоряженія вашего превосходительства, за исключеніемъ двухъ ротъ Якутскаго полка, отправленныхъ въ Бекчамали съ полковымъ обозомъ. Переправа между Бебровымъ и Мареномъ прекращена прорывомъ плотины и ледоходомъ. О запасахъ, привезенныхъ транспортомъ, донесу дополнительно по полученіи свѣдѣній. Телеграфное отдѣленіе еще не прибыло. Г.-м. *Раденъ.*

432. Начальникъ 11-й пѣх. дивизіи командующему XI арм. корпусомъ, 28 декабря 1877 г., с. Лѣсковецъ, № 00 [1]).

(Воен.-Учен. Арх., отд. II, д. № 4979, т. III, стр. 460).

На запросъ отъ 24 декабря, 5 ч. пополудни, разрѣшается-ли баталіону 94-го полка принять участіе въ предполагавшейся противъ турецкаго отряда, расположеннаго у с. Яйлакіой, экспедиціи, продолжительность которой не могла быть менѣе 4 дней, начальникъ корп. штаба за № 1221 отвѣтилъ между прочимъ: „привлеченіе къ экспедиціи баталіона 94-го полка командующій корпусомъ разрѣшить не можетъ, такъ какъ полкъ этотъ только что спущенъ на отдыхъ изъ Шипки и такъ какъ до сихъ поръ не выяснены права его превосходительства,—можетъ-ли онъ употреблять полки 24-й див. для военныхъ операцій". Иного распоряженія вашего превосходительства по предмету неупотребленія на службу 94-го полка я не получалъ.

Мнѣ кажется, что неразрѣшеніе взять баталіонъ въ извѣстную, довольно продолжительную экспедицію—что-нибудь совсѣмъ другое, чѣмъ воспрещеніе привлечь нѣсколько ротъ къ совокупному съ другими частями дѣйствію противъ пункта, столь неотдаленнаго, что эти роты всегда имѣли возможность возвратиться въ тотъ же день, о чемъ и было сообщено мною полк. *Ренвальду.* Для привлеченія 3 ротъ 94-го полка къ движенію на Козлубекъ я не нуждался въ разрѣ-

[1]) Съ подл. свѣрено. *Ред.*

шеніи вашего превосходительства точно также, какъ не нуждался бы въ немъ для привлеченія ихъ къ дѣйствіямъ въ случаѣ непріятельскаго наступленія или къ тушенію пожара. Г.-л. *Эрнротъ.* *28 декабря 1877 г.*

На документъ—помѣтка: „Къ сожалѣнію не зналъ, что г.-л. *Эрнротъ* можетъ распоряжаться всѣми войсками безъ приказанія. На подобную бумагу не стоитъ и отвѣчать".

(См. №№ 194, 2-й и 368, 3-й наст. вып.).

---

433. Начальникъ Бебровскаго отряда командующему XI арм. корпусомъ (двѣ полевыхъ записки), 28 декабря 1877 г.

(Воен.-Учен. Арх., отд. II, д. № 4979, т. III, стр. 466 и 468).

1) Отъ 6 ч. пополуночи. Предписаніе вашего превосходительства о занятіи Маренской и Бебровской позиціи я получилъ въ 4 ч. 45 м. утра 28 декабря и сдѣлалъ надлежащее распоряженіе по отступленію войскъ на означенныя позиціи. Надѣюсь, Вятскій полкъ успѣетъ до разсвѣта отступить съ позиціи у Ахметли. Что же касается до Якутскаго полка, то это отступательное движеніе я могу начать лишь на разсвѣтѣ, такъ какъ меня стѣсняетъ интендантскій транспортъ, который только что начинаетъ вытягиваться изъ Ахметли.

Никакихъ новыхъ извѣстій съ передовыхъ постовъ не получено, и число огней въ турецкихъ лагеряхъ, находящихся передъ фронтомъ моихъ позицій— то же самое. Полк. *Красовскій.*

2) Отъ 1 ч. 30 м. пополудни. Къ $12^1/_2$ часамъ дня сего, 28 декабря Вятскій полкъ со взводомъ кавалеріи (гусаръ) сосредоточился на Маренской позиціи, а 42-й пѣх. Якутскій полкъ съ двумя орудіями 20-й конной батареи и всею остальною кавалеріею расположился на позиціи къ западу отъ Беброва. Всѣ полковыя тяжести я отправилъ по дорогѣ на Бекчамали въ Златарицу подъ прикрытіемъ одной роты Якутскаго полка и туда же сегодня вечеромъ отправлю еще одну роту въ видѣ аріергарда къ отправленному въ Златарицу обозу и для заблаговременнаго занятія Бекчамалійской позиціи совмѣстно съ оставленными на этой позиціи двумя ротами Селенгинскаго полка. Остальныя части Якутскаго полка, артиллерія и кавалерія располагаются на ночлегъ на Бебровской позиціи.

Отступленіе съ Дѣвичьей Могилы и съ позиціи у Ахметли совершилось въ отличномъ порядкѣ всѣми пѣхотными частями. Вмѣстѣ съ отступленіемъ пѣхоты было произведено отличное энергичное наступленіе кавалеріи по направленію къ Старо-Рѣкамъ. Черкесы, которые были высланы изъ Старо-Рѣки, повернули назадъ при встрѣчѣ съ нашими разъѣздами, которые, обмѣнявшись съ передовыми постами нѣсколькими выстрѣлами, отступили къ Беброву лишь тогда, когда къ этому пункту подходилъ хвостъ колонны ввѣреннаго мнѣ отряда. Къ востоку отъ Беброва, кромѣ башибузуковъ и черкесовъ, никого нигдѣ не замѣчено нашими разъѣздами, высланными верстъ на 10 впередъ. Передъ оставленіемъ Ахметли я сжегъ всѣ находившіеся въ этой деревнѣ запасы людскіе и фуража за исключеніемъ того количества муки и зернового фуража, которое можно было забрать.

28 декабря 1877 г.

Находившіеся при отрядѣ вооруженные болгары забрали до 400 штукъ скота и разнаго имущества изъ турецкихъ деревень. Въ числѣ прочаго имущества захваченъ одинъ турецкій значекъ. Патроны, оружіе, шанцевый инструментъ, телеграфныя принадлежности и другое имущество для военныхъ потребностей, равно какъ и фуражъ—отправлены Еленинскому коменданту съ интендантскимъ транспортомъ.

Прошу почтить меня предписаніемъ—куда я долженъ отступать завтра, 29 декабря: на Златарицу чрезъ Бехчамали или же на Златарицу чрезъ Елену. Полк. *Красовскій.*

---

434. Начальникъ Хаинкіойскаго отряда командующему XI арм. корпусомъ, 28 декабря 1877 г., № 5242. Позиція у Хаинкіойскаго перевала.

(Воен.-Учен. Арх., отд. II, д. № 4979, т. III, стр. 462).

Доношу вашему превосходительству, что въ отрядѣ все обстоитъ благополучно. Со стороны непріятеля ничего не замѣчено. 25 и 26 декабря слышны были со стороны Шипки сильная орудійная и ружейная стрѣльба. Разъѣзды, посланные на с. Крестцы донесли, что русскія войска брали вчерашняго числа с. Янину. При этомъ докладываю, что у казаковъ до сихъ поръ нѣтъ сухарей. Полк. *Шуманъ.*

---

435. Телеграмма г.-л. Деллингаузена Главнокомандующему, 28 декабря 1877 г., № 391.

(Воен.-Учен. Арх., отд. II, д. № 4919, стр. 362).

Отъ 11 ч. 15 м. пополудни, изъ Тырново въ Ловчу. Непріятель попрежнему держится къ сѣверу отъ Старо-Рѣкъ, въ прочихъ же мѣстахъ значительнаго его скопленія не замѣтно. Въ теченіе дня въ раіонѣ корпуса было покойно. Г.-л. *Деллингаузенъ.*

---

436. Двѣ телеграммы г.-л. Деллингаузена г.-л. Эрнроту, 28 декабря 1877 г.

(Воен.-Учен. Арх., отд. II, д. № 7320, т. CXC, стр. 312 и 332).

1) №. 388. Отъ 9 ч. 30 м. пополуночи, изъ Елены въ Лѣсковецъ и вслѣдъ въ Джулюницу и Ново-Село. Получена въ 12 ч. дня. Разъѣздами Бебровскаго отряда донесено о значительномъ скопленіи противника противъ ввѣреннаго вамъ отряда. Прошу приказать провѣрить и донести мнѣ. На всякій случай я сдѣлалъ распоряженіе о временномъ перемѣщеніи 93-го полка изъ Присова въ Лѣсковецъ. Г.-л. *Деллингаузенъ.*

2) № 393. Отъ 9 ч. 30 м. пополудни, изъ Тырнова въ Лѣсковецъ. Получена въ 11 ч. 56 м. пополудни. Увѣдомьте, гдѣ находится полк. *Рикъ*, когда послано ему приказаніе возвращаться къ Златарицѣ и дошло ли это приказаніе до него. Для поддержанія вашего праваго фланга на время отсутствія Селенгинскаго и Якутскаго полковъ я выдвинулъ резервъ подъ начальствомъ г.-ад. *Гершельмана*: въ Лѣсковецъ—93-й и въ Козаревицъ—94-й полки. Г.-л. *Деллингаузенъ*. *28 декабря 1877 г.*

---

437. Телеграмма г.-л. Деллингаузена г.-ад. Гершельману, 28 декабря 1877 г.

(Воен.-Учен. Арх., отд. II, д. № 6631, стр. 19).

Отъ 9 ч. 30 м. пополудни (пополуночи? Ред.), изъ Елены въ Тырновъ. Получена въ 12 ч. 45 м. пополудни. Замедл. повр. линіи. Прошу распоряженія о возможно поспѣшномъ перемѣщеніи сего же числа 93-го полка изъ Присова въ Лѣсковецъ. Полкъ этотъ перейдетъ обратно въ Присово по возвращеніи Енисейскаго полка въ Лѣсковецъ. Г.-л. *Деллингаузенъ*.

На телеграммѣ—помѣтка: „Предписано командиру 93-го полка 28 декабря".

---

438. Двѣ телеграммы г.-л. Деллингаузена г.-м. Радену, 28 декабря 1877 г.

(Воен.-Учен. Арх., отд. II, д. № 4840, стр. 285 и 286).

1) Отъ 4 ч. 20 м. пополудни, изъ Тырнова въ Елену. Сдана разсыльному въ 4 ч. 30 м. пополудни. У Златарицы и Кесарева все тихо, новаго ничего нѣтъ. Увѣдомьте—всѣ-ли войска Еленинскаго отряда расположились согласно диспозиціи, отданной на 28-е. Якутскій полкъ пусть останется впредь до распоряженія у Беброва и тутъ поступитъ временно подъ ваше начальство. Что привезено съ транспортомъ? Г.-л. *Деллингаузенъ*.

2) № 394. Отъ 10 ч. 45 м. пополудни, изъ Тырнова въ Елену. За поврежденіемъ линіи отправлена съ казакомъ, сдана разсыльному въ Еленѣ 29 дек. въ 1 ч. пополуночи. Якутскій полкъ отправьте завтра, т. е. 29 декабря обратно на свое мѣсто въ Златарицу, а сами займете Беброво своими войсками согласно диспозиціи, отданной на 28 декабря. Увѣдомьте—сколько чего доставлено транспортомъ въ Елену изъ Ахметли. Г.-л. *Деллингаузенъ*.

---

439. Телеграмма г.-л. Деллингаузена начальнику авангарда г.-м. Тальбергу, 28 декабря 1877 г. № 388.

(Воен.-Учен. Арх., отд. II, д. № 4872, т. III, стр. 323).

Отъ 12 ч. 15 м. пополуночи, изъ Елены въ Джулюницу. Получена въ 2 ч. 10 м. пополуночи и передана по мѣстонахожденію адресата въ Лѣсковецъ. Сообщите

28 декабря 1877 г. 94-му Енисейскому полку и г.-л. *Эрнроту*, чтобы полкъ этотъ завтра не уходилъ въ Лѣсковецъ, а оставался въ Козаревицѣ и Джулоницѣ до возвращенія Якутскаго полка на свое мѣсто. Г.-л. *Деллингаузенъ*.

На документѣ—помѣтка: Эта телегр. прислана мнѣ въ 5 ч. утра вѣроятно по ошибкѣ. Препровождаю ее начальнику штаба 11-й пѣх. дивизіи. Г.-м. *Тальбергъ*" [1]).

---

440. Телеграмма начальника штаба XI арм. корпуса начальнику телеграфной станціи Тырново, 28 декабря 1877 г.

(Воен.-Учен. Арх., отд. II, д. № 4923, т. I, стр. 94).

Отъ 10 ч. 55 м. пополуночи, изъ Елены въ Тырновъ. Командующій корпусомъ и я выѣзжаемъ изъ Елены въ Тырновъ. Прошу всѣ телеграммы какъ на его, такъ и на мое имя задержать до нашего пріѣзда и сообщить о пріѣздѣ коменданту корпуса и на квартиру корпуснаго командира. Г.-м. *Немира*.

---

441. Командующій XI арм. корпусомъ командиру 95-го пѣх. Красноярскаго полка, 28 декабря 1877 г., № 1221, г. Тырновъ.

(Воен.-Учен. Арх., отд. II, д. № 6640, стр. 81).

Въ виду затруднительнаго перехода чрезъ разлившіеся ручьи у монастыря Св. Ильи и полученія успокоительныхъ извѣстій съ передовыхъ линій, предписываю вашему высокоблагородію со ввѣреннымъ вамъ полкомъ возвратиться обратно на свои квартиры въ с. Плаково и о таковомъ моемъ распоряженіи донести начальнику 24-й пѣх. дивизіи. Г.-л. *Деллингаузенъ*.

---

442. Командующій XI арм. корпусомъ командиру 95-го пѣх. Красноярскаго полка, 28 декабря 1877 г., № 1258, г. Елена.

(Воен.-Учен. Арх., отд. II, д. № 6640, стр. 82).

Предписываю вашему высокоблагородію, сегодня же, оставивъ двѣ роты въ с. Плаковѣ, съ остальными частями ввѣреннаго вамъ полка перейти въ с. Капиново, гдѣ оставаться впредь до приказанія. Ввѣренному вамъ полку въ с. Капиново составлять частный резервъ отрядовъ Еленинскаго и Златарицкаго и по первому требованію начальниковъ сихъ отрядовъ двинуться имъ на подкрѣпленіе, для чего и сообщить имъ немедленно о своемъ прибытіи въ Капиново. О предписаніи этомъ прошу донести начальнику дивизіи [2]). Г.-л. *Деллингаузенъ*.

---

[1]) Содержаніе этой телеграммы передано г.-л. *Эрнроту* въ Джулюницу дежурнымъ начальника штаба дивизіи того-же числа отъ 6 ч. 15 м. пополуночи. См. дѣло № 4872, т. III, стр. 330. *Ред.*

[2]) О полученіи этого приказанія ком. полка донесъ нач. 24-й пѣх. див. рапортомъ отъ 28 дек. № 4531. См. д. № 6640, стр. 86. *Ред.*

443. Три телеграммы г.-м. Даме г.-л. Эрнроту, 28 декабря 1877 г.

28 декабря 1877 г.

(Воен.-Учен. Арх., отд. II, д. № 7320, т. III, стр. 247—249).

1) Отъ 12 ч. 15 м. пополуночи (пополудни? Ред.), изъ Джулюницы въ Лъсковецъ. Получена въ 1 ч. 30 м. пополудни. Телеграмма на ваше имя, распечатанная мною, содержанія такого. (Слѣдуетъ текстъ телеграммы, помѣщенной подъ № 436, 1-мъ наст. вып. *Ред.*). Мною немедленно будетъ посланъ разъѣздъ изъ взвода казаковъ при офицерѣ по направленію къ Ениджe, Демиркьою и Джумали. Ожидаю дальнѣйшихъ приказаній. Г.-м. *Даме.*

2) Отъ 4 ч. 35 м. пополудни, изъ Джулюницы въ Лъсковецъ. Получена въ 4 ч. 45 м. пополудни. Разъѣздъ, посланной сегодня *Козловскимъ* настигъ отрядъ полк. *Рика*, который увѣдомилъ такъ: „иду обратно въ Златарицу со скотомъ; въ Козлубекѣ никого нѣтъ". Г.-м. *Даме.*

3) Отъ 8 ч. 5 м. пополудни, изъ Джулюницы въ Лъсковецъ. Получена въ 8 ч. 45 м. пополудни. Въ отрядѣ все обстоитъ благополучно. По казачьему посту въ 12 ч. дня три партіи турокъ въ числѣ 45 чел. открыли огонь, но съ прибытіемъ на выстрѣлы 2 взводовъ пѣхоты изъ редута послѣ перестрѣлки отступили; потерь не было. Разъѣздъ, посланный на Джумали, обойдя Ениджe, спустился съ горы къ Демиркіою, откуда былъ встрѣченъ нѣсколькими залпами человѣкъ 50 пѣшихъ нерегулярныхъ, и такъ какъ южнѣе Демиркіоя замѣчены были посты, то разъѣздъ вынужденъ были возвратиться. Разъѣздъ, посланный на Куруджеренъ не былъ допущенъ разъѣздами башибузуковъ и выстрѣлами жителей изъ Кавлаклара; убыли нѣтъ. Посланный утромъ изъ Ново-Села разъѣздъ черезъ Дурнадерское ущелье былъ встрѣченъ съ Сіянскихъ горъ (Сенанцы. *Ред.*) выстрѣлами; разъѣздъ же, посланный вечеромъ нашелъ Козлубекъ оставленнымъ. Г.-м. *Даме.*

---

444. Телеграмма полк. Рика г.-л. Эрнроту, 28 декабря 1877 г.

(Воен.-Учен. Арх. отд. II, д. № 7320, т. CXC, стр. 250).

Отъ 10 ч. 10 м. пополудни, изъ Ново-Села въ Джулюницу, передано по мѣстонахожденію адресата въ Лъсковецъ. Получена въ 10 ч. 25 м. пополудни. Въ 6 ч. вечера прибылъ въ Златарицу благополучно. Шелъ высотами мимо Козлубека, Сіянсовъ (Сенанцы *Ред.*) безъ выстрѣла. Турки ушли всѣ за Стеврекъ-су на Османбазаръ, что вчера видно было по движущимся обозамъ. Скота было захвачено 1000 штукъ, за расходомъ пригнано—600. Бебровку переходилъ выше колѣна. Скотъ направленъ въ Ново-Село. Изъ плѣнныхъ двухъ низама одинъ умеръ. Якутскаго полка нѣтъ. Посты заняты; баталіонъ и сотню отправлю завтра. Больныхъ шесть. Зерно привезти было неначемъ. Деревни, сколько можно, выжжены до Стеврекъ-су. Полк. *Рикъ.*

---

28 декабря 1877 г.

445. Двѣ телеграммы г.-л. Эрнрота г.-м. Даме, 28 декабря 1877 г.

(Воен.-Учен. Арх., отд. II, д. № 7320, т. CXC, стр. 216 и 217).

1) Отъ 3 ч. пополудни, изъ Лѣсковца въ Джулюницу. Получена въ 3 ч. 17 м. пополудни. Разъясните это свѣдѣніе обстоятельно. Предварите полк. *Ренвальда.* Телеграфируйте вечеромъ. Г.-л. *Эрнротъ.*

2) Отъ 3 ч. 50 м. пополудни, изъ Лѣсковца въ Джулюницу. Принята въ 4 ч. пополудни. Насчетъ Кесарева я довольно спокоенъ. Послалъ г.-м. *Салова* въ Златарицу. Въ случаѣ востребованія прикажите *Козловскому* ему содѣйствовать и сами поддержите *Козловскаго*, которому рекомендуйте бдительность. Г.-л. *Эрнротъ.*

(См. №№ 430, 436 и 443 наст. вып.).

446. Двѣ телеграммы г.-л. Эрнрота маіору Козловскому, 28 декабря 1877 г.

(Воен.-Учен. Арх., отд. II, д. № 7320, т. CXC, стр. 227 и 229).

1) Отъ 7 ч. 40 м. пополуночи, изъ Джулюницы въ Ново-Село. Получена въ 8 ч. 35 м. пополуночи. На обязанность военнаго начальника въ Ново-Селѣ возлагается отправка съ нарочными телеграммъ въ Златарицу и подача на станцію телеграммъ оттуда. Г.-л. *Эрнротъ.*

2) Отъ 3 ч. пополудни, изъ Лѣсковца въ Ново-Село. Получена въ 4 ч. 19 м. пополудни. Пошлите въ Златарицу узнать, не слышно ли тамъ чего особеннаго. Не возвратился-ли *Рикъ* или не знаютъ-ли, когда будетъ. Г.-л. *Эрнротъ.*

447. Телеграмма полк. Тугенгольда телеграфному парку въ Тырновъ, 28 декабря 1877 г.

(Воен.-Учен. Арх., отд. II, д. № 7320, т. CXC, стр. 199).

Отъ 8 ч. 50 м. пополудни, изъ Лѣсковца въ Тырновъ. Получена въ 9 ч. 30 м. пополудни. Прошу увѣдомить—гдѣ штабъ XI корпуса. Перешелъ-ли изъ Елены въ Тырновъ? Полк. *Тугенгольдъ.*

448. Начальникъ 24-й пѣх. дивизіи командиру 93-го Иркутскаго полка, 28 декабря 1877 г., г. Тырново.

(Воен.-Учен. Арх., отд. II, д. № 6641, стр. 5).

Вслѣдствіе телеграммы командующаго XI арм. корпусомъ предписываю вашему высокоблагородію съ полученіемъ сего перейти со ввѣреннымъ вамъ полкомъ безъ артиллеріи въ д. Лѣсковецъ, за Тырновымъ на мѣсто 94-го пѣх. Енисейскаго полка.

Ввѣренному вамъ полку возвратиться обратно въ Присово по приходѣ въ Лѣсковецъ 94-го пѣх. полка. Для прохода черезъ Тырновъ потребовать проводника изъ городской полиціи. *28 декабря 1877 г.*

О выступленіи изъ Присово дать знать командиру 95-го пѣх. Красноярскаго полка, а по приходѣ въ Лѣсковецъ сообщить въ д. Козаревицъ, гдѣ долженъ быть 2-й бат. 94-го Енисейскаго полка. О вышеизложенномъ доложить командиру 1-й бригады. Г.-ад. *Гершельманъ.*

---

449. Командиръ 93-го Иркутскаго полка командиру 95-го Красноярскаго полка, 28 декабря 1877 г.

(Воен.-Учен. Арх., отд. II, д. № 6640 д. стр. 83).

5 ч. пополудни. Сообщаю вашему высокоблагородію, что ввѣренный мнѣ полкъ согласно полученнаго приказанія выступилъ сего числа въ Лѣсковецъ на мѣсто 94-го полка. Полк. *Лихаревъ.*

---

450. Начальникъ Маренскаго отряда начальнику Еленинскаго отряда, 28 декабря 1877 г., № 187, с. Руховцы.

(Воен.-Учен. Арх., отд. II, д. № 4979, т. III, стр. 464 и 465).

7 ч. 15 м. пополуночи. Препровождаю при семъ только что полученное донесеніе подполк. *Мацкевича*; распоряженіе мною сдѣлано о высылкѣ подкрѣпленія въ размѣрѣ, который признаетъ возможнымъ командующій Иркутскимъ полкомъ. Полк. *Лермантовъ.*

Приложеніе.

Начальнику Маренскаго отряда. Согласно приказанія начальника отряда были мною высланы охотники и разъѣздъ, которые возвратились и донесли, что верстахъ въ 10 отъ Беброва по направленію къ Ново-Селу и Козлубеку виднѣются большіе бивачные огни, почему прошу начальника Маренскаго отряда, поддержать меня высылкой немедленно подкрѣпленія, которое вмѣстѣ съ тѣмъ поддержитъ лѣвый флангъ и тылъ полк. *Красовскаго.* 28 дек. 1877 г. Начальникъ Бебровскаго отряда подполк. *Мацкевичъ.*

---

451. Начальникъ Маренскаго отряда начальнику штаба Еленинскаго отряда, 28 декабря 1877 г., № 192, с. Руховцы.

(Воен.-Учен. Арх., отд. II, д. № 4840, стр. 288).

Въ виду усиленной службы кавалеріи Маренскаго отряда не возможно-ли будетъ отдѣлить одинъ изъ 3 эскадроновъ, находящихся въ Твардицкомъ отрядѣ, по преимуществу драгунскій, для равномѣрнаго распредѣленія службы между гусарами и драгунами.

Деревни, лежащія передъ фронтомъ нашей позиціи уже 2 дня какъ посѣщаются нашими разъѣздами. Впрочемъ, оставшіе ихъ жители удалились не на

28 декабря 1877 г.

далекое разстояніе: сегодня утромъ болгары, желавшіе воспользоваться оставленными складами пшеницы были прогнаны выстрѣлами. Въ виду большихъ складовъ въ этихъ деревняхъ фуража, пшеницы, кукурузы и т. д. было-бы недурно предпринять подъ прикрытіемъ двухъ ротъ пѣхоты усиленную фуражировку, на что испрашиваю разрѣшеніе начальника Еленинскаго отряда.

Сейчасъ вернувшійся разъѣздъ шт.-кап. *Лабиновскаго* съ горы Кара-Бурунъ доноситъ, что непріятеля нигдѣ не замѣчено, мѣстность впереди Ново-Села и Бекчамали вѣроятно очищена турками, ибо оттуда тянутся болгарскіе обозы съ награбленнымъ турецкимъ имуществомъ и видны зажженныя болгарами деревни, которыя и были сегодня ночью по всей вѣроятности приняты Бебровскимъ отрядомъ за непріятельскіе биваки. Полк. *Лермантовъ*.

---

452. Начальникъ Бебровскаго отряда начальнику отряда полковнику Красовскому, 28 декабря 1877 г.

(Воен.-Учен. Арх., отд. II, д. № 6212, стр. 309).

Согласно вашего приказанія были мною высланы охотники и разъѣзды, которые возвратились и донесли, что верстахъ въ 10 отъ Беброва по направленію къ Ново-Селу и Козлубеку виднѣются огни, но по случаю большой и крутой балки охотники и разъѣздъ не могли приблизиться настолько, чтобы опредѣлить ясно—нашъ-ли это отрядъ или непріятельскій. Подполк. *Мацкевичъ*.

Обо всемъ этомъ мною сообщено начальнику Маренскаго отряда, при чемъ прошу на всякій случай о высылкѣ подкрѣпленій.

---

453. Командиръ 102-го пѣх. Вятскаго полка полк. Красовскому, 28 декабря 1877 г.

(Воен.-Учен. Арх., отд. II, д. № 6212, стр. 310).

102-й пѣх. Вятскій полкъ согласно вашего приказанія выступилъ съ позиціи при д. Ахметли въ 9½ ч. утра и направился на позицію при д. Маренъ. Полк. *кн. Шахматовъ*.

---

454. Начальникъ штаба 26-й пѣх. дивизіи (полевая записка) кому—не обозначено, 28 декабря 1877 г., с. Беброво [1]).

(Воен.-Учен. Арх., отд. II, д. № 4840, стр. 284).

11 ч. 30 м. пополу... По заявленію подполк. *Мацкевича* непріятель, угрожавшій лѣвому флангу Бебровскаго отряда были пѣшіе и конные болгары и части войскъ Златарицкаго и Новоселовскаго отрядовъ. Запасы и турецкіе шалаши на Дѣвичьей Могилѣ и въ Ахметли зажжены. Вятскій полкъ—на привалѣ западнѣе

---

[1]) Изъ дѣлъ 13-й кав. дивизіи. *Ред.*

Беброва, 42-й Якутскій съ 2 конными орудіями. (*Ред.*) прибываетъ на позицію западнѣе Беброва, оставивъ въ аріергардѣ между Ахметли и Беброво 2 роты пѣхоты и полуэскадронъ драгунъ. Полк. *Юнаковъ.* *28 декабря 1877 г.*

455. Командиръ 1-го бат. 44-го пѣх. Камчатскаго полка командиру того-же полка, 28 декабря 1877 г.

(Воен.-Учен. Арх., отд. II, д. № 6158, стр. 191).

Доношу вашему высокоблагородію, что на передовой позиціи все обстоитъ благополучно. Посланный разъѣздъ донести о слышанной стрѣльбѣ не могъ, и охотники 2-й лин. роты дошли до самой непріятельской позиціи на ружейный выстрѣлъ и видѣли нѣсколькихъ людей укрытыхъ въ ложементахъ, которые высматривали. Казаки-же, проѣхавшіе еще дальше по ущелью, видѣли наготовѣ небольшую команду; по нашимъ стрѣльбы не производили. Доношу, что солдатскія вещи изъ ранцевъ забраны и находятся у нижнихъ чиновъ, а также, что ротные командиры заявили, что на расходы нѣтъ денегъ. Маіоръ *Ладыжниковъ.*

456. Пять телеграммъ маіора Козловскаго начальнику Джулино-Кесаревскаго отряда, 28 декабря 1877 г.

(Воен.-Учен. Арх., отд. II, д. № 7320, т. CXC, стр. 211—218).

1) Отъ 6 ч. 40 м. пополуночи, изъ Ново-Села въ Джулюницу. Получена въ 6 ч. 36 м. пополуночи [1]). Въ Ново-Селѣ все благополучно; новаго ничего нѣтъ. 28 дек. 6 ч. 45 м. утра. Маіоръ *Козловскій.*

2) Отъ 2 ч. 45 м. пополудни, изъ Ново-Села въ Джулюницу. Получена въ 2 ч. 30 м. пополудни. Съ 11 ч. утра за Сіанскими горами въ нѣкоторыхъ мѣстахъ показывался густой дымъ, сначала ближе къ Козлубеку, теперь-же въ Дурнадерскомъ ущельи. Полагаю, что это—обратное движеніе полк. *Рика.* Сейчасъ слышно было нѣсколько выстрѣловъ въ сторонѣ дыма. 28 дек. 2 ч. 45 м. пополудни. Маіоръ *Козловскій.*

3) Отъ 3 ч. 35 м. пополудни, изъ Ново-Села въ Джулюницу. Получена въ 3 ч. 10 м. пополудни. Съ разсвѣтомъ были посланы 2 разъѣзда на Козлубекъ и въ Дурнадере съ приказаніемъ по возможности стараться соединиться съ отрядомъ полк. *Рика.* Послѣдній, не достигнувъ цѣли, возвратился. Посланный-же къ Козлубеку, полагаю, выполнилъ порученіе, такъ какъ его еще нѣтъ. Въ силу телеграммы посылаю туда вторично. Дымъ у Дурнадере продолжается. 28 дек. 3 ч. 35 м. пополудни. Маіоръ *Козловскій.*

4) Отъ 4 ч. пополудни, изъ Ново-Села въ Джулюницу. Получена въ 3 ч. 29 м. пополудни. Посланный мною сегодня съ разсвѣтомъ разъѣздъ къ Козлубеку успѣлъ достигнуть отряда полк. *Рика* и привезъ мнѣ сейчасъ отъ него слѣдую-

[1]) Въ этой и слѣдующихъ телегр. часы отправл. и получ. съ подл. свѣрены. *Ред.*

25—28 дек. 1877 г.

щее увѣдомленіе: „Иду обратно въ Златарицу со скотомъ; въ Козлубекѣ никого нѣтъ“. 28 дек. 4 ч. 10 м. пополудни. Маіоръ *Козловскій*.

5) Отъ 6 ч. 30 м. пополудни, изъ Ново-Села въ Джулюницу. Получена въ 6 ч. пополудни. Секретно. Вторичный разъѣздъ къ Козлубеку возвратился благополучно, проѣхавъ за селеніе, но ничего не встрѣтилъ. Вслѣдствіе малочисленности дальше ѣхать побоялся. Не разрѣшено-ли будетъ завтра утромъ съ двумя ротами предпринять новое движеніе къ Козлубеку въ видахъ устрашенія турецкихъ жителей занимать прежнія позиціи, а вмѣстѣ съ тѣмъ и пофуражировать. Въ Златарицу послано. 28 дек. 6 ч. 30 м. вечера. Маіоръ *Козловскій*.

---

457. Двѣ телеграммы г.-м. Даме маіору Козловскому, 28 декабря 1877 г.

(Воен.-Учен. Арх., отд. II, д. № 7320, т. CXC, стр. 228 и 236).

1) Отъ 1 ч. 35 м. пополудни, изъ Джулюницы въ Ново-Село. Получена въ 2 ч. 34 м. пополудни. Немедленно послать разъѣзды съ расторопнымъ урядникомъ на Козлубекъ; о результатѣ телеграфируйте. Г.-м. *Даме*.

2) Отъ 5 ч. 5 м. пополудни, изъ Джулюницы въ Ново-Село. Получена въ 7 ч. 35 м. пополудни. По требованію г.-м. *Салова* изъ Златарицы содѣйствуйте ему и телеграфируйте мнѣ, чтобъ я могъ поддержать васъ. Рекомендую бдительность. Г.-м. *Даме*.

---

458. Описаніе дѣйствій летучихъ колоннъ Османбазарскаго отряда съ 25 по 28 декабря 1877 г. [1]).

(Воен.-Учен. Арх., отд. II, д. № 4979, т. III, стр. 414).

Согласно намѣренія вашего превосходительства, переданнаго мнѣ лично 21 декабря, а равно и на основаніи диспозиціи по корпусу, 25 декабря двинутъ былъ въ долину р. Стеврекъ-су отрядъ изъ 41-го Селенгинскаго и сотни Донского № 13 полковъ подъ начальствомъ полк. *Рика*.

Цѣль, возложенная на этотъ отрядъ выполнена имъ вполнѣ удовлетворительно несмотря на значительныя трудности, которыя пришлось преодолѣть отъ холода, непогоды и движенія по самой пересѣченной мѣстности. Всѣ деревни, лежащія впереди нашей линіи и служившія сборомъ вооруженныхъ жителей, постоянно безпокоившихъ наши аванпосты совершенно уничтожены; жители оныхъ со всѣмъ, что удалось имъ захватить наскоро, удалились къ сторонѣ Османбазара и Котла. Огромные обозы этихъ бѣглецовъ вѣроятно ввели въ заблужденіе разъѣзды Бебровскаго отряда, доносившіе о появленіи будто-бы въ этой сторонѣ непріятельскихъ войскъ. Самыя деревни по возможности сожжены.

Донесенія отъ полк. *Рика* по трудности оріентированія не могли быть вполнѣ опредѣленны относительно мѣстонахожденія его колонны, но по звуку выстрѣловъ можно было предположить, что онъ дошелъ до высотъ Козлубека 26 декабря. Я счелъ поэтому необходимымъ въ видахъ лучшаго обезпеченія его фланга и

---

[1]) Рапортъ нач. 11-й пѣх. див. командующему XI арм. корпусомъ отъ 6 января 1878 г. *Ред.*

для содѣйствія къ полному пораженію разбойничьяго населенія этой мѣстности, двинуть колонны изъ Новосело-Кесаревскаго отряда по направленію Козлубека и р. Кесаревки. Для сего двинуты: полк. *Ренвальдъ* съ 3 ротами Енисейскаго полка, одною ротою 43-го полка и эскадрономъ 13-го уланскаго полка и полк. *Карпановъ* съ 3 ротами Охотскаго полка и сотнею казаковъ изъ Кесарево. Одновременнымъ дѣйствіемъ всѣхъ этихъ колоннъ населеніе принуждено было совершенно очистить свои деревни и перевалить черезъ горы. Менѣе удовлетворителенъ былъ произведенный 27 числа по моему приказанію поискъ къ сторонѣ Джумали. Полк. *Поповъ* ссылается на неудобства дороги, но это обстоятельство должно было быть ему извѣстнымъ при предварительномъ обсужденіи подробностей исполненія, такъ какъ я прямо указалъ ему, что достиженіе успѣха обусловливается движеніемъ на быстрыхъ аллюрахъ послѣ поднятія тревоги у непріятеля. *23—28 дек. 1877 г.*

Подлинныя донесенія полковниковъ *Рика*, *Ренвальда*, *Карпанова* и *Попова* при семъ представляются, а равно кроки [1]). Г.-л. *Эрнротъ*.

459. Описаніе дѣйствій летучей колонны 41-го пѣх. Селенгинскаго полка съ 23 по 28 декабря 1877 г. [2])

(*Съ планомъ*).

(Воен.-Учен. Арх., отд. II, д. № 4944, т. III, стр. 521).

Согласно приказанія вашего превосходительства о движеніи ввѣреннаго мнѣ полка въ экспедицію, отъ Златарицы въ долину рѣки Стеврекъ-су, таковое состоялось при слѣдующихъ условіяхъ. 23 декабря 1-й баталіонъ выступилъ въ 11 ч. ночи въ Златарицу, для смѣны частей Якутскаго полка, занимавшихъ тамъ аванпосты, куда прибылъ 24-го утромъ. Командиръ баталіона подполк. *Масаловъ* выставилъ на аванпосты три роты, а именно: отъ 2-й лин. роты въ д. Бекчамали, отъ 4-й роты въ Рамазанѣ и отъ 3-й лин. роты въ Златарицѣ, а 1-я лин. и 1-я стрѣлковая роты остались свободными. Того же, 24 дек. я прибылъ въ Златарицу со 2-мъ и 3-мъ баталіонами, расположившись тамъ на ночлегѣ. Якутскій полкъ по приходѣ моемъ вскорѣ выступилъ въ Беброво.

Получивъ въ Златарицѣ дальнѣйшее приказаніе вашего превосходительства, 25 числа въ 9 ч. утра, принявъ подъ свое начальство 1-ю сотню 13-го Донскаго казачьяго полка, я со 2-мъ и 3-мъ баталіонами и двумя свободными ротами 1-го баталіона, составивъ летучую колонну съ необходимыми вьюками, двинулся въ Рамазанъ, гдѣ по данному вашимъ превосходительствомъ лично направленію, прямо на востокъ, безъ дороги, по компасу, началъ движеніе слѣдующимъ порядкомъ: въ 10 ч. утра 6-я и 7-я роты съ 10 казаками подъ командою шт.-кап. *Линдестрема* посланы были въ авангардъ, имѣя при себѣ шанцевый инструментъ на случай разработки пути, гдѣ таковая потребуется. Черезъ часъ я выступилъ съ колонною, имѣя 2-й баталіонъ впереди, затѣмъ двѣ роты 1-го баталіона и наконецъ 3-й баталіонъ, за коимъ слѣдовали вьюки, имѣя въ аріергардѣ 12-ю

[1]) Донесенія полк. *Ренвальда*, *Карпанова* и *Попова* помѣщены среди документовъ 26 и 27 дек. см. №№ 334, 335, 377 и 378 наст. вып. Донесеніе полк. *Рика* съ кроки см. ниже № 459. *Ред.*

[2]) Рапортъ ком. Селенгинскаго полка начальнику 11-й пѣх. дивизіи изъ Лѣсковца отъ 31 дек. 1877 г. № 5304. *Ред.*

23—28 дек. 1877 г.

лин. роту. Пройдя первыя двѣ высоты, на третьей я оставилъ 8-ю роту при 6 казакахъ, образовавъ изъ нихъ первый этапъ. Далѣе, когда авангардныя роты были уже на четвертой высотѣ и вошли въ оставленное жителями Чаталдере 1-е, съ лѣвой стороны изъ-за рѣки Бебровки съ небольшой высоты жители и башибузуки открыли по авангарду учащенную стрѣльбу. Шт.-кап. *Линдестремъ*, прикрывшись цѣпью, остановился въ кустахъ и началъ перестрѣлку, но такъ какъ разстояніе было значительно, то выстрѣлы наши видимо вреда не наносили, скопище же турокъ все увеличивалось изъ ближайшихъ выселковъ Чалдыръ и достигло значительнаго числа, примѣрно до полуторы роты. Въ то же время съ высоты, лежащей прямо на востокъ, съ выселка Чаталдере 2-й, также показалось значительное число башибузуковъ, имѣя между собой нѣсколько человѣкъ низама, которые, быстро отбѣжавъ къ скату высоты, открыли стрѣльбу по авангарду съ фронта. Преодолѣвая всѣ препятствія труднаго прохода черезъ ущелье и рѣчку, я быстро выдвинулся съ колонною на высоту отъ авангарда вправо и, стянувъ весь отрядъ внѣ выстрѣла, послалъ 3-ю стр. роту въ обходъ противъ стрѣлявшихъ съ лѣвой стороны, подъ командою кап. *Пирумова*, а противъ стрѣлявшихъ съ фронта командировалъ подполк. *Масалова* въ обходъ вправо съ 1-ю стр. и 1-ю лин. ротами, приказавъ ему слѣдовать и далѣе подъ прикрытіемъ стрѣлковъ. Правѣе же подполк. *Масалова* посланъ былъ на высоты казачій разъѣздъ изъ одного взвода. Турки, увидѣвъ обходъ и казачій разъѣздъ, начали отступать на выселокъ Чаталдере 2-й. Я съ отрядомъ, выждавъ пока обходы приблизились къ своимъ цѣпямъ, а именно: кап. *Пирумовъ*, перешедши р. Бебровку, былъ уже на высотѣ, съ которой производилась стрѣльба, а подполк. *Масаловъ*, также перешедши Бебровку, началъ подыматься на высоту противъ выселка Чаталдере 2-й, двинулся со всей колонною также къ выселку Чаталдере 2-й. А такъ какъ изъ 6-й и 7-й ротъ мнѣ было дано знать, что у нихъ пять человѣкъ раненыхъ, то, оставивъ на мѣстѣ полковаго врача для перевязки и отправленія раненыхъ на этапъ, я приказалъ шт.-кап. *Линдестрему* возвратиться съ ротами на высоту, а деревню зажечь и, отправивъ раненыхъ на этапъ съ конвоемъ, слѣдовать по пути колонны въ резервѣ. Шанцевый же инструментъ былъ переданъ уравнительно поротно.

Когда подполк. *Масаловъ*, пройдя р. Бебровку, вышелъ на высоту, имѣя 1-ю стр. роту въ цѣпи, а 1-ю лин. роту въ резервѣ, 3-я стр. рота съ лѣвой высоты выходила къ нему на соединеніе. Въ это время изъ Чаталдере 2-й, бѣжавшими въ него турками, снова открытъ былъ огонь, но быстрымъ наступленіемъ 1-й стр. роты, съ высланною мною въ подкрѣпленіе 2-й стр. ротою, турки вскорѣ были выбиты изъ деревни и бросились бѣжать за рѣчку на дальнѣйшія высоты, а самая деревня была зажжена, при чемъ стрѣлками взятъ въ плѣнъ одинъ башибузукъ.

Такъ какъ наступали уже сумерки, то 1-й стр. ротѣ и полуротѣ 2-й стр. роты я приказалъ расположиться въ деревнѣ, а 1-я лин. рота заняла аванпосты впереди деревни на высотахъ. Главная же колонна остановилась на бивакѣ на скатѣ высоты подъ деревнею, куда собраны были и казаки, кромѣ посыльныхъ, оставленныхъ при ротахъ въ деревнѣ, изъ которой и пользовались разными съѣстными припасами и скотомъ, такъ что, несмотря на довольно значительный морозъ, нижніе чины, имѣя въ изобиліи горячую пищу, провели ночь безъ малѣйшаго ущерба для здоровья, и больныхъ не было.

При обходахъ въ 3-й стр. ротѣ раненъ одинъ рядовой и при занятіи выселка Чаталдере 2-й въ 1-й лин. ротѣ раненъ также одинъ, которые 26 числа утромъ были отправлены, вмѣстѣ съ плѣннымъ башибузукомъ, съ конвоемъ на первый этапъ для дальнѣйшаго отправленія въ Златарицу. 26 декабря въ 8 ч. утра я командировалъ въ распоряженіе подполк. *Масалова* вторую полуроту 2-й стр. роты и 3-ю стр. роту, давъ каждой изъ нихъ въ резервъ: 2-й стр. ротѣ—10-ю, а 3-й стр. ротѣ—5-ю роту и приказалъ двигаться подъ прикрытіемъ стрѣлковъ, тремя колоннами держась указаннаго мною направленія на востокъ, такъ какъ впереди на высотахъ видны были значительныя скопища турокъ. Кромѣ того къ фланговымъ колоннамъ придано было по 10 человѣкъ казаковъ для освѣщенія фланговъ. Когда переднія колонны перешли рѣчку и взяли свое направленіе, то главная колонна двинулась далѣе. 3-я стр. рота, выйдя противъ высоты Чаталдере 4-й, замѣтила въ лѣвой сторонѣ на высотѣ около деревни, значительное число башибузуковъ, съ нѣсколькими человѣками низама, которые, приблизившись къ лѣсу, открыли по ней черезъ ущелье усиленный огонь; когда же наши стрѣлки начали стрѣлять, а полурота 1-й стр. роты, подавшись правымъ плечомъ, начала ихъ обходить, то турки ушли за дорогу и скрылись. Востановивъ въ цѣпи вновь движеніе на востокъ, я приказалъ цѣпи и переднимъ колоннамъ остановиться, имѣя въ виду собрать главную колонну, такъ какъ мнѣ было дано знать, что аптечный вьюкъ упалъ съ лошадью въ кручу и колонна остановилась для поднятія его. Выждавъ пока вьюкъ былъ выученъ и вся колонна собралась, я оставилъ около выселка Чаталдере 3-й 6-ю роту для образованія 2-го этапа, приказавъ ей занять самый выселокъ и далъ знать подполк. *Масалову* продолжать движеніе. *23—28 дек. 1877 г.*

Когда стрѣлковыя цѣпи показались на высотахъ, то съ Тельзиларе и Каладжиларе, убѣжавшіе турки, вновь открыли учащенную стрѣльбу, а въ особенности изъ Тельзиларе. Назначивъ въ подкрѣпленіе лѣваго фланга еще 7-ю роту, я послалъ туда подполк. *Матковскаго*, приказавъ ему выбить изъ села турокъ и сжечь его; а подполк. *Масалову* дѣйствовать противъ села Каладжиларе и также, выбивъ турокъ, занять село. Началась сильная стрѣльба съ обѣихъ сторонъ и когда 2-я стр. рота показалась правѣе Каладжиларе, а 3-я стр. рота лѣвѣе Тельзиларе и казаки показались уже на флангахъ, то турки бросились бѣжать въ лѣсъ по направленію на сѣверъ къ сторонѣ Козлубека, при чемъ въ Каладжиларе убито два турка изъ низама и два, также изъ низама, ранены и взяты въ плѣнъ, одѣтые по формѣ и вооруженные ружьями Пибоди-Мартини, которые упоро отстрѣливаясь, держались къ деревнѣ до тѣхъ поръ, пока стрѣлки наши успѣли ихъ окружить. Изъ двухъ раненыхъ турокъ взятыхъ въ плѣнъ одинъ умеръ, а другой отравленъ въ подвижной лазаретъ 24-й пѣх. дивизіи. Башибузуки же бѣжали еще на дальнемъ разстояніи отъ цѣпи, но стрѣлки, идя по слѣдамъ ихъ, во многихъ мѣстахъ замѣчали на снѣгу кровь, что доказываетъ, что и между ними были раненые. Оба селенія были зажжены, и, подобравъ раненыхъ турокъ, цѣпь продолжала наступать, пока не вышла на послѣднюю высоту передъ рѣкою Стеврекъ-су, гдѣ и была мною остановлена, такъ какъ турки видны были уже только на высотахъ за рѣкою Стеврекомъ, въ далекомъ разстояніи, и начинало уже темнѣть. Избравъ мѣсто для бивака и выставивъ изъ резервныхъ ротъ аванпосты къ сторонѣ рѣки Стеврекъ-су, полкъ располо-

23—28 дек. 1877 г.

жился на бивакѣ, собравъ стрѣлковыя роты и ихъ поддержки. Во время прохожденія по деревнямъ и выселкамъ, мы вездѣ забирали скотъ, такъ что при расположеніи на бивакѣ 26 числа, полкъ имѣлъ уже нѣсколько сотъ головъ разнаго скота, что предоставляло полное обезпеченіе къ продовольствію нижнихъ чиновъ.

Получивъ приказаніе вашего превосходительства оставаться 27 числа въ долинѣ р. Стеврекъ-су, до 11 ч. дня я далъ отряду отдыхъ, а самъ въ это время рекогносцировалъ долину и рѣку Стеврекъ-су, при чемъ оказалось, что послѣдняя высота, на скатѣ которой былъ расположенъ бивакъ, командуетъ надъ долиною на значительное пространство и съ высоты этой видно много селеній по правую сторону р. Стеврекъ-су, расположенныхъ между лѣсистыми холмами, постепенно возвышающимися къ востоку. При семъ бывшимъ со мною проводникомъ указаны были селенія Джумали и Яйлакіой, при которыхъ по прежнимъ свѣдѣніямъ были расположены турецкія войска; въ настоящее же время близъ этихъ селеній и вообще по долинѣ никакого движенія не видно, кромѣ весьма значительнаго обоза, который виднѣнъ былъ вдали по направленію къ Османбазару; какъ надо полагать, то были жители, бѣжавшіе отъ моего наступленія. Самая же рѣка Стеврекъ-су въ этой мѣстности имѣетъ очень быстрое теченіе и, какъ видно по берегамъ, во время разливовъ подъемъ воды бываетъ значительный, такъ что переходъ черезъ рѣку нетолько затруднителенъ для пѣхоты и артиллеріи, но и для кавалеріи. Во время же осмотра въ нѣкоторыхъ мѣстахъ рѣка покрыта была льдомъ. Общій характеръ мѣстности, по которой слѣдовала колонна, есть середина между двумя кряжами горъ:—лѣвымъ, прилегающимъ къ долинѣ Ново-Села, и—правымъ, параллельнымъ лѣвому, отдѣляющимъ это пространство отъ Беброва. Разстояніе между кряжами приблизительно отъ 8 до 10 верстъ.

Послѣ 11 часовъ были посланы по разнымъ направленіямъ роты ко всѣмъ, видимымъ на лѣвой сторонѣ рѣки деревнямъ и выселкамъ, для забиранія скота и сожженія самыхъ деревень. Кромѣ зерна и сѣна, которое взято для лошадей и скота 5-ю ротою, найдено свѣжее тѣло турка, умершаго отъ раны, при немъ—ружье и патроны. Того же, 27 числа вечеромъ я получилъ приказаніе вашего превосходительства на другой день возвратиться обратно въ Златарицу, куда и выступилъ со всѣмъ отрядомъ 28 числа въ 9 часовъ утра, слѣдуя уже по торной дорогѣ, вниз по теченію рѣки Стеврекъ-су, мимо верхнихъ выселковъ Козлубека, которые въ большинствѣ также сожжены, какъ ровно и выселки Дурнадере, лежащіе близъ дороги.

При обратномъ слѣдованіи, отрядъ не встрѣтилъ препятствія со стороны непріятеля, такъ какъ деревни и высоты были имъ очищены.

Всего разнаго скота было собрано болѣе тысячи головъ, но за исключеніемъ расхода для пищи отряда и потери таковаго во время прогона въ лѣсахъ и оврагахъ, представлено для освидѣтельствованія коммисіи въ пользу казны 806 штукъ. Вслѣдствіе разлитія рѣки Бебровки и во избѣжаніе большихъ потерь отъ утопленія, скотъ былъ выгнанъ прямо черезъ горы въ Ново-Село, гдѣ произведено освидѣтельствованіе.

При этомъ считаю долгомъ донести, что, несмотря на трудный передній путь безъ дороги, чины отряда шли молодцами, безъ отсталыхъ; были случаи

Вся местность покрыта лесом.

С. Златарица
Дурнодыръ
Козлубекъ
Дор. въ Осман. Базаръ
р. Карасу
С. Рамазанъ
Дурнодыръ
Козлубекъ
В. Дурнодыры
В. Дурнодыръ
Чаталдыръ
Казлубекъ
В. Дурнодыры
р. Златарица
Козлубекъ
р. Ставрекъ-су
Г. Ланкюй
Чаталдыръ
Г. Чаталдыръ 4-й
С. Гелькюй
Б-я рота
Штабъ
С. Чаталдыръ 3-й
С. Гельзиляры
С. Чаталдыръ 1-й
р. Беброва
Штабъ
бъ рота
Бриг. полка
Перв. колезная обс.
С. Чаталдыръ 2-й
С. Челикюй
С. Герельжалы
Каладжиляре
С. Байражлие
Китаки
С.
Ю.

— · — · — Путь колонны.
····· Путь обходовъ.

Картографич. завед. Д. Рудневa. С.П.б. Кон. д. д. 5.

Снимж. и герт. Прап. 41-го пех. Селенгинскаго п. Пржездзецкій.

паденія людей въ кручи, но, благодаря глубокому снѣгу, ушибались рѣдко, а именно получили ушибы отъ паденія только двое и то легкіе. *23—29 дек. 1877 г.*

Наибольшую энергію и неустрашимость выказали: командиръ 1-го бат. подполк. *Масаловъ*, командиръ 3-й стр. роты кап. *Шахъ-Надеръ-Пирумовъ*, командующіе ротами стрѣлковыми: 1-й поруч. *Судковскій* и 2-й поруч. *Судцаевъ* и линейными: 7-й поруч. *Климовъ* и 5-й подпоруч. *Игнатенко*; командиръ 6-й роты шт.-кап. *Линдестремъ*, командующій 11-й лин. ротой поруч. *Лясковичъ 1-й* и находящійся въ авангардѣ прапорщ. *Пржездзѣцкій*; равно какъ и всѣ штабъ и оберъ офицеры, примѣромъ своимъ воодушевлявшіе нижнихъ чиновъ и съ полнымъ самоотверженіемъ переносившіе всѣ труды и опасности.

Приложеніе. Глазомѣрное кроки съ приложеніемъ къ нему, составленное прапорщ. *Пржездзѣцкимъ* [1]). Полк. *Рикъ.*

---

460. Реляціи о дѣйствіяхъ Бебровскаго отряда подъ Ахметли съ 25 по 29 декабря 1877 г.

(Съ планомъ).

(Воен.-Учен. Арх., отд. II, д. № 4944, т. III, стр. 516 и д. № 4979, т. III, стр. 399).

1) Бой подъ Ахметли 25 декабря [2]). Для исполненія диспозиціи, отданной по войскамъ XI арм. корпуса, которою ввѣренному мнѣ отряду предписывалось произвести наступленіе черезъ с. Ахметли къ Старо-Рѣкамъ, отрядъ, въ составѣ 42-го пѣх. Якутскаго и 102-го пѣх. Вятскаго полковъ, 1-го эскадрона 13-го драгунскаго Военнаго Ордена полка, 1-го эскадрона 13-го гусарскаго Нарвскаго полка и полусотни (2-й сотни) № 13-го Донского казачьяго полка, при взводѣ 20-й конной батареи, сосредоточился въ ночь съ 24 на 25 декабря близъ Беброва.

При этомъ сосредоточеніи на долю Якутскаго полка выпала весьма трудная задача: безъ дорогъ, при наступившей темнотѣ, по поясъ въ снѣгу, полкъ сдѣлалъ 22-верстный переходъ почти безъ привалovъ въ 6 часовъ времени, при чемъ долженъ былъ перевалить черезъ Бебровскій перевалъ, считаемый мѣстными жителями непроходимымъ въ зимнее время.

Долина рѣки Бебровки, въ которой предстояло дѣйствовать ввѣренному мнѣ отряду, шириною отъ 2 до 3 верстъ, тянется отъ Беброва между высокимъ кряжемъ Тоспатлу-Баира съ сѣверной—и возвышенностями Тузлука съ южной стороны, въ юго-восточномъ направленіи къ Старо-Рѣкамъ. Высокія, съ крутыми овражистыми покатостями, поросшія густымъ кустарникомъ горы Тоспатлу-Баира, за исключеніемъ нѣсколькихъ горныхъ тропинокъ, непроходимы въ зимнее время. Возвышенности Тузлука тянутся здѣсь сходящимися грядами, узелъ которыхъ, Дѣвичья Могила—высота, командующая надъ всѣми горами, окаймляющими Бебровскую долину. Курганъ этотъ лежитъ въ 2½ верстахъ къ югу отъ Ахметли. Дно самой долины, постепенно повышаясь къ Старо-Рѣкамъ, весьма волнисто и пересѣчено довольно глубокими оврагами. Верстахъ въ 8 отъ Беброва начинается

---

[1]) Приложеніе къ кроки не найдено. *Ред.*

[2]) Рапортъ нач. Бебровскаго отряда командующему XI арм. корпусомъ отъ 31 дек. 1877 г. № 5567. *Ред.*

25—29 дек. 1877 г.

д. Ахметли, которая тянется по рѣчкѣ Бебровкѣ на протяженіи не менѣе 3 верстъ, и лежитъ вся подъ выстрѣлами сосѣднихъ высотъ.

Согласно отданной мною диспозиціи, войска вв'реннаго мнѣ отряда должны были выступить изъ Беброва утромъ, 25 декабря въ слѣдующемъ порядкѣ:

Лѣвая колонна—линейныя роты 2-го и 3-го баталіоновъ Якутскаго полка и линейныя роты 1-го и 2-го баталіоновъ Вятскаго полка, (кромѣ 5-й лин. роты), взводъ драгунъ, эскадронъ гусаръ и конная артиллерія, подъ личнымъ моимъ начальствомъ, имѣя въ головѣ авангардъ (полуэскадронъ драгунъ, 2-я и 3-я стр. роты Якутскаго полка и 1-я и 2-я стр. роты Вятскаго полка), подъ начальствомъ маіора Якутскаго полка *Ѳ.Дорова*,—должна была слѣдовать по долинѣ рѣки Бебровки на Ахметли.

Правая колонна—3-й бат. Вятскаго полка, 1-я, 2-я и 3-я лин. роты Якутскаго полка при взводѣ драгунъ, подъ начальствомъ командира того же баталіона маіора *Ольшевскаго*,—должна была двинуться по болѣе возвышенной грядѣ, идущей отъ Беброва къ Дѣвичьей Могилѣ, и имѣла цѣлью обезпеченіе общаго движенія по долинѣ, а также обходъ непріятельскихъ позицій.

Для обезпеченія тыла я оставилъ въ Бебровѣ 4-ю лин. и 1-ю стр. роты Якутскаго полка и 5-ю лин. роту Вятскаго, при чемъ 4-я рота была выдвинута на высоту Тоспатлу-Баира для охраненія лѣваго фланга со стороны Стеврека. Для наблюденія за флангами были назначены боковые казачьи патрули, по 20 коней въ каждомъ (правый—подъ начальствомъ есаула *Шляхтина* и лѣвый—подъ начальствомъ сотн. *Брикова)*, которые выступили изъ Беброва съ разсвѣтомъ 25 декабря и вскорѣ завязали перестрѣлку съ передовыми постами непріятеля.

Ровно въ 9 ч. утра 25 декабря, роты авангарда, предшествуемыя полуэскадрономъ драгунъ, развернулись впереди Беброва и начали наступленіе на Ахметли, гоня передъ собою отступавшіе въ большомъ безпорядкѣ турецкіе посты. Верстахъ въ 3 отъ Беброва роты были встрѣчены сильнымъ огнемъ изъ ложементовъ 1-й турецкой позиціи, на который наша цѣль оживленно отвѣчала. Одновременно съ авангардомъ выступила изъ Беброва и правая колонна, которая, пройдя около 2 верстъ по кряжу, тоже завязала перестрѣлку. Въ 9½ ч. утра выступили изъ Беброва и главныя силы, которыя по мѣрѣ того, какъ вступали въ сферу огня, развертывались въ боевой порядокъ и продолжали движеніе впередъ.

Между тѣмъ роты авангарда, поддержанныя ротами 2-го баталіона Якутскаго полка, выбили турокъ изъ второй линіи ложементовъ и преслѣдовали медленно отступавшаго по глубокому снѣгу непріятеля сильнымъ и мѣткимъ ружейнымъ огнемъ. Непріятель отходилъ частью за Ахметли, а главными силами по направленію къ Дѣвичьей Могилѣ, гдѣ находился редютъ позиціи, поднимаясь по побочной грядѣ Тузлука, но на полупути, дойдя до третьяго ряда ложементовъ, залегъ въ нихъ и открылъ учащенный огонь.

Въ это время, т. е. въ 12 ч. дня введены были въ боевую линію 9-я, 10-я и 11-я роты Якутскаго полка, поддержанныя на правомъ флангѣ 1-мъ баталіономъ Вятскаго полка, а на лѣвомъ 2-мъ баталіономъ того-же полка. Въ резервѣ оставалась 12-я лин. рота Якутскаго полка. Между тѣмъ, правая колонна, несмотря на убійственный огонь непріятеля, по поясъ въ снѣгу, энергически наступала

впередъ и около часу пополудни стала уже обходить лѣвый флангъ непріятеля, который, замѣтивъ это движеніе, началъ быстро очищать свою третью линію ложементовъ и потянулся къ Дѣвичьей Могилѣ и къ высотамъ за Ахметли. Тогда наша артиллерія, лихо выѣхавъ на позицію, открыла мѣткій огонь по отступавшему противнику, и ровно въ часъ пополудни я далъ сигналъ „общее наступленіе“ и всею боевою линіей рѣшительно двинулся впередъ. Отступая, противникъ пользовался крайне пересѣченною мѣстностью и цѣлымъ рядомъ заранѣе заготовленныхъ траншей для задержанія нашихъ войскъ, но Якутцы и Вятцы каждый разъ молодецки выбивали турокъ и гнали ихъ передъ собой до верхнихъ линій ложементовъ, опоясывавшихъ курганъ Дѣвичью Могилу. *25—29 дек. 1877 г.*

Въ 4½ ч. пополудни загорѣлся жестокій бой за Дѣвичью Могилу и окрестныя высоты; турки, усиленные подоспѣвшими изъ Старо-Рѣкъ значительными поддержками и прикрываясь страшнымъ яруснымъ огнемъ изъ траншей редюнта, попытались было перейти въ наступленіе, но были отброшены. Тогда я, подкрѣпивъ войска лѣвой колонны 1-й стр. ротою Якутскаго полка и 5-й лин. Вятскаго полка (обѣ роты были заблаговременно вытребованы изъ Беброва) и, выдвинувъ артиллерію на новую, болѣе удобную позицію, снова перешелъ въ наступленіе, несмотря на отчаянное сопротивленіе турокъ.

Уже наступила темнота, когда молодецкія войска ввѣреннаго мнѣ отряда, подошли на прямой ружейный выстрѣлъ къ редюнту Дѣвичьей Могилы, послѣднему оплоту непріятеля, охвативъ его большою дугою стрѣлковыхъ цѣпей, при чемъ 2-я стр. рота Якутскаго полка, подъ начальствомъ храбраго прапорщ. *Любанскаго*, подошла на 100 шаговъ къ послѣдней турецкой траншеѣ. Въ это время, около 7 ч. вечера, я приказалъ прекратить фронтальное наступленіе и не штурмовать редюита, имѣя въ виду во 1, что это будетъ стоить большихъ потерь, и во 2, что войска были чрезвычайно утомлены 10-часовымъ боемъ. А главное я достигалъ того же обходомъ непріятельской позиціи на разсвѣтѣ 26 декабря. Но турки не выдержали и въ ночь съ 25 на 26 декабря поспѣшно отступили къ Старо-Рѣкамъ, бросивъ раненыхъ и убитыхъ.

Въ бою подъ Ахметли противъ насъ участвовали въ началѣ боя 6 таборовъ низама и 2 сотни черкесовъ, при 2 горныхъ орудіяхъ, къ 4 же ч. пополудни эти силы были подкрѣплены еще 6 таборами и 2 сотнями, подошедшими изъ Старо-Рѣкъ, такъ что подъ конецъ боя мнѣ пришлось имѣть дѣло съ 12 таборами и 4 сотнями турокъ, находившимися подъ общимъ начальствомъ *Мустафы* и *Омера пашей*.

Все дѣло было разыграно нашею пѣхотою со стройностью учебнаго маневра: несмотря на глубокій снѣгъ, ручьи и крутые скаты овраговъ, Якутцы и Вятцы въ строгомъ порядкѣ, съ офицерами впереди своихъ частей, щеголяли другъ передъ другомъ стройностью движенія. Въ особенности же въ этомъ отношеніи достойна похвалы стройность движенія ротъ Вятскаго полка, подвергавшихся 2 раза перекрестному огню, а именно: 3-й баталіонъ Вятскаго полка съ самаго начала боя шелъ подъ перекрестнымъ огнемъ турокъ, стрѣлявшихъ какъ съ Дѣвичьей могилы, такъ и изъ Бебровской логовины, почему въ этомъ баталіонѣ оказались наиболѣе значительныя потери, а 2-й баталіонъ Вятскаго полка въ концѣ боя попалъ, кромѣ фронтальнаго, еще и подъ огонь башибузуковъ,

25—29 дек. 1877 г.

стрѣлявшихъ съ горъ праваго берега Бебровки до тѣхъ поръ, пока башибузуки не были настигнуты казаками лѣваго бокового отряда.

Якутцы же обращали на себя вниманіе настойчивостью фронтальнаго наступленія, благодаря которому безобразно частый огонь турокъ не могъ намъ наносить большого вреда, такъ какъ самая значительная часть пуль перелетала черезъ Якутскія роты, которыя не знали утомленія, и только сознавали одинъ свой долгъ.

Не могу не упомянуть также объ отличномъ поведеніи Орденскихъ драгунъ, служившихъ все время боя проводниками отряду по крайне пересѣченной мѣстности дѣйствія, подвозившихъ патроны въ самую стрѣлковую цѣпь и безстрашно и лихо исполнявшихъ всевозможныя порученія, какъ во время боя, такъ и на другой день при отправленіи въ разъѣзды.

Молодецкое дѣло 25 декабря хотя стоило намъ довольно значительныхъ жертвъ въ людяхъ, но зато имѣло результатомъ полное пораженіе противника, бросившаго на мѣстѣ боя до 300 труповъ, которые были нами похоронены, такъ что всю потерю его, судя по числу убитыхъ, можно смѣло считать до 1000 человѣкъ, если не болѣе. Только такою значительною потерею турокъ, впдѣвшихъ настойчивое наступленіе нашихъ войскъ, я и могу себѣ объяснить ихъ бѣгство съ почти неприступныхъ позицій, занятыхъ къ тому же силами, значительно превышавшими наши силы.

Наши потери: убито 19 нижнихъ чиновъ, ранено: 1 штабъ-офицеръ (маіоръ Вятскаго полка *Левгеровъ*—контуженъ легко, остался въ строю), одинъ оберъ-офицеръ (капитанъ Вятскаго полка *Снаксаревъ*—тяжело 2 пулями), 189 нижнихъ чиновъ и безъ вѣсти пропалъ одинъ. Патроновъ выпущено 98.000.

Послѣ боя въ нашихъ рукахъ осталось нѣсколько плѣнныхъ, турецкій значекъ, много оружія, масса патроновъ и до 1000 штукъ рогатаго и мелкаго скота. Въ д. Ахметли найдены громадные запасы фуража и продовольствія (въ мукѣ и зерпѣ), телеграфная батарея съ принадлежностями, много проволоки и шанцевый инструментъ. Вообще было замѣчено, что Ахметли предназначалась на зиму для значительнаго числа войскъ, такъ какъ въ селеніи было недостроенныхъ 4 барака, множество отдѣльныхъ теплыхъ шалашей, хлѣбопекарня, оружейная мастерская и разныя другія хозяйственныя учрежденія.

Что было возможно увезти изъ Ахметли и окрестныхъ деревень, увезено; остальное же, при возвращеніи по приказанію вашего превосходительства на прежнее мѣсто расположенія, было мною уничтожено и Ахметли съ окрестными деревнями сожжена, при чемъ находившіеся во всѣхъ этихъ деревняхъ склады патроновъ и гранатъ взорваны.

Поведеніе всѣхъ и каждаго изъ г.г. офицеровъ, а равно и нижнихъ чиновъ въ дѣлѣ 25 декабря выше всякихъ похвалъ. Но при этомъ считаю долгомъ своимъ засвидѣтельствовать предъ вашимъ превосходительствомъ объ отличной распорядительности во время боя командира Вятскаго полка полк. *кн. Шахматетьева*, а также о примѣрномъ исполненіи своего долга всѣми баталіонными командирами Вятскаго полка, маіорами *Левгеровымъ*, *Мишевскимъ* и *Ольшевскимъ* и штабъ-офицерами Якутскаго полка, именно: маіорами *Федоровымъ*, *Вознесенскимъ* и *Ивановымъ*.

Изъ оберъ-офицеровъ отличились храбростью: Вятскаго полка: капитаны *Снаксаревъ*, *Загоровскій* и *Мироновичъ*; поручики: *Сидоренко*, *Григулевичъ*, *Полонскій*

Бой Бебровскаго отряда съ Турками подъ с. Ахметли 25-го декабря 1877 года (приложеніе къ реляціи).

Картографич завед. А. Руднева. С.Пб. Нов.п.д.5.

и *Яковкинъ*; Якутскаго полка: поруч. *Гончаровъ*, подпор. *Квятковскій* и прапорщ. *Любанскій*. Изъ Орденскихъ драгунъ особенно отличились: поруч. *Сундстремъ*, шт.-кап. *Ложечниковъ* и кап. *Проффенъ*. Не могу умолчать также о заслугахъ, состоявшихъ при отрядѣ: подполк. ген. шт. *Веригинъ* и ротм. *Бибиковъ*, такъ какъ къ тому меня обязываетъ отличное выполненіе названными офицерами возлагавшихся на нихъ мною различныхъ порученій, касавшихся поддержанія связи въ дѣйствіяхъ обѣихъ колоннъ и наблюденіе за своевременнымъ укрѣпленіемъ позицій, на которыхъ располагалась наша пѣхота. *25—29 дек. 1877 г.*

Поведеніе всѣхъ нижнихъ чиновъ отряда въ дѣлѣ 25 декабря было таково, что я считаю себя обязаннымъ ходатайствовать передъ вашимъ превосходительствомъ о поощреніи наградами, наиболѣе отличившихся изъ нихъ. Полк. *Красовскій. (См. также № 270 наст. вып.).*

2) Дѣйствія подъ Ахметли съ 26 по 29 декабря [1]). Согласно диспозиціи на 26 декабря, отданной по войскамъ XI арм. корпуса, ввѣренный мнѣ отрядъ провелъ ночь съ 25 на 26 декабря на занятыхъ съ бою позиціяхъ. Утромъ 26 декабря я занялъ 1-мъ баталіономъ Якутцевъ и 3-мъ баталіономъ Вятцевъ уже очищенную турками Дѣвичью Могилу въ виду важности этого пункта на случай дальнѣйшихъ дѣйствій. 2 роты Якутцевъ тотчасъ же по занятіи этого кургана, были выдвинуты по направленію къ Старо-Рѣкамъ для занятія аванпостовъ, при чемъ въ цѣпи завязалась рѣдкая перестрѣлка съ конными черкесами, прикрывавшими отступленіе турецкаго аріергарда, которая продолжалась съ перерывами до 4 ч. пополудни. Въ теченіе дня я получилъ нѣсколько донесеній отъ нашихъ разъѣздовъ, извѣщавшихъ о появленіи на высотахъ праваго берега р. Бебровки, а также со стороны Стеврека конныхъ и пѣшихъ непріятельскихъ партій. Для разъясненія дѣла я выслалъ на высоты праваго берега Бебровки отъ Ахметли охотниковъ отъ 3-го баталіона Якутскаго полка, а въ Беброво еще ночью съ 25 на 26 декабря я отправилъ 5-ю, 6-ю лин. и 2-ю стр. роты Якутскаго полка и 7-ю и 8-ю лин. роты Вятскаго полка въ распоряженіе Бебровскаго коменданта подполк. Якутскаго полка *Мацкевича*, придавъ къ нимъ взводъ Орденскихъ драгунъ для развѣдокъ къ сторонѣ Стеврека. Около 4 ч. пополудни разъѣзды замѣтили на высотахъ праваго берега Бебровки около 2 таборовъ низама, двигавшихся отъ юго-востока по направленію къ Беброву, но войска эти скоро повернули назадъ.

Больше въ отрядѣ ничего особеннаго не случилось, и я, выдвинувъ къ югу отъ Ахметли по Бебровской логовинѣ авангардъ лѣвой колонны въ составѣ 4 ротъ (9-я, 10-я, 11-я и 12-я лин.) Якутскаго полка подъ начальствомъ маіора того же полка *Иванова*; съ остальными войсками заночевалъ на прежнихъ позиціяхъ. Не могу не упомянуть при этомъ о тѣхъ трудныхъ условіяхъ, при которыхъ пришлось провести ночь ротамъ авангарда и въ особенности передовымъ постамъ. Они должны были провести длинную зимнюю ночь при 22° мороза въ мокромъ платьѣ и обуви, такъ какъ, прежде чѣмъ дойти до указанныхъ имъ мѣстъ расположенія, приходилось нѣсколько разъ переходить вбродъ черезъ ручьи, не имѣя возможности высушиться у костровъ, разводить которые мною было запрещено во избѣжаніе потерь отъ выстрѣловъ непріятеля, имѣющаго

[1]) Рапортъ нач. Бебровскаго отряда командующему XI арм. корп. 5 янв. 1878 г. № 58. *Ред.*

25—29 дек. 1877 г.

обыкновеніе стрѣлять на огонь. За 2 ночи аванпостовъ оказалось въ Якутскомъ полку съ обмороженными членами 3 офицера (маіоръ *Ивановъ*, шт.-кап. *Квитницкій* и пор. *Дворжицкій*) и 16 нижнихъ чиновъ, но всѣ къ счастью не опасно.

Весь день 27 декабря во ввѣренномъ мнѣ отрядѣ все было спокойно. Появлявшіяся по временамъ конныя и пѣшія партіи башибузуковъ и черкесовъ не вызвали даже перестрѣлки съ нашей стороны, такъ какъ держались очень далеко отъ занятыхъ нами позицій. Войска отряда заняты были весь день разрушеніемъ турецкихъ окоповъ, укрѣпленіемъ нашей позиціи, а также хоронили убитыхъ турокъ. Въ ночь съ 27 на 28 декабря я получилъ предписаніе вашего превосходительства объ отступленіи со ввѣреннымъ мнѣ отрядомъ на Бебровскую и Маренскую позиціи, что мною и исполнено 28 декабря, при чемъ Вятскій полкъ со взводомъ гусаръ отошелъ къ Марену, а я съ остальными войсками отряда въ 2 ч. пополудни занялъ позицію къ западу отъ Беброва, выставивъ аванпосты къ сторонѣ Дѣвичьей Могилы и къ Стевреку. Во время движенія непріятель насъ не тревожилъ, только башибузуки со стороны Стеврека поддерживали ружейную перестрѣлку съ казачьими разъѣздами. При отступленіи всѣ оставшіеся громадные запасы фуража и продовольствія, патроновъ и гранатъ, которые по недостатку перевозочныхъ средствъ не могли быть увезены, равно какъ и всѣ строенія Ахметли и сосѣднихъ деревень по моему приказанію были сожжены и истреблены совершенно. 29 декабря вслѣдствіе приказанія вашего превосходительства, переданнаго мнѣ начальникомъ Еленинскаго отряда г.-м. *Раденомъ* о расформированіи Бебровскаго отряда и о возвращеніи частей его на прежнія мѣста расположенія, я, распустивъ отрядъ, со ввѣреннымъ мнѣ Якутскимъ полкомъ и полусотнею (2-й сотни) № 13 казачьяго Донского полка выступилъ изъ Беброва въ Златарицу, куда и прибылъ въ 11 ч. пополудни того же, 29 декабря, оставивъ въ Бекчамали 2 роты, а въ Рамазанѣ —1, о чемъ и доношу вашему превосходительству. При этомъ считаю долгомъ еще разъ засвидѣтельствовать передъ вашимъ превосходительствомъ о томъ доблестномъ исполненіи долга и присяги, каковое выказали всѣ чины, отъ офицера до послѣдняго солдата ввѣреннаго мнѣ отряда, во время этой короткой, но довольно трудной экспедиціи. Затѣмъ всѣ донесенія о положеніи дѣлъ у Бекчамали, Рамазана и Ново-Село я сталъ по прежнему представлять съ 30 декабря начальнику 11-й пѣх. дивизіи. Въ приложеніи имѣю честь представить выписку изъ полкового дневника Якутскаго полка за время съ 26 по 29 декабря [1]). Полк. *Красовскій*.

461. Реляція о дѣйствіяхъ войскъ XI арм. корпуса съ 25 по 29 декабря 1877 г. [2]).

(Воен.-Учен. Арх., отд. II, д. № 4944, т. III, стр. 514).

Согласно телеграммамъ начальника штаба дѣйствующей арміи отъ 14 и 17 декабря за №№ 1803 и 12.922 и по соглашенію съ г.-л. *Радецкимъ*, мною были

[1]) Дневникъ 42-го пѣх. Якутск. полка см. Сб. мат. вып. 91. *Ред.*

[2]) Рапортъ ком. XI арм. корп. Главнокомандующему отъ 30 янв. 1878 г. за № 260 изъ г. Сливно. *Ред.*

произведены, въ теченіе времени съ 25 по 29 декабря прошлаго 1877 года, демонстративныя движенія къ сторонѣ непріятеля, по направленію къ Твардицѣ и Ахметли и по долинѣ р. Стеврекъ-су, имѣвшія цѣлью отвлечь вниманіе и силы противника и тѣмъ облегчить войскамъ г.-л. *Радецкаго* переходъ черезъ Балканы. *25—29 дек. 1877 г.*

Представляя при семъ Вашему Императорскому Высочеству копію съ диспозиціи по войскамъ командуемаго мною корпуса на 24 и 25 числа декабря мѣсяца 1877 года [1]), имѣю честь донести, что наступательное движеніе по тремъ направленіямъ, предписанное упомянутою диспозиціею на 25 число привело къ слѣдующимъ результатамъ.

1) Наступленіе отряда полк. *Красовскаго* имѣло послѣдствіемъ дѣло съ непріятелемъ 25 декабря у селенія Ахметли, приведшее къ сосредоточенію противникомъ всѣхъ силъ своихъ изъ окрестныхъ мѣстностей къ Стара-рѣки и къ занятію нашими войсками селенія Ахметли и Дѣвичьей-Могилы. Подлинная реляція о названномъ дѣлѣ при семъ Вашему Императорскому Высочеству представляется.

2) Отрядъ полк. *Шульгина* занялъ безъ выстрѣла селеніе Кишлакъ (по австрійской картѣ—Kisla), откуда выслалъ къ сторонѣ Твардицы успленные разъѣзды, поддержанные небольшими частями пѣхоты. Войска этого отряда не имѣли крупныхъ встрѣчъ съ непріятелемъ, такъ какъ онъ началъ свое поспѣшное отступленіе отъ с. Твардицы къ г. Сливно.

3) Отъ войскъ г.-л. *Эрнрота* были выдвинуты: *25 декабря*—отрядъ изъ 41-го пѣхотнаго Селенгинскаго полка и сотни Донскаго казачьяго № 13 полка, подъ начальствомъ полк. *Рика*; *26 декабря* отряды полк. *Ренвальда* и *Карганова*, первый—въ составѣ трехъ ротъ 94-го пѣхотнаго Енисейскаго полка, одной роты 43-го пѣхотнаго Охотскаго полка и эскадрона 13-го Уланскаго Владимірскаго полка, а второй—трехъ ротъ 43-го пѣхотнаго Охотскаго полка и сотни Донского казачьяго № 13 полка, и *27 декабря*—отрядъ полк. *Попова* изъ трехъ ротъ 43-го пѣхотнаго Охотскаго полка, двухъ эскадроновъ 13-го Уланскаго Владимірскаго полка, сотни Донского казачьяго № 13 полка и двухъ орудій 6-й батареи 11-й артиллерійской бригады.

Всѣ эти отряды были встрѣчены только бандами вооруженнаго населенія, башибузуковъ и черкесовъ, которые, одновременнымъ движеніемъ колоннъ, принуждены были совершенно очистить близлежащія деревни и перевалить черезъ горы.

Донесенія отъ всѣхъ упомянутыхъ отрядовъ при семъ въ подлинникѣ Вашему Императорскому Высочеству представляю. Г.-л. *Деллингаузенъ*.

---

462. Приказъ по войскамъ дѣйствующей арміи, 29 декабря 1877 г., № 259, г. Сельви.

Войска Дѣйствующей арміи! Государь Императоръ, извѣстившись о безпримѣрныхъ подвигахъ вашихъ при переходѣ за Балканы, приказалъ мнѣ передать Свое задушевное спасибо всѣмъ начальникамъ: генераламъ, штабъ и оберъ-офи-

[1]) См. № 191 наст. вып. *Ред.*

29 декабря 1877 г.

церамъ и всѣмъ нижнимъ чинамъ. Спѣшу объявить объ этомъ арміи, чтобы всѣмъ дружно, во славу нашего обожаемаго Монарха прокричать „ура“.

Приказъ этотъ прочесть во всѣхъ ротахъ, эскадронахъ, батареяхъ и сотняхъ. Николай.

---

463. Телеграмма Главнокомандующаго командиру VIII арм. корпуса, 29 декабря 1877 г.

(Воен.-Учен. Арх., отд. II, д. № 4829д, стр. 160).

Отъ 12 ч. 45 м. пополуночи, изъ Ловчи въ Шипку. Получена въ 11 ч. 10 м. пополуночи. Подробности занятія Трояновскаго перевала. Рекогносцировка ночью съ 23 на 24 дек. обнаружила невозможность фронтальной атаки. На скалѣ подъ названіемъ Орлиное Гнѣздо, на самомъ перевалѣ, былъ главный редутъ, а къ востоку отъ него еще 3 редута, связанные траншеями. Какъ обнаружилось потомъ, укрѣпленія были заняты тремя таборами низама съ двумя дальнобойными горными орудіями и сотнею черкесовъ. Для овладѣнія позиціей былъ двинутъ въ обходъ съ 25 на 26 дек. по горной, едва доступной тропинкѣ на Карнаре полк. *Грековъ* съ двумя баталіонами 10-го пѣх. полка, 10-мъ стр. баталіономъ и 5 сотнями 30-го Донского полка. *Грековъ* спустился въ Карнаре около 2 ч. утра 26 дек., выбилъ турокъ изъ ложементовъ, уничтожилъ, на голову разбилъ баталіонъ низама, шедшій изъ Карлова на подкрѣпленіе и взялъ его знамя, 3 значка, баталіоннаго командира и 40 чел. Кромѣ того, захватилъ транспортъ въ 80 повозокъ съ продовольствіемъ, патронами, теплой одеждой и палатками. Около-же 11 ч., получивъ извѣстіе о спускѣ *Грекова* въ Карнаре, ген. *Карцовъ* двинулъ остальныя войска впередъ. 9-го пѣх. полка маіоръ *Духновскій* со вторымъ баталіономъ этого полка взялъ штурмомъ редутъ Орлиное Гнѣздо и въ немъ одно горное орудіе, массу снарядовъ и патроновъ. Около часу пополудни главныя силы ген. *Карцова* соединились съ обходною колонною *Грекова* уже у Текія, преслѣдуя турокъ, бѣжавшихъ въ безпорядкѣ горными тропинками прямо на югъ; въ Текіѣ и Карнаре захвачены большіе запасы продовольствія, фуража и масса скота. Турки оставили въ укрѣпленіяхъ на перевалѣ и по дорогѣ на Текію болѣе 300 тѣлъ, не считая убитыхъ при Карнаре въ бою съ колонной *Грекова*. Наши потери: убитъ 9-го пѣх. полка шт.-кап. *Швеобацкій* и раненъ прап. *Бенедиктовскій* въ плечо не опасно. Нижнихъ чиновъ убито 25, ранено 46, безъ вѣсти пропало 3. О трудности перехода Балканъ черезъ Троянъ даетъ понять слѣдующее: головное 9-фунт. орудіе, разобранное на части и уложенное на 8 саняхъ, втаскивали на перевалъ 48 буйволовъ при помощи роты 9-го пѣх. полка и сотни казаковъ 30-го полка, при чемъ еще рота саперъ шла впереди и расчищала дорогу. Этотъ подъемъ на разстояніи 12 верстъ продолжался 48 час. Николай.

---

464. Двѣ телеграммы г.-ад. кн. Святополкъ-Мирскаго г.-л. Радецкому, 29 декабря 1877 г.

29 декабря 1877 г.

(Воен.-Учен. Арх., отд. II, д. № 4929 д., стр. 181 и 183).

1) Отъ 9 ч. 25 м. пополуночи, изъ Крестцы въ Шипку. Получена въ 11 ч. 50 м. пополуночи. Куда прикажете направлять плѣнныхъ турокъ, которыхъ вѣроятно болѣе 15 тысячъ. Трудно ихъ прокормить. Г.-ад. *кн. Святополкъ-Мирскій.*

2) Отъ 9 ч. 25 м. пополуночи, изъ Крестцы въ Шипку. Получена въ 12 ч. 10 м. пополудни. Число орудій, плѣнныхъ и оружія еще не приведено въ извѣстность. Я оставилъ у Шипки 16-ю дивизію, два полка 9-й и 1-ю кавалерійскую дивизію; остальныя войска отвелъ въ Казанлыкъ. Ожидаю дальнѣйшихъ приказаній. У турокъ взята касса съ небольшимъ количествомъ золота; испрашиваю ходатайства вашего превосходительства о раздачѣ его храбрымъ виновникамъ славной побѣды. Г.-ад. *кн. Святополкъ-Мирскій.*

---

465. Телеграмма г.-л. Радецкаго Главнокомандующему, 29 декабря 1877 г.

(Воен.-Учен. Арх., отд. II, д. № 4918, стр. 84).

Отъ 11 ч. 10 м. пополуночи, изъ Шипки въ Сельви. Получена въ 11 ч. 55 м. пополуночи. Трофеи не всѣ еще приведены въ извѣстность, пока извѣстно: 25 тысячъ плѣнныхъ, изъ нихъ 2 генерала, три полковника, 280 офицеровъ, 11 орудій дальняго боя, до 5 знаменъ и много значковъ. Какое будетъ приказаніе насчетъ плѣнныхъ, продовольствіе которыхъ крайне затруднительно? Прошу дать инструкціи г.-м. *Дмитровскому*, который посланъ мною къ Вашему Высочеству. Г.-л. *Радецкій.*

---

466. Командиръ VIII арм. корпуса начальнику 14-й пѣх. дивизіи (двѣ полевыхъ записки), 29 декабря 1877 г., турецкая позиція противъ скалъ.

(Воен.-Учен. Арх., отд. II, д. № 6173, стр. 216 и 336).

1) № 8. Отъ 12 ч. дня. Саперы до сихъ поръ не разрабатываютъ спускъ въ Шипку, между тѣмъ работа имъ предстоитъ большая. Всѣхъ саперъ, обѣ роты выслать немедленно. Отъ артиллеріи будетъ назначенъ шт.-кап. *Жабыка* для провѣрки размѣровъ дороги. Г.-л. *Радецкій.*

2) № 9. Отъ 3 ч. пополудни. Взятыя въ плѣнъ турецкія войска, находящіяся въ долинѣ Тунджи, будутъ постепенно препровождаться вашему превосходительству частями 16-й дивизіи, дальнѣйшее же препровожденіе ихъ Габровскому коменданту возлагается на войска ввѣренной вамъ дивизіи. Г.-л. *Радецкій.*

---

29 декабря 1877 г.

467. Начальникъ штаба VIII арм. корпуса начальнику штаба 16-й пѣх. дивизіи, 29 декабря 1877 г.

(Воен.-Учен. Арх., отд. II, д. № 5753, стр. 103).

Командиръ корпуса сдѣлалъ еще вчера распоряженіе о подвозѣ изъ Габрова всѣхъ имѣющихся тамъ запасовъ продовольствія. Сегодня его превосходительство отправится самъ въ Шипку рѣшить вопросъ о продовольствіи на мѣстѣ. За отсутствіемъ г.-м. *Дмитровскаго* подписалъ полк. *Якубовскій*.

---

468. Командиръ 1-й бригады 14-й пѣх. дивизіи начальнику той же дивизіи, 29 декабря 1877 г.

(Воен.-Учен. Арх., отд. II, д. № 5214, стр. 334).

Отправлено плѣнныхъ турокъ до 7½ тысячъ и до 400 офицеровъ. Работы на шоссе продолжаются; завтра соберу турецкихъ лопатъ и пошлю на работу до 5 человѣкъ [1]). Г.-м. *Мольскій*.

20 орудій и 5 мортиръ на правомъ нашемъ флангѣ подъ карауломъ; замки изъ орудій будутъ вынуты не . . . [2]).

---

469. Врачъ Каменскій командиру 1-й бригады 14-й пѣх. дивизіи, 29 декабря 1877 г.

(Воен.-Учен. Арх., отд. II, д. № 7268, стр. 105).

Отъ 6 ч. пополудни. Ваше превосходительство. На передовомъ перевязочномъ пунктѣ подъ горой Николая находится еще около 120 раненыхъ, самыхъ трудныхъ. Транспортировать ихъ не на чемъ: нѣтъ ни санитаровъ, ни повозокъ, ни подводъ. Кормить также нечѣмъ. Сегодня, впрочемъ, добыли изъ Волынскаго полка котелъ кашицы и накормили раненыхъ. На вечеръ нѣтъ чаю и сахару. Будьте столь добры—пришлите чаю и сахару. Если нѣтъ въ вашей бригадѣ, то потрудитесь добыть черезъ начальника дивизіи въ другихъ полкахъ. Изъ Габрова и со второго пункта отъ штаба сегодня ничего не присылаютъ. Докт. *Каменскій*.

(См. № 540 наст. вып.).

---

470. Приказаніе по 2-й бригадѣ 14-й пѣх. дивизіи, 29 декабря 1877 г.

(Воен.-Учен. Арх., отд. II, д. № 6226, стр. 59).

1) Такъ какъ выражается желаніе устроить на Николаѣ братскую могилу, то начальникъ дивизіи въ отмѣну вчерашняго распоряженія считаетъ правильнымъ тѣхъ убитыхъ офицеровъ, которые при жизни не выражали особыхъ желаній быть гдѣ-либо именно похороненными, хоронить въ одной могилѣ на Николаѣ же.

---

[1]) Съ подл. свѣрено. *Ред.*

[2]) Одно слово неразобрано. *Ред.*

2) Втеченіе 29 и 30 сего декабря командирамъ полковъ переформировать роты, при чемъ уравнять число рядовъ во взводахъ, хотя бы число рядовъ дошло до 12 во взводѣ. Разница въ рядахъ во взводѣ въ ротахъ для избѣжанія переводовъ можетъ быть до 5 рядовъ во взводѣ. Готовиться къ дальнѣйшему походу послѣзавтра же вечеромъ, хотя вѣроятно, что походъ можетъ быть и завтра, 30 декабря. Слѣдовательно командирамъ полковъ перевозить все имущество на позицію и, главное, имѣть полный комплектъ патроновъ и сухарей. *29 декабря 1877 г.*

3) Доставить сегодня къ ночи краткія описанія дѣйствій каждаго баталіона въ дѣлѣ вчерашняго числа и назвать особо отличившихся.

4) Великій Князь Главнокомандующій пожаловалъ за дѣло вчерашняго числа по 5 знаковъ отличія Военнаго ордена на роту. Сдѣлать приговоры и представить списки. Особыхъ личныхъ знаковъ не будетъ. Г.-м. *Бискупскій.*

---

471. Начальникъ 14-й пѣх. дивизіи командиру VIII арм. корпуса, 29 декабря 1877 г.

(Воен.-Учен. Арх., отд. II, д. № 6173, стр. 217).

На обязанности 14-й дивизіи лежитъ препровожденіе плѣнныхъ до Габрова, гдѣ некому ихъ охранять и препровождать дальше, занятіе всѣхъ батарей и складовъ на непріятельской позиціи и работа по шоссе и подъему орудій. Не признаете-ли ваше превосходительство возможнымъ разрѣшить отправлять плѣнныхъ до расположенія Брянскаго полка у бывшаго корпуснаго штаба къ полк. *Эллерсу* и одинъ батальонъ Брянскаго полка отправить въ Габрово для охраненія тамъ плѣнныхъ (Съ черновой, безъ подписи).

---

472. Командиръ 35-го пѣх. Брянскаго полка начальнику штаба 14-й пѣх. дивизіи (полевая записка), 29 декабря 1877 г.

(Воен.-Учен. Арх., отд. II, д. № 5214, стр. 335).

Отъ 9 час. пополудни. Изъ словъ турецкихъ офицеровъ считаю долгомъ сообщить, что крайне трудно вести плѣнныхъ въ темную ночь. Я слышалъ поминутное повтореніе офицеровъ, чтобъ солдаты не бѣгали. Пять большихъ бараковъ у меня заняты ранеными и помѣстить плѣнныхъ не могу. На усиленіе конвоя я назначилъ двѣ роты. Нельзя-ли остановить посылку плѣнныхъ ночью? Завтра на 250 чел. раненыхъ у меня готовъ обѣдъ къ 9 час. утра. Полк. *Эллерсъ.*

---

473. Шт. офиц. для порученій при штабѣ VIII арм. корп. кап. Глазову [1]), 29 декабря 1877 г., Шипка.

(Воен.-Учен. Арх., отд. II, д. № 4829д, стр. 180).

Владиміръ Гавриловичъ. Доложите корпусному командиру, какъ онъ прикажетъ распорядиться со 2-й сотней 21-го полка, которая стоитъ у монастыря. Сегодня у меня былъ офицеръ отъ этой сотни и спрашивалъ распоряженій. Я

[1]) Старш. ад. 9-й пѣх. дивизіи. *Ред.*

29 декабря 1877 г.

ему приказалъ оставаться тамъ же и попрежнему тщательно наблюдать. Сегодня утромъ здѣсь съ лѣвой стороны—вѣроятно у Твардицы—слышна была канонада. Теперь, кажется, не слышно.

Сухари идутъ. Сообщите пожалуйста, когда начнутъ отправлять плѣнныхъ и, вообще, сколько ихъ. *Н. Рыбкинъ.*

---

474. Шт. офиц. для порученій при штабѣ VIII арм. корпуса начальнику штаба 14-й пѣх. дивизіи, 29 декабря 1877 г.

(Воен.-Учен. Арх., отд. II, д. № 6173, стр. 215).

Большаго безпорядка какой мы теперь видимъ здѣсь при препровожденіи плѣнныхъ турокъ нельзя себѣ и вообразить. Все разбрелось, конвойные не знаютъ, что дѣлать. Вѣдь теперь ночь; подумайте, что будутъ дѣлать въ Габровѣ, когда ночью придетъ *нѣсколько тысячъ* турокъ. Ради Бога, Иванъ Осиповичъ, остановите отправку плѣнныхъ. Мало того, что безпорядокъ,—вѣдь они могутъ разбѣжаться. Вы же будете отвѣчать. А если, придя въ Габрово, они учинятъ грабежъ? Вѣдь вы сами пишете *Эллерсу*, что ихъ нѣсколько тысячъ, а въ Габровѣ, вамъ извѣстно, нѣтъ войскъ. Полк. *Рыбкинъ.*

Ночью никакъ нельзя отправлять.

---

475. Свѣдѣніе о числѣ чиновъ и имущества, взятыхъ на Шипкинскомъ перевалѣ на . . . . . вомъ [1]) флангѣ непріятельскаго расположенія.

(Воен.-Учен. Арх., отд. II, д. № 6183, стр. 6).

Бригадный генералъ *(Хаджи-Османъ-паша)*	1.
Подполковниковъ	2.
Начальникъ штаба	1.
Штабъ-офицеровъ	8.
Оберъ-офицеровъ	227.
(въ томъ числѣ 8 артилл.).	
Телеграфистъ	1.
Докторъ	1.
Фельдшеровъ	2.
Мулла	1.
Таборовъ 12 [2]) (5 низама и 6 редифа).	4.626.
Мортиръ	5.
Горныхъ орудій	4.
6-фунт. орудій	10.
4-фунт. „	4.
12-фунт. „	2.
Гранатъ	2.418.
Порохъ въ боченкахъ—во всѣхъ погребахъ.	
Ружей Пибоди	1.222.
— Снайдера	997.
Безъ штыковъ Пибоди	779.
Безъ штыковъ Снайдера . . .	1.933.
. . . . .	925.
[1])	925.
. . . . .	158.
. . . . .	450.
Ружейныхъ ремней	470.

[1]) Часть документа оторвана. *Ред.*
[2]) Съ подл. свѣрено. *Ред.*

Патроновъ 182 ящика . . .	700.000.	Тамб.-мажорская палка	1.
(кромѣ того масса разбросанныхъ).		Пантометръ	1.
Офицерскихъ сабель	240.		
Пистолетовъ	12.	Книгъ	10.
Телеграфный аппаратъ	1.	Тетрадей	5.
Знамя красное съ желтою каймой	1.	Мѣшковъ съ бумагами	6.
Значковъ	18.	Жестянка съ бумагами	1.
Наконечниковъ	3.	Разныя бумаги	—
		Сундуковъ съ замками	2.

29 декабря 1877 г.

Вѣрно: Фл.-ад. полк. *Насвытевичъ*, маіоръ *Стрѣлецкій* и кап. *Кузьминъ*.

---

476. Телеграмма Щербинскаго [1]) г.-ад. кн. Святополкъ-Мирскому, 28 декабря 1877 г.

(Воен.-Учен. Арх., отд. II, д. № 7320, т. CXC, стр. 261).

Отъ 9 ч. 50 м. пополудни, изъ Тырнова въ Крестцы. Получена 29 дек. въ 7 ч. 33 м. пополуночи. Реквизиція вьючныхъ лошадей у Дрянова и Травны идетъ; надѣюсь собрать необходимую сотню завтра. *Щербинскій.*

---

477. Начальникъ 9-й пѣх. дивизіи начальнику 30-й пѣх. дивизіи, 29 декабря 1877 г.

(Воен.-Учен. Арх., отд. II, д. № 5926, стр. 19).

Отъ 6 ч. пополуночи въ Монастырь. Отъѣзжая на Шипку, прошу ваше превосходительство замѣнить меня любезнымъ вашимъ попеченіемъ о войскахъ нашего отряда. Г.-ад. *кн. Святополкъ-Мирскій.*

---

478. Записка штаба 9-й пѣхотной дивизіи (число не проставлено).

(Воен.-Учен. Арх., отд. II, д. № 5876, стр. 288).

Начальникъ 9-й пѣх. дивизіи проситъ составить въ возможно непродолжительномъ времени реляцію о дѣлахъ 26, 27 и 28 числа. По составленіи таковой прошу доставить ее въ штабъ 9-й дивизіи. (Съ черновой,—безъ подписи).

(Записка отправлена: въ штабъ 30-й пѣх. дивизіи и командирамъ: 4-й стр. бригады, Донского № 23 полка, 1-й горной батареи и 5-го сапернаго баталіона. *Ред.*).

На запискѣ—помѣтки: „О юнкерахъ: № 4566—въ Елецк. полк., № 4567—въ Сѣвскій, № 4568—въ Орловскій. Орловцамъ о выступленіи въ Эски-Загру—№ 4569. Въ Полевой штабъ съ представленіемъ объ убитыхъ и раненыхъ офицерахъ и нижнихъ чинахъ № 4570".

---

[1]) Тырновскій губернаторъ. *Ред.*

29 декабря 1877 г.

479. Телеграмма полк. Раабена шт.-кап. Гогунцову [1]), 29 декабря 1877 г.

(Воен.-Учен. Арх., отд. II, д. № 7320, т. CXCI, стр. 287).

Отъ 9 ч. 25 м. пополуночи, изъ Крестцы въ Травну. Вамъ необходимо немедленно прибыть въ Казанлыкъ и принять въ свое распоряженіе захваченные продовольственные припасы для правильнаго ихъ расходованія. Полк. *Раабенъ.*

---

480. Телеграмма шт.-кап. Гогунцова подполк. Исакову [2]), 29 декабря 1877 г.

(Воен.-Учен. Арх., отд. II, д. № 7320, т. CXCI, стр. 295).

Отъ 11 ч. 10 м. пополуночи, изъ Травны въ Габрово. Получена въ 11 ч. 30 м. пополуночи. Телеграммой начальника штаба Травненскаго отряда вызванъ въ Казанлыкъ для пріема въ свое вѣдѣніе захваченныхъ у непріятеля продовольственныхъ припасовъ. Я выѣзжаю сегодня, прошу немедленнаго распоряженія телеграммой Травну—какъ поступить съ транспортами и куда ихъ направить, такъ какъ грузъ не снятъ. Шт.-кап. *Гогунцовъ.*

---

481. Телеграмма подполк. Исакова шт.-кап. Гогунцову, 29 декабря 1877 г.

(Воен.-Учен. Арх., отд. II, д. № 7320, т. CXCI, стр. 290).

Отъ 12 ч. 20 м. пополудни, изъ Габрова въ Травну. Получена въ 12 ч. 45 м. пополудни. Продукты двинуть вслѣдъ за войсками, для чего потребовать отъ полиціи нужное число вьюковъ за установленную плату. Подполк. *Исаковъ.*

---

482. Телеграмма подполк. Исакова шт.-кап. Гогунцову, 29 декабря 1877 г.

(Воен.-Учен. Арх., отд. II, д. № 7320, т. CXCI, стр. 292).

Отъ 4 ч. пополудни, изъ Габрова въ Травну. Получена въ 5 ч. пополудни. Всѣ неразгруженные транспорты немедленно отправьте въ Габрово въ распоряженіе подполк. *Виноградскаго.* Если есть вьюки, то отправьте сколько можно больше прямо на Казанлыкъ, гдѣ теперь маіоръ *Маносенко.* Я сейчасъ ѣду въ Шипку и Казанлыкъ. Подполк. *Исаковъ.*

---

[1]) И. д. интенданта Травненскаго отряда. *Ред.*
[2]) Интендантъ VIII арм. корпуса. *Ред.*

483. Командующій 3-мъ бат. 118-го Шуйскаго полка начальнику 30-й пѣх. дивизіи, 29 декабря 1877 г.

29 декабря 1877 г.

(Воен.-Учен. Арх., отд. II, д. № 5926, стр. 35).

Отъ 1 ч. пополудни. Доношу вашему превосходительству, что д. Тула (Тулова, Тулуцъ. *Ред.*), о которой я вчера доносилъ, что въ ней показались 10 черкесовъ, сегодня нами взята. Всѣ турки бѣжали. Приказано мною забирать скотъ и весь хлѣбъ, который мелю на двухъ мельницахъ и продовольствую теперь весь свой баталіонъ.

Вчера открытъ въ одномъ подвалѣ складъ патроновъ въ 18 ящикахъ, такъ что въ настоящее время собрано всѣхъ патроновъ 32 полныхъ ящика и тысячъ до 20 въ пачкахъ и разсыпанныхъ патроновъ. Изъ оружія найдено только одно ружье Мартини. Найдено нѣсколько большихъ мѣдныхъ котловъ, которые розданы мною въ роты для варки пищи. Скота во вновь занятой деревнѣ забрано пока 15 головъ, который также употребляю для продовольствія ввѣреннаго мнѣ баталіона.

Какъ офицера, такъ и 6 турецкихъ солдатъ обезоруженныхъ препровождаю при семъ къ вашему превосходительству. Офицеръ отправленъ на лошади, а солдаты—пѣшкомъ; въ видахъ предосторожности лошади ихъ оставлены на мѣстѣ здѣсь, въ Маглижѣ.

Разъѣзды какъ днемъ, такъ и ночью непрерывно содержу на Сливненской дорогѣ, а на дорогѣ Эски-Загрянской содержу одинъ казачій постъ въ 4 верстахъ отъ Маглижа. Аванпосты по ночамъ усиливаются резервами. Какъ днемъ, такъ и ночью ввѣренный мнѣ баталіонъ находится въ полной готовности къ встрѣчѣ непріятеля.

Квартира вашего превосходительства вскрыта; казака съ корзиной при семъ препровождаю. Маіоръ *Куманскій.*

---

484. Завѣдывающій вагенбургомъ Травненскаго отряда начальнику 30-й пѣх. дивизіи, 29 декабря 1877 г., г. Травна.

(Воен.-Учен. Арх., отд. II, д. № 5926, стр. 62).

Отъ 1 ч. пополудни. Предписаніе вашего превосходительства отъ 25 декабря относительно назначенія меня завѣдывать вагенбургомъ всего отряда и относительно снабженія людей и лошадей всѣхъ полковъ 30-й пѣхотной дивизіи предметами довольствія, а также и патронами, исполняется съ должною точностью безразлично относительно всѣхъ полковъ дивизіи, съ сознаніемъ всей важности возложеннаго на меня вашимъ превосходительствомъ порученія по сему дѣлу.

Въ Травну я прибылъ 25 декабря утромъ и немедленно принялъ изъ полицейскаго управленія 100 саней и 26 вьючныхъ сѣделъ, которыя и распредѣлилъ между полками согласно предписанія вашего превосходительства. Первый транспортъ съ сухарями-консервами для людей, консервами для лошадей, со

29 декабря 1877 г.

спиртомъ, съ солью и крупой я могъ снарядить нагрузкою на сани и отправить на полковыхъ лошадяхъ для всѣхъ полковъ дивизіи только 26 декабря, ибо только къ этому времени представилась возможность получить изъ прибывшаго интендантскаго транспорта сухари, и къ тому еще сани, полученныя изъ полиціи, требовали немалыхъ исправленій, вслѣдствіе чего при всѣхъ усиліяхъ не было никакой возможности отправить первый транспортъ ранѣе вечера 26 декабря. 2-й транспортъ съ сухарями, патронами и солью отправленъ на полковыхъ лошадяхъ, частью на запряженныхъ въ сани и частью на вьючныхъ, рано утромъ 28 декабря; ранѣе этого времени отправить транспортъ не могъ, ибо не было лошадей. 3-й транспортъ на 123 обывательскихъ вьючныхъ лошадяхъ отправленъ вечеромъ 28 декабря съ патронами и сухарями. Патроновъ въ обоихъ транспортахъ отправлено 130,000 штукъ для всѣхъ вообще полковъ дивизіи. Сухарей отправлено такое количество, что люди могутъ быть удовлетворены во всѣхъ полкахъ по 2 января.

Лошадей пока не имѣю, но ожидаю еще отъ полиціи обывательскихъ вьючныхъ лошадей и какъ только достану перевозочныя средства, отправлю на вьюкахъ прежде всего патроны, а затѣмъ уже сухари. На саняхъ посылать тяжести не представляется никакой возможности. Кромѣ всего этого послано мною тридцать вьючныхъ лошадей въ Крестцы въ распоряженіе летучаго парка 4-й стр. бригады для подвозки патроновъ на позицію.

Пишу о томъ, что сдѣлано, только теперь потому, что, отправляя и снаряжая транспорты, не имѣлъ свободной минуты для составленія донесенія вашему превосходительству. Подполк. *Лентовскій.*

---

485. Начальникъ Имитлійскаго отряда начальнику штаба отряда, 29 декабря 1877 г.

(Воен.-Учен. Арх., отд. II, д. № 5753, стр. 105).

1) Напомнить командирамъ полковъ и вообще отдѣльныхъ частей о необходимости торопиться представленіемъ къ ордену Св. Георгія. Было бы желательно, чтобы это сдѣлано было къ пріѣзду Главнокомандующаго въ Шейново, котораго я ожидаю *послѣзавтра.*

2) Еще разъ подтверждаю о необходимости эвакуировать плѣнныхъ съ 30 числа, обезпечивъ двухдневнымъ запасомъ продовольствія.

3) Вопросъ о устройствѣ временнаго госпиталя для тяжело раненыхъ завтра разрѣшить.

4) Полк. *Панютину* представить соображенія о возможности вооруженія всего Углицкаго полка ружьями Пибоди, при чемъ необходимо имѣть по тысячи патроновъ на ружье и образовать вьючной обозъ для патроновъ, который будетъ постоянно слѣдовать съ полкомъ. Патроны Крнка сдать въ другіе полки, а ружья оставить въ Казанлыкѣ, гдѣ образовать складъ ружей и патроновъ Пибоди. Оставить слабосильную команду изъ полка не потерявшаго въ дѣлѣ. Лошадей подъ вьюки — изъ турецкихъ.

5) Осмотрѣть шанцевый инструментъ и замѣнить попорченный турецкимъ въ прежнемъ размѣрѣ. См. приказъ № . . .[1]) *29 декабря 1877 г.*

6) Послѣзавтра утромъ я буду производить инспекторскій смотръ полкамъ дивизіи, начиная съ 61-го полка—въ 9 ч. утра, 62-му—въ 11 ч., 63-му—въ 1 ч. дня и 64-му—въ 3 ч.

Обращаю вниманіе: 1) содержаніе оружія, 2) пригонка аммуниціи, 3) обувь и снабженіе теплой одеждой, 4) опросъ претензій. Въ концѣ смотра будетъ произведенъ церемоніальный маршъ.

7) Подробнымъ донесеніемъ торопиться; затребовать отъ всѣхъ начальниковъ къ вечеру 30 декабря. Г.-л. *Скобелевъ*.

486. Приказъ по Имитлійскому отряду, 29 декабря 1877 г., бивакъ у д. Шейново.

(Воен.-Учен. Арх., отд. II, д. № 5753, стр. 104 и 107).

1) Завтра въ 10 ч. утра у моей квартиры будетъ отслужена панихида по павшимъ офицерамъ и нижнимъ чинамъ въ бояхъ 26, 27 и 28 декабря, для чего къ назначенному времени отъ каждаго баталіона и отъ каждой дружины изъ расположенныхъ въ д. Шейново войскъ прислать по одной ротѣ, а отъ 29-го Донскаго казачьяго полка, Уральской сотни, саперныхъ ротъ и горной батареи—по сборной командѣ. На панихиду прибыть всѣмъ г.г. офицерамъ Шейновскаго гарнизона, не занятымъ въ то время службою.

2) Послѣ панихиды штабу ввѣреннаго мнѣ отряда перемѣститься въ д. Шекерли (Сикиречево. *Ред.*), куда перейти и 1-му баталіону Владимірскаго полка; остальнымъ двумъ баталіонамъ того же полка и всему Суздальскому полку перейти въ д. Хаскіой (Хассытъ. *Ред.*), 9-му же и 11-му стр. баталіонамъ—въ д. Мушарли (Бичарлій? *Ред*).

3) Послѣзавтра, 31 декабря будетъ произведенъ мною въ частяхъ 16-й пѣх. дивизіи инспекторскій смотръ: въ 9 ч. утра—Владимірскому полку, въ 11 ч.—Суздальскому, въ 1 ч. пополудни—Углицкому и въ 3 ч.—Казанскому. На этомъ смотру особенное вниманіе будетъ обращено на содержаніе оружія, пригонку аммуниціи, на обувь и снабженіе теплой одеждою. Смотръ начнется съ опроса претензій; въ концѣ смотра я пропущу части церемоніальнымъ маршемъ.

4) Предписываю командирамъ отдѣльныхъ частей ввѣреннаго мнѣ отряда поторопиться съ представленіемъ чиновъ къ ордену Св. Георгія особенно отличившихся за послѣдніе бои. Кромѣ того, непремѣнно къ завтрашнему вечеру доставить въ штабъ отряда донесенія о дѣлахъ 26, 27 и 28 декабря.

5) Коменданту Шейнова предписываю принять самыя энергичныя мѣры къ скорѣйшей эвакуаціи турецкихъ плѣнныхъ, при чемъ каждую отправляемую партію снабжать двухдневнымъ продовольствіемъ.

6) Младшій врачъ Казанскаго полка докторъ *Баукъ-Гаге* назначается мною слѣдить за санитарною частью во всемъ отрядѣ. Обратить ему особенное вниманіе на уходъ, довольствіе и квартированіе больныхъ и раненыхъ въ д.д. Иметли

[1]) Пропускъ подлинника; указанія о количествѣ шанц. инстр. въ полкахъ 16-й пѣх. див. помѣщены въ приказѣ по дивизіи отъ 9 дек. 1877 г. № 457. См. Сб. Мат. вып. 63, № 369. *Ред.*

29 декабря 1877 г.

и Шейново; на удобство размѣщенія и на возможную эвакуацію. Обо всѣхъ необходимыхъ мѣрахъ доктору *Баукъ-Гаге* доносить въ штабъ отряда.

7) Казанскаго полка поруч. *Руссіяну* состоять при турецкомъ Красномъ Крестѣ. Ему поручается какъ довольствіе раненыхъ турокъ и состоящихъ при нихъ санитаровъ, такъ и веденіе отчетности по этому предмету.

8) До свѣдѣнія моего дошло, что въ нѣкоторыхъ частяхъ раненые нижніе чины не получаютъ мяса или хлѣба на томъ основаніи, что таковой былъ имъ выданъ на нѣсколько дней еще передъ боемъ. Такое отношеніе къ дѣлу не можетъ по моему мнѣнію имѣть другой причины, какъ недоразумѣніе или непониманіе частными начальниками приказанія г.г. полковыхъ командировъ. Обращая на это вниманіе послѣднихъ, я вполнѣ убѣжденъ, что такіе факты не повторятся [1]). (Съ копіи,—подлинный подписалъ г.-л. *Скобелевъ*).

---

487. Начальникъ штаба Имитлійскаго отряда командиру 63-го пѣх. Углицкаго полка, 29 декабря 1877 г., бивакъ у д. Шейново.

(Воен.-Учен. Арх., отд. II, д. № 5753, стр. 103).

По приказанію начальника Имитлійскаго отряда имѣю честь просить ваше превосходительство назначить двѣ роты отъ ввѣреннаго вамъ полка для приведенія въ порядокъ нѣсколькихъ домовъ подъ лазареты Краснаго Креста. Работы эти должны быть начаты съ завтрашняго дня въ 8 часовъ утра. Подполк. *гр. Келлеръ*. Покорно прошу ваше превосходительство по минованіи надобности эту записку мнѣ вернуть. Подполк. *гр. Келлеръ*.

На документѣ—отвѣтъ: „По сему приказанію назначены 2-я и 6-я роты. Полк. *Панютинъ*“.

---

488. Старшій адъютантъ штаба Имитлійскаго отряда командиру 4-го сапернаго баталіона, 29 декабря 1877 г., д. Шейново.

(Воен.-Учен. Арх., отд. II, д. № 5447, стр. 29).

Начальникъ Имитлійскаго отряда приказалъ двумъ ротамъ ввѣреннаго вамъ баталіона съ баталіономъ Суздальскаго полка *немедленно* отправиться для разработки Шипкинскаго шоссе до Св. Николая. Работу продолжать до тѣхъ поръ, пока не будетъ разработано шоссе для движенія обозовъ и артиллеріи. По ту сторону перевала работаютъ саперы VIII корпуса. Пор. *Баранокъ*.

---

[1]) Въ копіи этого приказа, отправленной въ 9-й и 11-й стр. баталіоны, помѣщены лишь пункты 1, 2 и 4. См. д. № 5428, стр. 20. *Ред.*

489. Командиръ 5-й дружины командиру 3-й бригады болгарскаго ополченія, 29 декабря 1877 г., д. Шейново.

29 декабря 1877 г.

(Воен.-Учен. Арх., отд. II, д. № 5753, стр. 103).

Имѣю честь донести вашему сіятельству, что раненые г.г. офицеры и нижніе чины (до 100 чел)., помѣщенные въ д. Имитли, находятся безъ пищи второй день и получили первую легкую перевязку только частью сегодня утромъ, и то благодаря участію доктора *Вязанкова*. Мною немедленно будетъ отправленъ туда докторъ *Поповъ* съ перевязочными средствами, а равно сухари и порціонный скотъ, который раненые принуждены убивать и варить сами. Все вышеизложенное заставляетъ меня просить ходайства вашего сіятельства, дабы были приняты мѣры къ удовлетворенію первыхъ потребностей раненыхъ ввѣренной мнѣ дружины. Маіоръ *Поповъ*.

490. Славейковъ [1]) начальнику Имитлійскаго отряда, 29 декабря 1877 г., д. Имитли.

(Всен.-Учен. Арх., отд. II, д. № 5753, стр. 106).

Милостивый государь. Исполняя обязанности моей должности, я спѣшу доложить вамъ слѣдующее.

Между плѣнными турками находятся въ турецкихъ рубашкахъ немалое число болгаръ, которыхъ заставляли работать и съ подводами ходить. Нельзя-ли провѣдать объ нихъ и по осмотрѣ, отпустить или послать на время куда-нибудь отдѣльно отъ турокъ.

Надо принять въ соображеніе, что г. Чирпанъ недалеко отсюда за Малымп Балканами, и дорогъ, ведущихъ къ нему, очень много. Кромѣ дефиле у Эски-Загры, которое, какъ слышно, укрѣплено и многихъ горныхъ тропинокъ, есть 4 удобныя дороги, ведущія въ Чирпанъ; наилучшая изъ нихъ та, которая идетъ изъ Филиппополя чрезъ Чирпанъ въ Казанлыкъ. Эту дорогу, равно какъ и другія, надо принять во вниманіе не только при наступленіи, но, если понадобится, то и при оборсьѣ, потому, что изъ прежнихъ свѣдѣній, насколько я знаю, можно полагать, что въ Чирпанѣ есть укрѣпленный лагерь. Можно также полагать, что *Сулейманъ*, наступая со стороны Эски-Загры, не премпнетъ воспользоваться и этимъ пунктомъ, и сдѣлаетъ какое-нибудь движеніе со стороны Чирпана. Если же онъ двинется, то, вѣроятно, дорогою, ведущею чрезъ Габарово, чтобъ выйти намъ во флангъ. (Габарсво лежитъ въ 12 в. къ ю.-з. отъ Имитліи).

Можно полагать, что *Сулейманъ* не посмѣетъ тревожить насъ, но въ случаѣ наступленія съ его стороны, надо не забывать, что онъ будетъ больше напирать со стороны Ханнкьойскаго прохода, опираясь на Сливно и Энп-Загру, откуда можетъ получить скорую и дѣятельную помощь. Намъ же теперь всего легче и удобнѣе отсюда атаковать Чирпанъ, чтобъ облегчить себѣ соединеніе съ г.-ад. *Гурко*. Чирпанъ отстоитъ отъ Шейнова и Имитлп на 30—32 в., а Филиппополь отъ Чирпана на 40—42. Желѣзная дорога изъ Адріанополя къ Филиппополю отстоитъ отъ Чирпана на 7—8 в.

[1]) Болгарскій общественный дѣятель и народный писатель. Служилъ по русскому гражданскому управленію краемъ; въ штабѣ Имитл. отр. завѣдывалъ сборомъ свѣдѣній о противникѣ. *Ред.*

29 декабря 1877 г.

Наконецъ мнѣ нужно знать—отпустить-ли проводниковъ-болгаръ, служившихъ намъ до сихъ поръ и взять-ли новыхъ, и если брать, то по какому направленію имъ быть свѣдущими. Я полагаю, что всетаки надо послать лазутчиковъ къ сторонѣ Чирпана. *П. Славейковъ.*

Отъ Казанлыка колесная дорога къ Чирпану, обойдя Эски-Загрское дефиле къ западу, идетъ черезъ д. Ешекли (Ишекли. *Ред.)*, оттуда черезъ сухой мостъ на вершины Малыхъ Балканъ; оттуда—спускъ къ д. Адатапе. Спустившись въ потокъ, дорога уклоняется еще къ западу къ д. Сонгурлари, далѣе на д. Пандаклій и по шоссе идетъ къ Чирпану все къ западу.

Другая, тоже колесная дорога отъ Казанлыка проходитъ западнѣе, чрезъ д. Кызылъ-ачь-дере (Козолачдере. *Ред.*), перейдя Тунджу по мосту, называемому Копринка. Отъ Кызылъ-ачь-дере—подъемъ на вершину въ горахъ, въ мѣстечкѣ, называемомъ Топузъ; далѣе начинается спускъ къ д.д. Еля-гьонъ, Караджа-евренъ и Калфа (Алагюнъ, Караджевренъ, Калфа-Кьой. *Ред.*) и по шоссе идетъ къ Чирпану по направленію къ западу. [1]).

Изъ другихъ дорогъ, ведущихъ къ Чирпану по направленію съ зап. къ вост., самая прямая—изъ Габарова на д. Турія (тур. Мелемесъ). Еще западнѣе—дороги чрезъ д. Рахманлы, но я еще не хорошо ознакомился съ ними.

На документѣ—помѣтка: „1) Двинуться 9-му каз. полку къ . . . . [2]), 2) Занять мостъ къ Чирпану, 3) Назначить начальникомъ кавал., 3) Ему охранять разъѣздами линію изъ Габарово въ Турія и отъ Калофера по Малымъ Балканамъ къ востоку".

(См. № 545, 2-й наст. вып.).

---

491. Телеграмма г.-л. Ванновскаго г.-л. Деллингаузену, 29 декабря 1877 г., № 2088.

(Воен.-Учен. Арх., отд. II, д. № 4079, т. III, стр. 476).

Отъ 11 ч. пополуночи, изъ Брьстовца въ Тырновъ. Получена въ 4 ч. 15 м. пополудни. 29 дек. 9 ч. 30 м. все тихо и спокойно; разъѣзды донесли, что турки занимаютъ передовыми постами Мехметлеръ, Ени-Дерекьой и Шереметлеръ. Разъѣздъ, ходившій къ Куруджерену, былъ встрѣченъ пушечнымъ выстрѣломъ и ружейнымъ огнемъ. Г.-л. *Ванновскій.*

---

492. Четыре телеграммы г.-л. Эрнрота г.-л. Деллингаузену, 29 декабря 1877 г.

(Воен.-Учен. Арх., отд. II, д. № 4979, т. III, стр. 485—488).

1) Отъ 12 ч. 40 м. пополуночи, изъ Лъсковца въ Тырновъ. Получена въ 1 ч. 5 м. пополуночи. Передъ Кесаревымъ въ сферѣ, доступной для наблюденія кавалеріи, разъѣзды ничего особаго не открыли. Нѣтъ признаковъ, чтобъ за этою чертою находились значительныя непріятельскія силы. *Саловъ* доноситъ, что въ Златарицѣ тоже все благополучно, кромѣ поднятія воды. *Рикъ* возвратился безъ

---

[1]) Съ подл. свѣрено. *Ред.*
[2]) Названіе не разобрано; быть можетъ Окчуларъ. *Ред.*

выстрѣла, гоня передъ собой 600 штукъ скота. 93-й полкъ не прибылъ; въ немъ нѣтъ надобности. 94-й отведу сегодня сюда. Г.-л. *Эрнротъ.* *29 декабря 1877 г.*

2) Отъ 12 ч. 49 м. пополуночи, изъ Лѣсковца въ Тырновъ. Получена въ 1 ч. 30 м. пополуночи. Только что отправилъ телеграмму, когда получилъ вашу № 393 [1]). Нѣтъ признаковъ угрожающей опасности. Разлитіе рѣкъ намъ сдѣлаетъ больше хлопотъ, чѣмъ турки. Поддержки не нужно. 94-й полкъ отведу въ Лѣсковецъ. Г.-л. *Эрнротъ.*

3) Отъ 3 ч. 50 м. пополудни, изъ Лѣсковца въ Тырновъ. Получена въ 4 ч. 10 м. пополудни. Передъ Кесаревымъ и Златарицей—никакихъ признаковъ усиленія противника. Вода прибываетъ, переправы черезъ рѣчки весьма затруднительны. Броды изслѣдуются. Г.-м. *Больдтъ* вступилъ въ командованіе Кесаревскимъ авангардомъ. 93-й полкъ здѣсь. 42-й до полудня въ Златарицу не прибылъ. Г.-л. *Эрнротъ.*

На телеграммѣ—помѣтка: „Сообщить отъ себя, что къ сѣверу отъ Кесарева, какъ г.-л. *Ванновскій* доноситъ, непріятель собирается тамъ, гдѣ его прежде не было, потому что можетъ быть ему и придется идти на сѣверъ, если непріятель тамъ покажется. Г.-л. *Деллингаузенъ*".

4) Отъ 9 ч. 5 м. пополудни, изъ Лѣсковца въ Тырновъ. Получена въ 9 ч. 35 м. пополудни. По случаю прибыли воды передовые посты сняты съ горы впереди Кесарева, переведены въ Кесарево и Романъ, а резервъ ихъ перейдетъ въ Ново-Село. Для передачи донесеній словесно поставленъ постъ у Бебровки, гдѣ былъ мостъ. Г.-л. *Эрнротъ.*

---

493. Двѣ телеграммы г.-м. Радена г.-л. Деллингаузену, 29 декабря 1877 г.

(Воен.-Учен. Арх., отд. II, д. № 4979, т. III, стр. 491 и 492).

1) Отъ 9 ч. 55 м. пополуночи, изъ Елены въ Тырновъ. О возвращеніи Якутскаго полка къ Златарицѣ и взвода конной артиллеріи на Маренскую позицію распоряженіе сдѣлано. Изъ Ахметли транспортомъ доставлено 700 окъ муки, 12 четвертей ячменя, 10 кирокъ, 82 изолятора и 8 верстъ проволоки. Остальное сожжено по недозволенію грузить транспортъ. Вода продолжаетъ прибывать: раненыхъ отправить невозможно. Непріятеля нигдѣ не видно. Г.-м. *Раденъ.*

2) Отъ 4 ч. 23 м. пополудни, изъ Елены въ Тырновъ. Вернувшіеся дальніе разъѣзды донесли, что непріятеля нѣтъ. Вблизи въ горахъ осталось только небольшое число вооруженныхъ жителей. Въ отрядѣ благополучно. Г.-м. *Раденъ.*

---

494. Двѣ телеграммы г.-л. Эрнрота г.-м. Немира, 29 декабря 1877 г.

(Воен.-Учен. Арх., отд. II, д. № 7320, т. CXCI, стр. 226 и № 4979, т. III, стр. 490).

1) Отъ 7 ч. 30 м. пополуночи, изъ Лѣсковца въ Тырновъ. Получена въ 8 ч. 15 м. пополуночи. Слѣдуетъ-ли ожидать прибытія сюда г.-ад. *Гершельмана* и 93-го полка? Г.-л. *Эрнротъ.*

2) Отъ 10 ч. 40 м. пополудни, изъ Лѣсковца въ Тырновъ. Получена въ 10 ч. 50 м. пополудни. Телеграфъ въ Ново-Село испортился. Мало надеждъ, чтобъ

[1]) См. № 436, 2-й наст. вып. *Ред.*

29 декабря 1877 г.

завтра исправили при невозможности переправляться. Сообщеніе съ баталіономъ на правомъ берегу Бебровки, Кесарево—Ново-Село очень затруднительно. Детали о парламентерѣ еще не получены. Г.-л. *Эрнротъ*.

495. Командиръ 42-го пѣх. Якутскаго полка начальнику штаба XI арм. корпуса, 29 декабря 1877 г., с. Златарица, № 4086.

(Воен.-Учен. Арх., отд. II, д. № 4979, т. III, стр. 494).

Во исполненіе словесно отданнаго мнѣ приказанія вашего превосходительства объ изслѣдованіи дороги изъ Беброва къ Стевреку доношу: дорога эта изслѣдована 28 и 29 сего дек., и оказалась не шоссейною, а обыкновенною узкою грунтовою дорогою, со множествомъ выбоинъ, которыя обнаружились благодаря оттепели, наступившей 29 дек.; отъ Стеврека до Османбазара дорога, по заявленію болгаръ, шоссирована.

28 и 29 дек. на высотахъ Бебровско-Стеврекской дороги никого, кромѣ мелкихъ партій черкесовъ и башибузуковъ, не появлялось.

О полуденныхъ донесеніяхъ разъѣздовъ, отправленныхъ изъ Беброва къ Дѣвичьей-Могилѣ, мною донесено начальнику Еленинскаго отряда, а именно: Дѣвичья-Могила занята 29 дек. турецкой пѣхотой въ весьма значительномъ числѣ, а въ Ахметли прибыли одни башибузуки, которые стрѣляли противъ моего разъѣзда, высланнаго отъ 2-й сотни казаковъ, подъ начальствомъ вахмистра *Чухляева*, показаніямъ котораго я вполнѣ довѣряю.

Въ 2 ч. пополудни я выступилъ съ Якутскимъ полкомъ изъ Беброва къ Златарицѣ, куда стянулъ 2 баталіона къ 10 ч. пополудни 29 дек., а 3-й бат. оставилъ въ Бекчамали, гдѣ завтра, 30 дек. онъ займетъ къ 11 ч. утра Чаталдерскія горы и Бекчамальскія, а Селенгинцы (2 роты) будутъ отправлены изъ Бекчамали на присоединеніе къ полку къ 10½ ч. утра. Начальникъ Златарицкаго отряда полк. *Красовскій*.

На документѣ—помѣтка: „Надо будетъ сказать, чтобы до времени не дѣлали набѣговъ, исполняя притомъ всетаки развѣдывательную службу какъ слѣдуетъ".

496. Телеграмма г.-л. Деллингсгаузена Главнокомандующему, 29 декабря 1877 г., № 399.

(Воен.-Учен. Арх., отд. II, д. № 4919, стр. 363).

Отъ 9 ч. 25 м. пополудни, изъ Тырнова въ Сельви. Получена въ 9 ч. [1]). Такъ какъ ген. *Радецкій* просилъ демонстрировать только по 28 число, то сего числа войска корпуса заняли прежнія свои мѣста съ авангардами въ Кишла, Бебровѣ, Бекчамали и Кесаревѣ съ наблюдательнымъ постомъ въ Ахметли. Дальними разъѣздами регулярныхъ частей войскъ противника нигдѣ не открыто, встрѣчены лишь только одни башибузуки, черкесы и вооруженные жители. Рѣки сильно разлились, много снесено мостовъ, и сообщеніе между частями войскъ весьма затруднительно. Г.-л. *Деллингсгаузенъ*.

1) Съ подл. свѣрено. *Ред.*

497. Телеграмма г.-л. Деллингаузена г.-ад. Непокойчицкому, 29 декабря 1877 г., № 396. *29 декабря 1877 г.*

(Воен.-Учен. Арх., отд. II, д. № 4919, стр. 364).

Отъ 12 ч. дня, изъ Тырнова въ Сельви. Такъ какъ за истощеніемъ мѣстныхъ средствъ все фуражное довольствіе корпуса получается изъ Систова, то не будетъ-ли разрѣшено три батареи VIII корпуса, пострадавшія подъ Еленой и оставленныя ген. *Радецкимъ* въ Тырновѣ, отодвинуть въ какой либо ближайшій пунктъ къ Систову съ полученіемъ довольствія изъ онаго. Г.-л. *Деллингаузенъ.*

---

498. Командующій XI арм. корпусомъ начальнику 24-й пѣх. дивизіи, 29 декабря 1877 г., № 4209 г. Тырновъ.

(Воен.-Учен. Арх., отд. II, д. № 6631, стр. 20).

Въ виду успокоительныхъ свѣдѣній съ передовыхъ линій корпуса прошу распоряженія вашего превосходительства объ отводѣ обратно на свои мѣста 93-го пѣх. Иркутскаго полка изъ Лѣсковца въ Присово и 94-го пѣх. Енисейскаго полка изъ Козаревица въ Лѣсковецъ. Г.-л. *Деллингаузенъ.*

На документѣ—помѣтка: „Сообщено въ полки, сообщить также штабу IV корпуса".

---

499. Три телеграммы г.-м. Немира г.-л. Эрнроту, 29 декабря 1877 г.

(Воен.-Учен. Арх., отд. II, д. № 7320, т. CXCI, стр. 275, 276 и 282).

1) Отъ 7 ч. 50 м. пополуночи, изъ Тырнова въ Лъсковецъ. Получена въ 8 ч. 40 м. пополуночи. Не двигайте 94-го полка, а то *Гершельманъ* будетъ въ претензіи, что распоряжаются его полками, когда онъ самъ здѣсь на лицо. Г.-м. *Немира.*

2) № 397. Отъ 11 ч. 30 м. пополуночи, изъ Тырнова въ Лъсковецъ. Получена въ 11 ч. 47 м. пополуночи. Не знаю поѣдетъ-ли сегодня *Гершельманъ* въ Лѣсковецъ, но ему дано уже предписаніе о выводѣ назадъ 93-го полка въ Присово и 94-го полка въ Лѣсковецъ. Г.-м. *Немира.*

3) № 401. Отъ 8 ч. 55 м. пополудни, изъ Тырнова въ Лъсковецъ. Разъѣзды Рущукскаго отряда доносятъ ген. *Ванновскому,* что гора Сахаръ-Тепе, Хайдаркьой, Шереметлеръ, Мехметлеръ, Ени-Дерекьой, Мансуръ, Пашакьой, Рамкьой и Куруджеренъ заняты регулярными войсками противника, и что съ послѣдняго селенія они даже были встрѣчены пушечнымъ выстрѣломъ. Г.-м. *Немира.*

(См. №№ 429 и 491 наст. вып.).

---

29 декабря 1877 г.

500. Телеграмма г.-м. Салова г.-л. Эрнроту, 29 декабря 1877 г.

(Воен.-Учен. Арх., отд. II, д. № 4872, т. III, стр. 333).

Отъ 12 ч. 30 м. пополудни, изъ Ново-Села въ Лъсковецъ. Получена въ 12 ч. 40 м. пополудни. Въ отрядѣ все спокойно. Коммисія назначена, предсѣдатель *Масаловъ*. Скотъ въ Ново-Селѣ за рѣкой. Разъѣзды посланы, офицеры отправлены для отысканія бродовъ. Переѣздъ здѣсь есть для конныхъ, хотя и глубокій. Вода начала немного прибывать. Якутскій полкъ еще не прибылъ. Г.-м. *Саловъ*.

---

501. Телеграмма г.-м. Даме г.-л. Эрнроту, 29 декабря 1877 г.

(Воен.-Учен. Арх., отд. II, д. № 4872, т. III. стр. 337).

Отъ 1 ч. 10 м. пополудни, изъ Джулюницы въ Лъсковецъ. Получена въ 1 ч. 35 м. пополудни. Въ отрядѣ все состоитъ благополучно; со стороны противника ничего не замѣчено. Мною дано предписаніе полк. *Карганову* о снятіи постовъ на случай разлитія рѣкъ, но такъ какъ прибыль воды началась ночью, то удобное время было упущено, а съ разсвѣтомъ посты и орудія не могли переправиться. Сдѣлано распоряженіе объ устройствѣ парома, который завтра будетъ готовъ. Инженеръ, по устройствѣ здѣсь переправы, отправится въ Кесарево. Постамъ приказано отступить въ Кесарево, но если это будетъ положительно невозможно, то роты въ Романѣ и Ново-Селѣ не будетъ отправлены. Въ Ново-Селѣ все благополучно. Скотъ, забранный полк. *Рикомъ*, находится въ Ново-Селѣ по неимѣнію переправы въ Златарицу; о принятіи скота для отряда сдѣланы распоряженія. Начальство и нужныя свѣдѣнія надъ Джулино-Кесаревскимъ отрядомъ сданы мною г.-м. *Больдту*, самъ же отправляюсь въ Добридолъ. Г.-м. *Даме*.

---

502. Двѣ телеграммы г.-м. Больдта г.-л. Эрнроту, 29 декабря 1877 г.

(Воен.-Учен. Арх., отд. II, д. № 7320, т. CXCI, стр. 280 и 283).

1) Отъ 7 ч. 5 м. пополудни, изъ Джулюницы въ Лъсковецъ. Получена въ 7 ч. 16 м. пополудни. Полк. *Каменскій* доноситъ черезъ Ново-Село, что передовые посты сегодня къ 5 ч. будутъ сняты, вслѣдствіе чего ему приказано завтра утромъ перевести Кесаревскій отрядъ въ Ново-Село, оставивъ по одной ротѣ при нѣкоторомъ числѣ казаковъ въ Кесаревѣ и Романѣ. Г.-м. *Больдтъ*.

2) Отъ 8 ч. 8 м. пополудни, изъ Джулюницы въ Лъсковецъ. Для передачи голосомъ изъ Кесарева въ Джулюницу съ обѣихъ сторонъ р. Бебровки, гдѣ былъ мостъ, поставлены казаки. Сейчасъ казакъ, выставленный по сю сторону рѣки сообщилъ мнѣ, что съ противуположнаго берега ему передано отъ имени полк. *Каменскаго*, что къ нему прибылъ парламентеръ съ трубачемъ и конвойнымъ, которыхъ онъ, *Каменскій*, завтра доставитъ ко мнѣ. Г.-м. *Больдтъ*.

---

503. Телеграмма станціи Тырновъ полк. Тугенгольду, 29 декабря 1877 г. *29 декабря 1877 г.*

(Воен.-Учен. Арх., отд. II, д. № 7320, т. CXCI, стр. 274).

Отъ 2 ч. 15 м. пополуночи, въ Лъсковецъ. Получена въ 2 ч. 30 м. пополуночи. Штабъ XI арм. корпуса прибылъ сегодня обратно въ Тырново. Ст. Тырновъ, № 12 5-го парка.

(См. № 447 наст. вып.).

---

504. Телеграмма г.-л. Эрнрота г.-м. Даме, 29 декабря 1877 г.

(Воен.-Учен. Арх., отд. II, д. № 7320, т. CXCI, стр. 230).

Отъ 12 ч. 40 м. пополуночи, изъ Лъсковца въ Джулюницу. Получена въ 1 ч. 55 м. пополуночи. Извѣстія о сборѣ противника противъ насъ не подтверждаются. Высокая вода сдѣлаетъ болѣе хлопотъ чѣмъ турки. *Рикъ* возвратился, пригналъ 600 штукъ скота. Если только желаютъ принять, то послать въ Златарицу, гдѣ г.-м. *Саловъ* уполномоченъ распредѣлить скотъ по частямъ сегодня. Г.-л. *Эрнротъ.*

---

505. Телеграмма г.-л. Эрнрота г.-м. Больдту, 29 декабря 1877 г.

(Воен.-Учен. Арх., отд. II, № 7320, т. CIXC, стр. 233).

Отъ 10 ч. 10 м. пополуночи, изъ Лъсковца въ Джулюницу. Получена въ 10 ч. 30 м. пополуночи. 94-му полку собраться въ Козаревецъ. Дальнѣйшія приказанія будетъ получать отъ г.-ад. *Гершельмана.* Г.-л. *Эрнротъ.*

---

506. Командующій турецкимъ Сливненскимъ отрядомъ начальнику русскаго Еленинскаго отряда, 29 декабря 1877 г.

(Воен.-Учен. Арх., отд. II, д. № 4979, т. III, стр. 503).

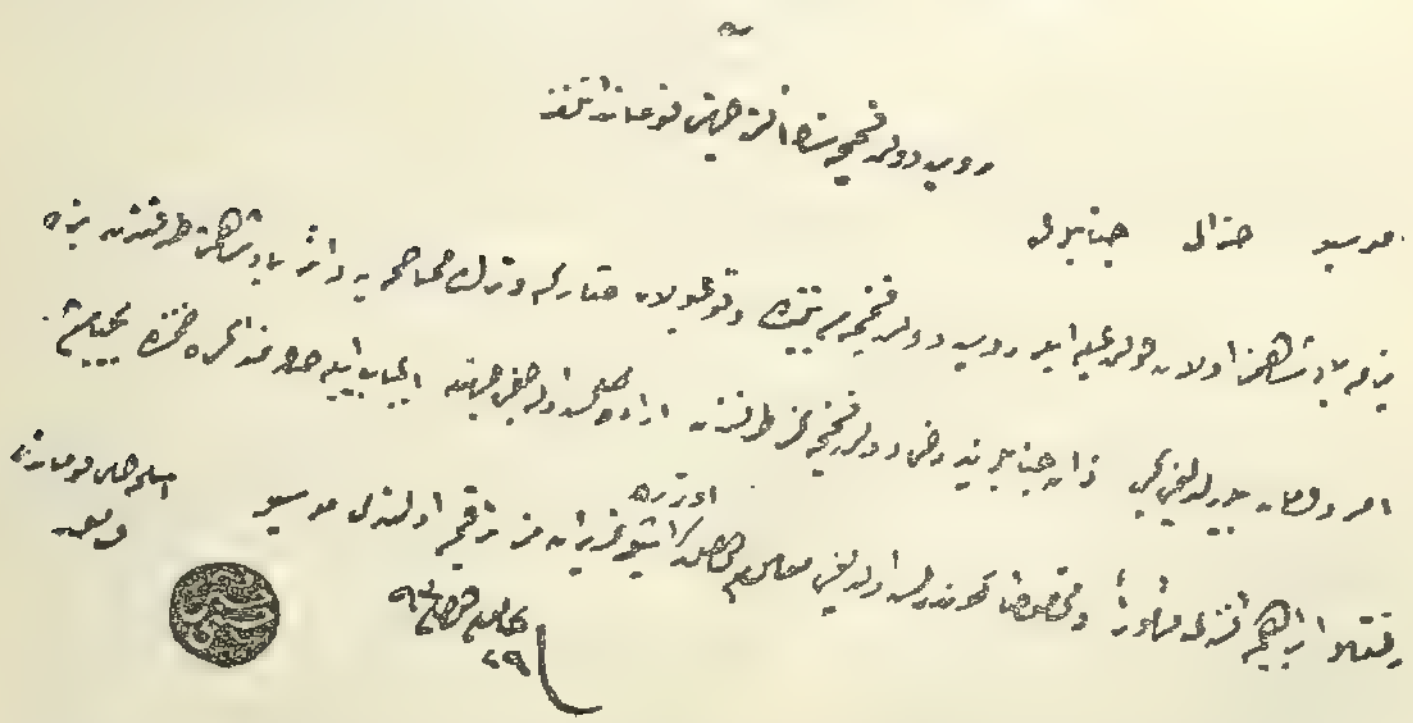

Перевод. Императорскому русскому начальнику въ Еленинскомъ краю. Господинъ

29 декабря 1877 г. генералъ. Нами полученъ приказъ отъ нашего Государя, относительно перемирія между нашей великой державой и Государемъ высокаго Русскаго царства. Такъ какъ вамъ, конечно, также будетъ посланъ такой же приказъ отъ вашего высокаго правительства, то для имѣющихъ быть переговоровъ мы посылаемъ маіора *Ибрагима-эффенди*. Дабы всѣмъ то было извѣстно, написано это письмо 1293 года 29 декабря [1]). Начальникъ Сливненскаго отряда ген.-лейт. (печать) *Хуссейнъ-Хусни*.

---

507. Телеграмма г.-м. Радена г.-л. Деллингсгаузену, 29 декабря 1877 г.

(Воен.-Учен. Арх., отд. II, д. № 4979, т. III, стр. 496).

Экстренно.

Отъ 7 ч. 43 м. пополудни, изъ Елены въ Тырновъ. Прискакавшій офицеръ драгунскаго полка доложилъ, что къ постамъ у Беброва подъѣхалъ парламентеръ, маіоръ съ трубачемъ, двумя офицерами и 8 рядовыми съ письмомъ отъ паши къ начальнику Еленинскаго отряда. Парламентеръ прибудетъ черезъ $^1/_4$ часа въ Елену. Прислать-ли письмо вашему превосходительству или не принимать? Г.-м. *Раденъ*.

---

508. Телеграмма полк. Гойера г.-м. Немира, 29 декабря 1877 г.

(Воен.-Учен. Арх., отд. II, д. № 4979, т. III, стр. 498).

Отъ 8 ч. 50 м. пополудни, изъ Елены въ Тырновъ. Г.-м. *Раденъ* въ ожиданіи отвѣтной телеграммы не принялъ пакета отъ парламентера. Изъ словъ его видно что онъ присланъ *Хуссейнъ-пашею*, чтобъ извѣстить, что начаты переговоры и что стоящимъ противъ насъ войскамъ приказано воздерживаться отъ враждебныхъ дѣйствій. Просятъ взаимности. Полк. *Гойеръ*.

---

509. Телеграмма г.-л. Деллингсгаузена г.-м. Радену, 29 декабря 1877 г., № 402.

(Воен.-Учен. Арх., отд. II, д. № 4840, стр. 300).

Отъ 8 ч. 45 м. пополудни, изъ Тырнова въ Елену. Примите письмо и немедленно сообщите мнѣ по телеграфу въ чемъ дѣло, а парламентеру предложите обождать въ Еленѣ моего отвѣта. При этомъ примите его самымъ любезнымъ образомъ, такъ какъ турки всегда бываютъ весьма внимательны къ нашимъ парламентерамъ. Г.-л. *Деллингсгаузенъ*.

---

[1]) Въ датѣ этого документа поставленъ неупотребительный *солнечный* мѣсяцъ (Канун-эввель) и годъ (1293), соотвѣтствующій 1876 г. христ. эры. *Ред.*

510. Телеграмма г.-м. Радена г.-л. Деллингсгаузену, 29 декабря 1877 г.

29 декабря 1877 г.

(Воен.-Учен. Арх., отд. II, д. № 7320, т. CXCI, стр. 11).

Отъ 10 ч. 30 м. пополудни, изъ Елены въ Тырновъ. Содержаніе письма слѣдующее: (слѣдуетъ переводъ письма *Хуссейнъ-Хусни-паши*, помѣщеннаго подъ № 506. *Ред.*). До полученія распоряженія маіоръ остается у меня. Г.-м. *Раденъ.*

---

511. Телеграмма г.-л. Эрнрота г.-л. Деллингсгаузену, 29 декабря 1877 г.

(Воен.-Учен. Арх., отд. II, д. № 4979, т. III, стр. 489).

Отъ 9 ч. 5 м. пополудни, изъ Лъсковца въ Тырново. Получена въ 9 ч. 50 м. пополудни. По словесному донесенію къ начальнику передовыхъ постовъ въ Кесарево полк. *Каменскому* прибылъ турецкій парламентеръ съ трубачемъ и конвойнымъ. Какъ прикажете поступить? Г.-л. *Эрнротъ.*

---

512. Телеграмма г.-л. Деллингсгаузена г.-л. Эрнроту, 29 декабря 1877 г., № 404.

(Воен.-Учен. Арх., отд. II, д. № 4979, т. III, стр. 481).

Изъ Тырнова въ Лъсковецъ. Прикажите принять отъ парламентера письмо и немедленно сообщите мнѣ по телеграфу въ чемъ дѣло, а ему самому предложите обождать въ Кесаревѣ моего отвѣта. Я же немедленно пошлю тотчасъ телеграмму къ Главнокомандующему. При этомъ нужно, чтобы его приняли самымъ любезнымъ образомъ, такъ какъ турки всегда бываютъ весьма внимательны къ нашимъ парламентерамъ. (Съ черновой, безъ подписи).

---

513. Телеграмма г.-л. Эрнрота г.-м. Больдту, 29 декабря 1877 г.

(Воен.-Учен. Арх., отд. II, д. № 7320, т. CXCI, стр. 236).

Отъ 9 ч. 18 м. пополудни, изъ Лъсковца въ Джумюницу. Получена въ 10 ч. 23 м. пополудни. Приказалъ по телеграфу *Козловскому* запросить *Каменскаго* для чего прибылъ парламентеръ, отъ кого, и къ кому онъ присланъ. Г.-л. *Эрнротъ.*

---

514. Двѣ телеграммы г.-л. Эрнрота маіору Козловскому, 29 декабря 1877 г.

(Воен.-Учен. Арх., отд. II, д. № 7320, т. CXCI, стр. 245 и 246).

1) Отъ 9 ч. 30 м. пополудни, изъ Лъсковца въ Ново-Село. Получена 30 декабря въ 12 ч. 2 м. пополудни. Пошлите немедленно нарочнаго къ полк. *Каменскому* въ Кесарево съ запросомъ: отъ кого присланъ парламентеръ, къ кому, съ какой цѣлью, имѣетъ-ли письмо. Соблюдать всѣ правила, но вѣжливымъ образомъ. Отвѣтъ по телеграфу. Г.-л. *Эрнротъ.*

29 декабря 1877 г.

2) Отъ 9 ч. 40 м. пополудни, изъ Лъсковца въ Ново-Село. Получена 30 дек. въ 1 ч. 15 м. пополудни. Передайте полк. *Каменскому*, чтобъ онъ оставилъ парламентера при себѣ въ Кесаревѣ впредь до моего приказанія. Г.-л. *Эрнротъ.*

На телеграммахъ—служебн. помѣтки: „Замедл. повр. линіи".

---

515. Телеграмма г.-л. Эрнрота г.-м. Больдту, 29 декабря 1877 г.

(Воен.-Учен. Арх., отд. II, д. № 7320, т. CXCI, стр. 237).

Отъ 10 ч. 40 м. пополудни, изъ Лъсковца въ Джумюницу. Получена 30 дек. въ 12 ч. 10 м. пополуночи. Прикажите *Каменскому* держать у себя въ Кесаревѣ парламентера впредь до приказанія. Соблюдать правила, но вѣжливо. Приказаніе было передано *Козловскому*, но телеграфъ испортился. Г.-л. *Эрнротъ.*

---

516. Телеграмма г.-л. Деллингаузена Главнокомандующему, 29 декабря 1877 г., № 403.

(Воен.-Учен. Арх., отд. II, д. № 4979, т. III, стр. 480).

Изъ Тырнова въ Сельви. На передовые посты у Беброва и Кесарева одновременно явились турецкіе парламентеры съ извѣщеніемъ, что между ихнимъ правительствомъ и нашимъ начаты переговоры и что стоящимъ противъ насъ войскамъ приказано воздерживаться отъ враждебныхъ дѣйствій, а потому просятъ взаимности и съ нашей стороны. Какъ прикажете поступить въ этомъ случаѣ? Парламентеры ждутъ отвѣта. (Съ черновой, безъ подписи).

---

517. Ком-щій 26 пѣх. дивизіей начальнику Еленинскаго отряда, 29 декабря 1877 г.

(Воен.-Учен. Арх., отд. II, д. № 4840, стр. 294).

Ваше превосходительство. Во вниманіе того, что начальники транспортовъ часто отказываются взять больныхъ для отправленія въ Тырновъ, командующій корпусомъ покорнѣйше васъ просптъ, по возвращеніи транспорта изъ Ахметли, лично приказать начальнику транспорта непремѣнно забрать всѣхъ раненыхъ и больныхъ изъ околодковъ для доставленія въ монастырь Св. Николая и Тырновъ. Если бы онъ сталъ распоряженію этому противиться и его не исполнилъ, то, предупредивъ его, что по пріѣздѣ въ Тырновъ, онъ немедленно будетъ арестованъ, телеграфировать объ этомъ его превосходительству командующему корпусомъ. Г.-м. *Малаховъ.*

---

518. Начальникъ Златарицкаго отряда начальнику Еленинскаго отряда (три полевыхъ записки), 29 декабря 1877 г. *29 декабря 1877 г.*

(Воен.-Учен. Арх., отд. II, д. № 4840, стр. 290, 291 и 297).

1) Отъ 9 ч. 45 м. пополудни. По диспозиціи на 28 дек. я долженъ былъ слѣдовать съ полкомъ въ Златарицу, но командующій корпусомъ особымъ предписаніемъ приказалъ мнѣ ночевать съ полкомъ на позиціи у Беброва. Слѣдуетъ-ли мнѣ сегодня выполнять движеніе по прежней диспозиціи или ожидать новой, о высылкѣ которой прошу? Начальникъ отряда полк. *Красовскій.*

2) Отъ 12 ч. 35 м. пополудни. Ввѣренный мнѣ полкъ выступаетъ въ Златарицу въ 2 ч. пополудни, конная батарея отправлена на Маренскую позицію съ 2 эскадронами—гусарскимъ и драгунскимъ, а уланскій эскадронъ съ 2 ротами Вятскаго полка прибылъ на Бебровскую позицію. Начальникъ отряда полк. *Красовскій.*

3) Отъ 7 ч. 30 м. пополудни. Вечернія донесенія передовыхъ постовъ и разъѣздовъ Бебровскаго отряда: число огней во всѣхъ трехъ турецкихъ лагеряхъ у Старо-Рѣки значительно уменьшилось, и оставшіеся повидимому тухнутъ. На высотахъ со стороны Османбазара появляются одни башибузуки малыми партіями. Затѣмъ во ввѣренномъ мнѣ Бебровскомъ отрядѣ все благополучно. Начальникъ отряда полк. *Красовскій.*

---

519. Начальникъ Твардицкаго отряда начальнику Еленинскаго отряда, 29 декабря 1877 г., с. Новачи.

(Воен.-Учен. Арх., отд. II, д. № 4840, стр. 301).

Доношу вашему превосходительству, что во ввѣренномъ мнѣ отрядѣ все благополучно. Денными и ночными разъѣздами ничего не замѣчено. Разъѣзды, ходившіе въ Миковцы съ большимъ трудомъ переходили рѣчку между Миковцами и Игнатовцами. Снѣгъ при подъемѣ на Балканы мѣстами значительно стаялъ, вслѣдствіе чего посылались разъѣзды въ Пашовци для рекогносцировки въ Балканы по дорогѣ на Хаинкьой. Полк. *Шульгинъ.*

---

520. Начальникъ Маренскаго отряда начальнику Еленинскаго отряда, 29 декабря 1877 г., № 193, с. Руховцы.

(Воен.-Учен. Арх., отд. II, д. № 4840, стр. 293).

Весьма нужное.

По донесенію ротм. *Кранголься* туровой мостъ на рѣкѣ у подошвы Маренской горы снесенъ, берегъ до того покрытъ льдинами, что съ трудомъ и не безъ вреда для ногъ можетъ пройти кавалерія; повозкамъ и артиллеріи пройти невозможно, если не очистить берегъ отъ льдинъ. Взводъ 20-й конной батареи, оставленной на позиціи у Беброва, ожидаетъ приказанія. Полк. *Лермантовъ.*

---

29 декабря 1877 г.

521. Маіоръ Кардашевскій начальнику штаба Еленинскаго отряда, 29 декабря 1877 г., с. Кишлакъ.

(Воен.-Учен. Арх., отд. II, д. № 4840, стр. 298).

Сейчасъ получилъ вашу записку и распорядился послать за свѣдѣніями въ Хаинкьой. Въ Твардицу дорога за перевалъ непроходима: снѣгъ, сломанной мостъ и 102 дерева засѣкъ. Разъѣзды—ежедневные, по 4 раза. Со стороны Твардицы тишина, обходныя тропы занесены снѣгомъ настолько еще глубокимъ, что проѣхать верхомъ невозможно. Ввѣренный мнѣ отрядъ состоптъ изъ одного баталіона Петрозаводскаго полка и своднаго дивизіона (гусары и драгуны). Здѣсь цѣлесообразнѣе имѣть драгунъ, гусары же могутъ быть полезны, *стоя въ Шубецахъ*. Не найдете-ли возможнымъ распорядиться прислать мнѣ 4-й эскадронъ драгунъ изъ Шубецы, а 2-й эскадронъ гусаръ, находящійся у меня, отправить въ Шубецы. Если это возможно, то чѣмъ скорѣе, тѣмъ лучше. Прошу васъ также опредѣлить мое назначеніе—исключительно-ли заниматься наблюденіемъ, дѣлать-ли демонстраціи и рекогносцировки или же приготовиться къ оборонѣ. Маіоръ *Кардашевскій*.

---

522. Начальникъ Еленинскаго отряда начальнику авангарда, 29 декабря 1877 г.

(Воен.-Учен. Арх., отд. II, д. № 4840, стр. 295).

2 ч. пополудни. Предписываю вашему высокоблагородію, чтобы ледъ на берегу рѣки у Маренской позиціи былъ очищенъ частью пѣхоты, такъ какъ артиллерія и обозы не могутъ проходить. Объ исполненіи немедленно донесите мнѣ. (Съ копіи;—подл. подписалъ г.-м. *Раденъ*).

---

523. Четыре телеграммы маіора Козловскаго начальнику Джулино-Кесаревскаго отряда, 29 декабря 1877 г. [1]).

(Воен.-Учен. Арх., отд. II, д. № 7320, т. CXCI стр. 231—235).

1) Отъ 6 ч. 30 м. пополуночи, изъ Ново-Села въ Джулюницу. Принята въ 6 ч. 50 м. пополуночи. Въ Ново-сельскомъ отрядѣ все благополучно. Разливъ р. Бебровки продолжается. На случай требованія г.-м. *Салова* приготовился. 7 ч. 30 м. утра. Маіоръ *Козловскій*.

2) Отъ 10 ч. 50 м. пополуночи, изъ Ново-Села въ Джулюницу. Получена въ 10 ч. 20 м. пополуночи. Скотъ сегодня изъ Ново-Села былъ погнанъ въ Златарицу, но за невозможностью переправиться черезъ р. Бебровку возвратился обратно, вслѣдствіе чего, до полученія отвѣта на настоящую телеграмму, осмѣливаюсь задержать отправку пѣхотной команды и казаковъ въ Златарицу. 10 ч. 50 м. утра. Маіоръ *Козловскій*.

---

[1]) Въ полученіи этихъ телегр. расписались: на 1-й г.-м. *Даме*, на 2-й шт.-ротм. *Ро....* и на 3-й и 4-й г.-м. *Бомдтъ*. Часы отправленія и полученія на телеграммахъ съ подл. свѣрены. *Ред.*

3) Отъ 3 ч. 35 м. пополудни, изъ Ново-Села въ Джулюницу. Получена въ 4 ч. пополудни. Сейчасъ донесено съ поста на Ново-сельской горѣ, что впереди и вправо отъ Козлубека слышна одиночная и залпами стрѣльба изъ ружей, а также изъ орудій по направленію къ Беброву. Для большого опредѣленія направленія выстрѣловъ послалъ къ Козлубеку казачій разъѣздъ. 4 ч. 40 м. дня. Маіоръ *Козловскій.* *29 декабря 1877 г.*

4) Отъ 5 ч. пополудни, изъ Ново-Села въ Джулюницу. Получена въ 4 ч. 35 м. пополудни. Полк. *Каменскій* сообщаетъ слѣдующее: „Передовые посты къ 5 ч. вечера будутъ сняты съ позицій. Пѣхота перейдетъ по уцѣлѣвшему льду, а кавалерія въ бродъ. По сю сторону рѣки какъ пѣхотные, такъ и кавалерійскіе посты выставлены, а также по горамъ". Передаетъ въ 5 ч. дня маіоръ *Козловскій.*

---

524. Двѣ телеграммы г.-м. Даме маіору Козловскому, 29 декабря 1877 г.

(Воен.-Учен. Арх., отд. II, д. № 7320, т. CXCI, стр. 243 и 244).

1) Отъ 8 ч. 10 м. пополуночи, изъ Джулюницы въ Ново-Село. Получена въ 9 ч. 10 м. пополуночи. Г.-м. *Саловъ* въ Златарицѣ дѣлитъ отбитый полк. *Риколи* скотъ, пошлите сейчасъ туда по нѣсколько человѣкъ отъ казаковъ и пѣхоты принять скотъ для Джулино-Кесаревскаго отряда. Сколько головъ пригонятъ въ Ново-Село—сообщите, чтобъ за ними прислать. Г.-м. *Даме.*

2) Отъ 10 ч. 35 м. пополуночи, изъ Джулюницы въ Ново-Село. Получена въ 12 ч. 55 м. пополуночи. Эту телеграмму, въ подлинникѣ отправьте съ малымъ разъѣздомъ на рысяхъ полк. *Каменскому* въ Кесарево.

Употребить всѣ средства, чтобъ снять и стянуть въ Кесарево стоящіе за рѣкой и на горахъ конные и пѣшіе посты. Вышлите казачій постъ на мѣсто, гдѣ былъ мостъ для передачи голосомъ вашихъ донесеній и полученія приказаній изъ Джулина. Съ подателемъ сообщите о вашемъ положеніи маіору *Козловскому*, который телеграфируетъ мнѣ. Г.-м. *Даме.*

---

525. Командиръ 2-й сотни № 26 Донского каз. полка начальнику Хаинкьойскаго отряда, ущелье Хаинкьойское.

(Воен.-Учен. Арх., отд. II, д. № 6158, стр. 196).

Ввѣренная мнѣ сотня находится на передовой позиціи *одинъ* мѣсяцъ, а поэтому покорнѣйше прошу распоряженія вашего высокоблагородія о командированіи есаула *Какурина* съ сотнею для перемѣны со 2 января меня съ сотнею; докладываю вашему высокоблагородію, что по случаю сильныхъ и дальнихъ разъѣздовъ и затруднительной при настоящей дурной погодѣ службѣ строевыя казачьи лошади приходятъ въ изнуреніе. Есаулъ *Полухинъ.*

На документѣ—помѣтка: „Смѣнить 3 генваря".

---

29 декабря 1877 г.

526. Командиръ 1-го бат. 44-го пѣх. Камчатскаго полка начальнику Хаинкьойскаго отряда (двѣ записки), 29 декабря 1877 г.

(Воен.-Учен. Арх., отд. II, д. № 6158, стр. 194 и 195).

1) Отъ 8 ч. пополудни. Доношу вашему высокоблагородію, что унт.-оф., бывшій на постахъ на Лысой горѣ объясняетъ, что около 2 ч. дня въ ложементахъ на непріятельской сторонѣ показались дымки; полагаетъ, что непріятель зажегъ свои шалаши. Затѣмъ вправо отъ Лысой горы началась стрѣльба какъ ружейная, такъ и орудійная, которая, какъ онъ полагаетъ, была въ разстояніи верстъ семи. Въ часа 4 въ ложементѣ, что на лѣвой сторонѣ, былъ произведенъ взрывъ, послѣ чего все утихло. Посланный разъѣздъ за туманомъ и позднимъ временемъ ничего разсмотрѣть не могъ. Докладываю, что завтрашняго дня будутъ посланы для разузнанія охотники и казачьи разъѣзды. Маіоръ *Ладыжниковъ*.

2) Доношу вашему высокоблагородію, что на передовой позиціи втеченіе дня все обстояло благополучно. Съ непріятельской стороны замѣчено, что зажгли шалаши и землянки и слышна была стрѣльба залпами и изъ орудій. Посланный разъѣздъ еще не возвратился. Донесу дополнительно. Маіоръ *Ладыжниковъ*.

---

527. Командиръ 1-го бат. 104-го пѣх. Устюжскаго полка командиру того же полка, 29 декабря 1877 г., № 235, бив. у г. Елены.

(Воен.-Учен. Арх., отд. II, д. № 6135, стр. 53).

Дежурный по лѣвому бивaку шт.-кап. *Лебедевъ* рапортомъ отъ 29 дек. за № 11 донесъ, что сообщеніе между бивакомъ и люнетомъ по случаю разлитія рѣки затруднительно, такъ-какъ при переходѣ ея въ бродъ вода доходитъ выше колѣна, потому и смѣна наблюдательнаго поста, стоящаго у люнета невыполнима, при чемъ шт.-кап. *Лебедевъ* испрашивалъ у меня на сей предметъ указанія, почему я надписью на его рапортѣ приказалъ чтобы устроили переправу и возобновили сообщеніе бивака съ люнетомъ. Если же это окажется невозможнымъ, то перевесть постъ съ люнета и болѣе туда не посылать, о принятыхъ же мѣрахъ мнѣ донести. Шт.-кап. *Лебедевъ* на надпись мою отъ сего числа за № 230 доноситъ, что съ моего разрѣшенія по невозможности устроить переправу черезъ рѣку постъ у люнета снятъ, прочіе же посты усилены. Донося о томъ вашему высокоблагородію, прошу указанія—какъ поступать въ данномъ случаѣ на будущее время, при чемъ докладываю, что вода все болѣе и болѣе прибываетъ. Подполк. *Васильевъ*.

На документъ—резолюція: „Если положительно нельзя устроить никакой переправы и если на люнетъ нельзя посылать людей съ праваго бивака, то постъ снять, усиливъ прочіе посты. Завтра прошу лично доложить этотъ рапортъ“.

---

528. Командиръ 95-го пѣх. Красноярскаго полка начальнику 24-й пѣх. дивизіи, 29 декабря 1877 г. *29 декабря 1877 г.*

(Воен.-Учен. Арх., отд. II, д. № 6631, стр. 24).

Вслѣдствіе предписанія командующаго XI арм. корпусомъ въ виду затруднительности перехода чрезъ разлившіеся ручьи у монастыря Св. Ильи и полученія успокоительныхъ извѣстій съ передовыхъ линій, ввѣренный мнѣ полкъ сего, 29 дек. возвратился на свои квартиры въ с. Плаково, о чемъ вашему превосходительству доношу. Полк. *Голохвастовъ.*

---

529. Телеграмма полк. Лихарева въ штабъ 24-й пѣх. дивизіи, 29 декабря 1877 г.

(Воен.-Учен. Арх., отд. II, д. № 7320, т. CXCI, стр. 224).

Отъ 10 ч. 50 м. пополуночи, изъ Лъсковца въ Тырновъ. Получена въ 11 ч. 10 м. пополуночи. По заявленію г.-л. *Эрнрота* присутствіе 93-го полка по военнымъ обстоятельствамъ въ Лѣсковцѣ не требуется. Когда полку расчитывать возвратиться въ Присово? Полк. *Лихаревъ.*

---

530. Телеграмма полк. Водара полк. Лихареву, 29 декабря 1877 г.

(Воен.-Учен. Арх., отд. II, д. № 7320, т. CXCI, стр. 278).

Отъ 1 ч. пополудни, изъ Тырнова въ Лъсковецъ. Получена въ 1 ч. 15 м. пополудни. Полку возвратиться въ Присово. Полк. *Водаръ.*

---

531. Начальникъ штаба 24-й пѣх. дивизіи командирамъ 93-го Иркутскаго (и 94-го Енисейскаго полковъ), 29 декабря 1877 г., № 3277, г. Тырновъ.

(Воен.-Учен. Арх., отд. II, д. № 6631, стр. 21).

Вслѣдствіе предписанія командующаго XI арм. корпусомъ отъ 29 дек. начальникъ дивизіи приказалъ, ввѣренному вамъ полку возвратиться изъ Лѣсковца въ Присово (изъ Козаревица въ Лѣсковецъ), а 94-му (93-му) полку изъ Козаревица въ Лѣсковецъ (изъ Лѣсковца въ Присово). Сообщается для распоряженій. (93-му полку—для доклада командиру 1-й бригады и увѣдомленія 95-го полка о приходѣ въ Присово). (Съ чернового, безъ подписи).

На документѣ—помѣтка: „Послать съ верховымъ въ Лѣсковецъ, гдѣ сдать ком. 93-го полка и въ полковую канцелярію 94-го полка".

---

30 декабря 1877 г.

532. Приказъ по войскамъ дѣйствующей арміи 30 декабря 1877 г., № 260, г. Сельви.

Доблестныя войска вѣренной мнѣ арміи! Великое, безпримѣрное дѣло совершено вами. Прошелъ только мѣсяцъ послѣ того, что взята Плевна со всею непріятельскою арміею, а вы уже за Балканами, разбивъ армію непріятеля въ долинѣ Софіи, овладѣвъ непріятельскимъ укрѣпленнымъ лагеремъ „Орлиное гнѣздо“ на высочайшемъ Троянскомъ перевалѣ и, наконецъ, полонивъ цѣлую армію на Шипкѣ. Ни суровая зима съ трескучими морозами, ни бездорожье въ горахъ, ни бури, ни метели не остановили меня отдать вамъ приказъ перейти горы. Я твердо вѣрилъ, что для русскаго солдата нѣтъ ничего невозможнаго, когда онъ знаетъ, что того желаетъ Царь, что то приказано начальникомъ.

И вы пошли; одни,—карабкаясь на скалы, зарываясь въ снѣгу, заледенѣлые, обрываясь на острыхъ каменьяхъ, иной разъ безъ хлѣба, безъ огня; лѣзли впередъ, тащили на своихъ плечахъ орудія, били и полонили враговъ. Тамъ, гдѣ и привычные горцы не могли проходить, прошли русскіе полки и орудія, водрузились русскія знамена. Другіе,—почти занесенные снѣгомъ, отбивались отъ врага, который хотѣлъ прорваться и помѣшать движенію или самымъ лихимъ наступленіемъ удерживали врага отъ помощи своимъ. Третьи,—по поясъ въ ледяной водѣ, боролись съ бурнымъ Дунаемъ, чтобы держать переправы.

Каждый исполнилъ свой долгъ бодро, честно и безропотно. Весь свѣтъ удивится вамъ, а въ матушкѣ Россіи уже гудятъ колокола и въ церквяхъ Божіихъ народъ міромъ молится за здравіе и славу вашу. Отъ меня, герои, за всю вашу безпримѣрную службу, за лишенія и терпѣніе, за ваше мужество и храбрость, примите задушевное спасибо.

Не нахожу словъ, чтобы отблагодарить васъ начальники, генералы и офицеры, всѣ вы раздѣляли съ солдатомъ лишенія и труды какъ простые рядовые и служили личнымъ примѣромъ исполненія долга. Сердечное спасибо тебѣ, безропотному, неустаннному, вѣчно бодрому и беззавѣтно храброму русскому солдату;—съ тобою для меня нѣтъ преградъ, нѣтъ невозможнаго. Еще усиліе и нѣтъ сомнѣнія, что мы славно докончимъ возложенное на насъ великое дѣло во славу Царя и нашей матушки Россіи.

Приказъ сей прочесть во всѣхъ ротахъ, эскадронахъ и батареяхъ. Николай.

---

533. Три телеграммы г.-ад. Непокойчицкаго г.-л. Радецкому, 30 декабря 1877 г.

(Воен.-Учен. Арх., отд. II, д. № 4629д, стр. 187—189).

1) Отъ 1 ч. 10 м. пополудни, изъ Габрова въ Шипку, вслѣдъ. Главнокомандующему угодно знать, какія сдѣланы вами распоряженія относительно движенія отряда къ Ени-Загрѣ и занятія его. Г.-ад. *Непокойчицкій.*

30 декабря 1877 г.

2) Отъ 2 ч. 30 м. пополудни, изъ Габрова въ Шипку, вслѣдъ. Экстренно. Принята въ 2 ч. 15 м. [1]) *пополудни.* Я ошибся, назвавъ въ моей телеграммѣ Ени-Загру; дѣло идетъ о движеніи къ Эски-Загрѣ и занятіи его. Г.-ад. *Непокойчицкій.*

3) Отъ 10 ч. пополудни, изъ Габрова въ Шипку, вслѣдъ. Экстренно съ нарочнымъ. Въ Габровѣ теперь 16 тыс. плѣнныхъ турокъ и дальнѣйшее отправленіе ихъ въ Тырновъ невозможно по неимѣнію конвоя. Согласно словесныхъ приказаній, сообщенныхъ г.-м. *Дмитровскому*, прошу ваше превосходительство немедленно командировать сюда три болгарскихъ дружины, которыя смѣнятъ роты 14-й дивизіи, охраняющія теперь плѣнныхъ. Остальныхъ плѣнныхъ отправьте также подъ конвоемъ болгарскихъ дружинъ черезъ Дрѣново или какъ найдете болѣе удобнымъ. Болгарскія дружины всѣ останутся въ Тырновѣ. Г.-ад. *Непокойчицкій.*

---

534. Телеграмма св. Е. В. г.-м. Данилова [2]) г.-л. Радецкому, 30 декабря 1877 г.

(Воен.-Учен. Арх., отд. II, д. № 4829д, стр. 185).

Отъ 10 ч. 40 м. (пополуночи. Ред.), изъ Ловчи въ Шипку. Получена въ 12 ч. 45 м. пополудни. Первая бригада съ обозомъ выступила сегодня изъ Ловчи по маршруту, вторая вступаетъ. Артиллерійской бригады первый эшелонъ вступаетъ сегодня въ Ловчу, второй завтра. Г.-м. *Даниловъ.*

---

535. Командиръ VIII арм. корпуса начальнику 14-й пѣх. дивизіи (двѣ полевыхъ записки), 30 декабря 1877 г., г. Казанлыкъ.

(Воен.-Учен. Арх., отд. II, д. № 5214, стр. 337 и д. № 6173, стр. 219).

1) № 14. Отъ 10 ч. 30 м. пополуночи. По приведеніи въ порядокъ и по сборѣ полковъ, ввѣренной вашему превосходительству дивизіи, разстроенныхъ послѣднимъ боемъ, предлагаю постепенно спускаться въ долину Тунджи со всѣми обозами. Одна рота сапернаго баталіона остается на перевалѣ въ распоряженіи г.-м. *Кренке* и будетъ производить работы по указанію военнаго инженера шт.-кап. *Иванова*, другая же рота того же баталіона спустится одновременно съ вами. О времени и порядкѣ выступленія прошу увѣдомить корпусной штабъ. Г.-л. *Радецкій.*

2) № 19. Отъ 2 ч. 15 м. пополудни. Отправку плѣнныхъ до расположенія Брянскаго полка разрѣшаю. Вмѣстѣ съ симъ приказано командиру 35-го Брянскаго полка отправлять ихъ далѣе въ Габрово. Г.-л. *Радецкій.*

---

536. Командиръ VIII арм. корпуса начальнику 16-й пѣх. дивизіи (полевая записка), 30 декабря 1877 г., г. Казанлыкъ.

(Воен.-Учен. Арх., отд. II, д. № 5753, стр. 110).

№ 22. Отъ 8 ч. 15 м. пополудни. Вслѣдствіе предписанія начальника штаба Дѣйствующей арміи, для командированія плѣнныхъ назначаются болгарскія дружины,

---

[1]) Съ подл. свѣрено. *Ред.*
[2]) Командующій 3-й гренадерск. дивизіей. *Ред.*

30 декабря 1877 г. по одной на партію въ 5—6 тыс. человѣкъ и по 15 казаковъ. Плѣнныхъ направлять чрезъ Габрово и Дрѣново въ Тырновъ, гдѣ дружины останутся впредь до приказанія. До Дрѣново 3 перехода. Снабжать плѣнныхъ до Дрѣнова галетами или сухарями—что найдено у турокъ; далѣе—гражданское вѣдомство, которому сообщено. Партіи отправлять изъ долины не позднѣе 12 ч. дня. Г.-л. *Радецкій.*

---

537. Командиръ VIII арм. корпуса полк. Рѣзвому [1]) (полевая записка), 30 декабря 1877 г., г. Казанлыкъ.

(Воен.-Учен. Арх., отд. II, д. № 5214, стр. 338).

№ 13. Отъ 10 ч. 30 м. пополуночи. Одна рота 2-го сапернаго баталіона должна быть оставлена на перевалѣ въ распоряженіи г.-м. *Кренке* и подъ ближайшимъ руководствомъ военнаго инженера шт.-кап. *Иванова*; другая же рота 2-го сапернаго баталіона спустится въ долину Тунджи одновременно съ 14-й пѣх. дивизіей. Г.-л. *Радецкій.*

---

538. Начальникъ 14-й пѣх. дивизіи командиру 1-й бригады той же дивизіи (двѣ записки), 30 декабря 1877 г.

(Воен.-Учен. Арх., отд. II, д. № 7268, стр. 114).

1) Прошу Виталія Константиновича сдѣлать распоряженіе, чтобъ постоянно въ обоихъ полкахъ бригады была постоянно заготовляема пища для проходящихъ плѣнныхъ. Если есть и теперь, то покормите людей сколько можно, остальные будутъ продовольствоваться во 2-й бригадѣ. *М. Петрушевскій.*

2) Отъ 7 ч. 5 м. пополудни. Вслѣдствіе предписанія корпуснаго командира полагаю выступить съ дивизіей послѣзавтра, 1 января въ долину, а потому прошу ваше превосходительство пожаловать ко мнѣ сегодня вечеромъ, собравъ предварительно положительныя свѣдѣнія о степени готовности къ походу ввѣренной вамъ бригады. Г.-л. *Петрушевскій.*

---

539. Командиръ 35-го пѣх. Брянскаго полка кап. Глазову, 30 декабря 1877 г.

(Воен.-Учен. Арх., отд. II, д. № 4829 д., стр. 184).

Отъ 12 ч. ночи. Согласно полученнаго приказанія я послалъ въ Габрово мой 1-й баталіонъ на смѣну ротъ 14-й дивизіи. Завтра поѣду къ *Петрушевскому* узнать когда онъ спустится съ горъ и завтра же или 1 января поѣду въ Габрово похлопотать, чтобы мой 1-й баталіонъ былъ смѣненъ гренадерами или, быть можетъ, дождаться прихода дружинъ, чтобъ имъ сдать плѣнныхъ. Сообщите, что у васъ дѣлается, возвратите скорѣй моихъ лошадей и сани: я далъ ихъ подъ вещи корпуснаго командира и его адъютантовъ. До сихъ поръ мои лошади и сани помогаютъ перевозкѣ раненыхъ въ Габрово, но завтра надѣюсь все собрать, чтобъ втянуть свой обозъ за Балканы. Буду торопиться, но простите, если не скоро все

[1]) Командиръ 2-го сап. баталіона. *Ред.*

соберу: полкъ совершенно разбросанъ былъ до полученія приказанія и теперь 1-й баталіонъ уже на дорогѣ въ Габрово, а 3-й баталіонъ конвоируетъ плѣнныхъ со вчерашняго числа отъ меня до Габрова. Говорятъ, *Деллингаузенъ* 10 таборовъ взялъ въ плѣнъ? Полк. *Эллерсъ*. *30 декабря 1877 г.*

---

540. Врачъ Каменскій командиру 1-й бригады 14-й пѣх. дивизіи, 30 декабря 1877 г.

(Воен.-Учен. Арх., отд. II, д. № 7268, стр. 107).

Ваше превосходительство! Позвольте поблагодарить васъ за присланный чай, сахаръ и консервы. Сейчасъ пришелъ транспортъ въ 25 подводъ и мы сегодня отправили съ перевязочнаго пункта половину раненыхъ, накормивъ и напоивъ ихъ. Около перевязочнаго пункта на дворѣ находится около 40 чел. умершихъ, для погребенія которыхъ нужны могилы и люди для рытья могилъ и переноски мертвыхъ. Потрудитесь сдѣлать распоряженіе о присылкѣ изъ полковъ соотвѣтственнаго числа людей для этой цѣли. *М. Каменскій.*

(См. № 469 наст. вып.).

---

541. Начальникъ 30-й пѣх. дивизіи командиру 30-й арт. бригады, 30 декабря 1877 г., № 4889.

(Воен.-Учен. Арх., отд. II, д. № 5926, стр. 36).

Вамъ слѣдуетъ идти немедленно на присоединеніе къ дивизіи со всѣми батареями и обозомъ черезъ Шипку въ Казанлыкъ. Г.-м. *Шнитниковъ.*

На документѣ—помѣтка: „Отдать на телегр. станцію въ Габровѣ".

---

542. Телеграмма подпоруч. Екимова [1]) г.-м. Евреинову, 30 декабря 1877 г.

(Воен.-Учен. Арх., отд. II, д. № 7320, т. CXCII, стр. 186).

Отъ 10 ч. 40 м. пополуночи, изъ Травны въ Шипку. Получена въ 10 ч. 50 м. пополуночи. Сегодня всѣ мои патроны беретъ 30-я дивизія, отчего отправляюсь въ Тырново пополнять; прошу распоряженія вашего превосходительства идти-ли, пополнивъ, въ Габрово. Иду завтра изъ Травны. Подпоруч. *Екимовъ.*

---

543. Телеграмма подпоруч. Екимова г.-м. Аносову [2]), 30 декабря 1877 г.

(Воен.-Учен. Арх., отд. II, д. № 7320, т. CXCII, ст. 254).

Отъ 11 ч. 45 м. пополуночи, изъ Травны въ Крестцы. Доношу вашему превосходительству, что только что я отправилъ вьюки въ Гузово изъ Родонцы, какъ получилъ телеграмму отъ начальника артиллеріи VIII корп., по которой, воротивъ

[1]) Командиръ отдѣленія парка при 30-й пѣх. дивизіи. *Ред.*
[2]) Командиръ 9-й арт. бригады. *Ред.*

30 декабря 1877 г. вьюки, двинулся въ Габрово, но въ Травнѣ сдалъ всѣ патроны 30-й дивизіи, о чемъ донесъ начальнику артиллеріи VIII корп. и завтра иду въ Тырново для пополненія патроновъ. Подпоруч. *Екимовъ*.

---

544. Завѣдывающій вагенбургомъ Травненскаго отряда начальнику штаба 30-й пѣх. дивизіи, 30 декабря 1877 г., г. Травна.

(Воен.-Учен. Арх., отд. II, д. № 5926, стр. 64).

3 ч. пополудни. Сейчасъ отправляю 40 обывательскихъ вьючныхъ лошадей и 12 лошадей Шуйскаго полка съ патронами для всѣхъ полковъ дивизіи въ количествѣ 79.840 патроновъ и прошу неотказать въ распредѣленіи оныхъ по полкамъ. Завтра предполагаю отправить на 40 вьючныхъ лошадяхъ Коломенскаго полка также патроны для всѣхъ полковъ дивизіи. Не отправляю этихъ лошадей сегодня потому, что не имѣю мѣшковъ для укладки патроновъ, но надѣюсь таковые получить отъ жителей при содѣйствіи полиціи. Отправляю теперь только одни патроны, но не посылаю сухарей въ виду того, что имѣю достовѣрныя свѣдѣнія, что Казанлыкъ занятъ и тамъ найдены продовольственные припасы; сухарей же мною послано по свѣдѣніямъ, которыя имѣю отъ завѣдывающаго хозяйствомъ, такое количество, что оныхъ хватитъ по 2 января. Жду приказаній куда и съ чѣмъ именно посылать транспорты. Всего, считая и этотъ транспортъ, отправлено мною патроновъ 210.000 на всю дивизію. Подполк. *Лентовскій*.

---

545. Два приказа по войскамъ Имитлійскаго отряда, 30 декабря 1877 г., д. Шейново.

(Воен.-Учен. Арх., отд. II, д. № 5753, стр. 111 и 118).

I.

1) Владимірскаго полка кап. *Хмылевскій* для пользы службы прикомандировывается къ Углицкому полку. Кап. *Хмылевскому* вступить въ командованіе 1-мъ баталіономъ этого полка.

2) Вмѣсто г.-м. *Томиловскаго*, командира выступающей изъ Шейново 1-й бригады 16-й дивизіи, комендантомъ укрѣпленнаго лагеря назначается маіоръ Владимірскаго полка *Нечаевъ*. Маіору *Нечаеву* немедленно вступить въ отправленіе своихъ обязанностей, привести въ извѣстность трофеи 28 дек., дать приказанія относительно сбора оружія, патроновъ и другихъ боевыхъ припасовъ, приставить караулы къ продовольственнымъ запасамъ, расходовать которые съ возможной бережливостью и по строгой справедливости между всѣми частями войскъ. Караулы при складахъ и магазинахъ назначить по требованію маіора *Нечаева* отъ полковъ 2-й бригады 16-й пѣх. дивизіи, которыми и смѣнить караулы 1-й бригады.

3) Комендантомъ Имитлійскаго лагеря назначается командиръ 1-й дружины болгарскаго ополченія маіоръ *Ильшевъ*, которому обратить особенное вниманіе на благосостояніе во всѣхъ отношеніяхъ какъ нашихъ, такъ и турецкихъ раненыхъ. За разъясненіемъ всѣхъ могущихъ быть недоразумѣній, а также со всѣми требованіями обращаться маіору *Ильшеву* къ маіору *Нечаеву*. Изъ Шейновскаго лагеря

выдать въ Имитлійскій необходимое по мнѣнію маіора *Ильшева* количество турецкихъ палатокъ для раненыхъ. Рабочихъ для переноски, а возможно,—такъ и для перевозки таковыхъ, назначить отъ 1-й дружины ополченія. *30 декабря 1877 г.*

4) Комендантъ Имитлійскаго лагеря по всѣмъ вопросамъ хозяйства и гарнизонной службы подчиняется коменданту Шейновскаго укрѣпленнаго лагеря.

5) По требованію маіора *Нечаева* назначить отъ полковъ 2-й бригады 16-й пѣх. дивизіи 10 чел. рабочихъ къ лазарету Краснаго Полумѣсяца.

6) Тит. сов. кандидатъ ист.-фил. факультета Александръ *Нарышкинъ* [1]) зачисляется въ 62-й пѣх. Суздальскій полкъ рядовымъ на правахъ вольноопредѣляющагося 1-го разряда съ 27 сего декабря.

7) Рядовой Суздальскаго полка Александръ *Нарышкинъ* прикомандировывается къ штабу отряда для письменныхъ занятій.

8) Предписываю маіору *Нечаеву* вести очередь между войсками, расположенными въ окрестныхъ съ д. Шейново деревняхъ для работъ по исправленію шоссе въ Габрово. Ежедневно назначать по одному баталіону рабочихъ при саперахъ.

9) О величинѣ караульнаго наряда маіору *Нечаеву* увѣдомить штабъ отряда.

10) Г.г. бригаднымъ и полковымъ командирамъ и одинаковую съ ними власть имѣющимъ поторопиться доставить мнѣ свѣдѣнія о представляемыхъ ими чинахъ къ награжденію орденомъ Св. Георгія и представить отъ г.г. начальниковъ, имѣвшихъ во время боевъ 26, 27 и 28 дек. особыя назначенія, подробныя мнѣ донесенія къ сегодняшнему вечеру. Г.-л. *Скобелевъ*.

II.

1) Командиръ Донского каз. № 9 полка полк. *Нашбинъ*, назначается начальникомъ кавалеріи отряда, въ составъ которой входятъ: 9-й каз. полкъ, Уральская сотня и команда конниковъ болгарскаго ополченія.

2) По распоряженію полк. *Нашбина* сегодня же отрядить полусотню для занятія моста южнѣе Казанлыкъ-Калоферскаго шоссе по дорогѣ въ Чирпанъ.

3) Полк. *Нашбину* завтра съ разсвѣтомъ сдѣлать набѣгъ на д. Овчиларъ (Окчуларъ. *Ред.*) и въ случаѣ сопротивленія тамошняго населенія сжечь эту деревню, сохранивъ, коли возможно, находящіеся тамъ запасы.

4) Кавалеріи отряда поручается разъѣздами наблюдать дороги изъ Габрова въ Турію и, вообще, пространство отъ Калофера къ Малымъ Балканамъ и по нимъ послѣднимъ до Казанлыка.

5) Полк. *Нашбину* завтра утромъ послать отрядъ на западъ чрезъ Калоферъ къ Карлову съ цѣлью соединиться съ г.-л. *Карцовымъ*, войска котораго получили приказаніе перейти Балканы у послѣдняго пункта. О всѣхъ свѣдѣніяхъ и примѣтахъ о непріятелѣ мнѣ немедленно сообщать. Г.-л. *Скобелевъ*.

(См. № 490 наст. вып.).

[1]) Уполномоченный Славянск. Комитета. *Ред.*

30 декабря 1877 г.

546. Командиръ 1-й бригады 16-й пѣх. дивизіи начальнику штаба Имитлійскаго отряда, 30 декабря 1877 г.

(Воен.-Учен. Арх., отд. II, д. № 5753, стр. 110).

Имѣю честь увѣдомить ваше сіятельство, что сегодня отправлены 2 партіи плѣнныхъ, числомъ около 6.000 чел., а такъ какъ довольствіе галетами производится изъ Шипкинскаго склада, то слѣдовательно сегодня третья партія отправлена быть не можетъ, но необходимо для смѣны конвоировавшихъ изъ Имитли назначить свѣжихъ людей. Паши со своимъ штабомъ отправлены со второй партіей. Г.-м. *Томиловскій.*

---

547. Командующій 1-й дружиной болгарск. ополченія начальнику штаба Имитлійскаго отряда, 30 декабря 1877 г., с. Имитли.

(Воен.-Учен. Арх., отд. II, д. № 5753, стр. 109).

Ваше сіятельство. Прошу доложить его превосходительству начальнику отряда, что положеніе раненыхъ требуетъ улучшенія: многіе лежатъ на открытомъ воздухѣ безъ пищи, безъ перевязочныхъ средствъ. Въ закрытыхъ же помѣщеніяхъ нѣтъ печей. Отъ дружины варится горячая пища и какъ будетъ готова, немедленно пошлется въ распоряженіе доктора *Баньева.*

Есть много неубранныхъ труповъ. Маіоръ *Илышевъ.*

---

548. Телеграмма подполк. гр. Келлера г.-м. Боретти, 30 декабря 1877 г.

(Воен.-Учен. Арх., отд. II, д. № 6137, стр. 340).

Отъ 3 ч. 20 м. пополуночи, изъ Шипки въ Сельви. Ввѣренной вамъ бригадѣ и летучему парку немедленно слѣдовать по Шипкинскому шоссе на Казанлыкъ, туда же выслать немедленно скорострѣльную батарею, о чемъ имѣю честь увѣдомить по приказанію г.-л. *Скобелева.* Подполк. *гр. Келлеръ.*

---

549. Телеграмма г.-м. Боретти подполк. гр. Келлеру, 30 декабря 1877 г.

(Воен.-Учен. Арх., отд. II, д. № 5753, стр. 119).

Отъ 8 ч. пополудни, изъ Сельви въ Шипку. 1-я, 2-я и 3-я батареи и летучій паркъ выступаютъ изъ Сельви на Казанлыкъ. Скорострѣльной батареи нѣтъ. Г.-м. *Боретти.*

---

550. Командиръ 16-й арт. бригады командирамъ 1-й, 2-й и 3-й бат. той же бригады и командиру 3-го летуч. див. парка, 30 декабря 1877 г., № 4746, г. Сельви.

(Воен.-Учен. Арх., отд. II, д. № 6137, стр. 337).

Согласно телеграммы начальника штаба отряда предписываю 1-й, 2-й и 3-й батареямъ и 3-му летучему див. парку завтра, 31 дек. въ 9 ч. утра выступить

изъ г. Сельви и завтра же прибыть въ г. Габрово, гдѣ расположиться по квартирамъ. Общее командованіе батареями и паркомъ во время движенія поручается командиру 1-й бат. полк. *Валожничу* какъ старшему. Сегодня, 30 дек. должны быть отправлены изъ Сельви въ Габрово кухни и квартирьеры. Изъ г. Габрова батареи и паркъ на слѣдующій день будутъ слѣдовать на Казанлыкъ по Шипкинскому шоссе. *30 декабря 1877 г.*

Командиру 1-й бат. приказать своимъ квартирьерамъ отводить 5 квартиръ для чиновъ бригаднаго управленія. Г.-м. *Боретти.*

---

551. Командиръ 16-й арт. бригады командиру 6-й батареи той же бригады, 30 декабря 1877 г.

(Воен.-Учен. Арх., отд. II, д. № 6137, стр. 322).

6-я батарея и части летучаго парка, находящіяся въ Габровѣ, 31 дек. должны выступить изъ Габрова на Казанлыкъ по Шипкинскому шоссе. 31 дек. 1-я, 2-я и 3-я батареи переходятъ въ Габрово. (Съ чернового, безъ подписи).

---

552. Подполк. Шаровъ начальнику штаба Имитлійскаго отряда, 30 декабря 1877 г., № 400.

(Воен.-Учен. Арх., отд. II, д. № 5753, стр. 120).

Телеграмма изъ Шипки вашего высокоблагородія о движеніи обозовъ въ Казанлыкъ получена. Обозы готовы, но лошади казенно-подъемныя и поставленныя отъ населенія всѣ подъ вьюками при отрядѣ, почему обозъ рѣшительно не можетъ двинуться до возвращенія лошадей изъ отряда. Послано приказаніе въ Имитли лошадямъ немедленно вернуться, сложивши тамъ всѣ вьюки для того, чтобы избѣжать второй перевозки запасовъ черезъ горы, а если запасы въ д. Топлешѣ, то и въ этомъ случаѣ для облегченія движенія обозовъ въ гору запасы приказано перевезти на вьюкахъ, а потомъ обозы. Пріѣздъ въ Габрово Его Высочества Главнокомандующаго лишилъ помощи гражданскаго начальства при движеніи обозовъ. Запасовъ ячменя и крупы очень много, отрядъ не можетъ все поднять.

Донося обо всемъ этомъ, испрашиваю разрѣшенія вашего высокоблагородія относительно сдачи запасовъ въ интендантство VIII арм. корпуса или прямо въ части, такъ какъ первое распоряженіе было о неприкосновенности этого запаса. Будутъ употреблены всѣ возможныя средства къ немедленному движенію обозовъ по прибытіи лошадей. Подполк. *Шаровъ.*

---

30 декабря 1877 г.

553. Подполк. Шаровъ начальнику Габровскаго округа, 30 декабря 1877 г., № 405.

(Воен.-Учен. Арх., отд. II, д. № 5753, стр. 132).

Экстренно нужное.

Начальникъ штаба отряда г.-л. *Скобелева гр. Келлеръ* телеграммою, данною сего числа, предписалъ мнѣ немедленно передвинуть колесный обозъ и запасы 16-й пѣх. дивизіи въ Казанлыкъ по шоссе черезъ Шипку, при чемъ начальнику штаба извѣстно, что всѣ казенно-подъемныя лошади находятся при отрядѣ.

Донося о семъ вашему высокоблагородію, прошу содѣйствія вашего къ исполненію предписанія начальника штаба. Содѣйствіе это можетъ быть оказано въ поставкѣ для передвиженія обоза отъ населенія за плату воловъ и людей, а для передвиженія запасовъ—вьючныхъ лошадей до Казанлыка. По настоящему моему рапорту прошу меня увѣдомить теперь же о своемъ распоряженіи для доклада г.-л. *Скобелеву*. Очень прискорбно будетъ, если медленность движенія обоза, не зависящая отъ распоряженія отряднаго командира, помѣшаетъ исполненію военныхъ цѣлей. Подполк. *Шаровъ*.

На документѣ—надпись: „На настоящій отзывъ увѣдомляю его высокоблагородіе подполк. *Шарова*, что по приказанію начальника штаба VIII арм. корпуса я долженъ давать подводы только по распоряженію командира VIII корпуса. Въ настоящее время я имѣю свободныхъ 20 вьючныхъ лошадей, которыя могу передать въ потребность отряда г.-л. *Скобелева*. Начальникъ Габровскаго округа маіоръ *Як*. . . . "

554. Телеграмма г.-л. Ванновскаго г.-л. Деллингаузену, 30 декабря 1877 г., № 2107.

(Воен.-Учен. Арх., отд. II, д. № 4979, т. III, стр. 514).

Отъ 11 ч. 20 м. пополуночи, изъ Брѣстовца въ Тырновъ. Принята въ 11 ч. 39 м. пополуночи. Все тихо и спокойно. Вчера явились четыре парламентера съ извѣщеніемъ о заключеніи перемирія. На запросъ нашъ Главнокомандующій отвѣтилъ, что онъ никакихъ приказаній и инструкцій еще не получалъ. Не было-ли парламентеровъ и у васъ? Г.-л. *Ванновскій*.

555. Телеграмма г.-л. Деллингаузона Главнокомандующему, 30 декабря 1877 г., № 412 [1]).

(Воен.-Учен. Арх., отд. II, д. 4979, т. III, стр. 518).

Изъ Тырнова въ Сельви, вслѣдъ. Въ теченіе дня въ районѣ корпуса вездѣ было покойно. Регулярныхъ силъ противника нигдѣ разъѣздами не открыто (Съ черновой,—безъ подписи).

[1]) Копія—г.-л. *Ванновскому* въ Брѣстовецъ, № 413. *Ред.*

556. Начальникъ 11-й пѣх. дивизіи командующему XI арм. корпусомъ, 30 декабря 1877 г.

30 декабря 1877 г.

(Воен.-Учен. Арх., отд. II, д. № 4979, т. III, стр. 513 и д. № 4872, т. III, стр. 339).

Отъ 1 ч. 45 м. Телеграмму г.-м. *Больдта* представляю въ подлинникѣ. Турецкій парламентеръ по моему смахиваетъ на фарсера. Испрашиваю приказанія какъ съ нимъ быть. Г.-л. *Эрнротъ.*

Приложеніе.

Телеграмма начальнику 11-й пѣх. дивизіи. Отъ 12 ч. 15 м. пополудни, изъ Джумлицы въ Лѣсковецъ. Получена въ 12 ч. 25 м. пополудни. Сію только минуту получилъ отъ *Каменскаго* слѣдующее донесеніе: „Парламентеръ *Османъ-Муса* командиръ шестой сотни 1-го коннаго Бержелай-Аджаръ объявилъ, что онъ присланъ для узнанія—можетъ ли быть заключенъ миръ. Присланъ къ Главнокомандующему нашихъ войскъ отъ своего отряднаго начальника *Керима-паши* по распоряженію изъ Константинополя. Письма съ нимъ нѣтъ". Вмѣстѣ съ симъ я предписалъ *Каменскому* спросить у парламентера имѣетъ-ли онъ удостовѣреніе въ томъ, что ему дано это порученіе, о которомъ говоритъ. О чемъ немедленно донесу письменно. Г.-м. *Больдтъ.*

На телеграммѣ—резолюція: „Надо хорошенько у него спросить, съ чѣмъ онъ присланъ, и такъ какъ видно изъ телеграммы г.-л. *Ванновскаго*, что самъ Главнокомандующій не имѣетъ инструкціи, то, я полагаю, недурно послать туда начальника штаба 11-й пѣх. дивизіи для переговоровъ. Г.-л. *Деллингсгаузенъ*".

---

557. Телеграмма г.-л. Деллингсгаузена г.-л. Эрнроту, 30 декабря 1877 г., № 411.

(Воен.-Учен. Арх., отд. II, д. № 4872, т. III, стр. 338).

Отъ 7 ч. 40 м. пополудни, изъ Тырнова въ Лѣсковецъ. Получена въ 7 ч. 50 м. пополудни. Отвѣта отъ Главнокомандующаго нѣтъ, но г.-л. *Ванновскій* увѣдомилъ, что на запросъ, сдѣланной по такому же случаю Рущукскимъ отрядомъ, Его Высочество отвѣтилъ, что онъ никакихъ приказаній и инструкцій не получалъ. А потому парламентера прикажите *отпустить сегодня же вечеромъ*, объявивъ ему, что по полученіи нами распоряженія отъ своего правительства, будетъ немедленно сообщено объ этомъ письменно лицу, пославшему его. Г.-л. *Деллингсгаузенъ.*

На телеграммѣ—резолюція: „Телеграфируйте *Больдту*".

---

558. Телеграмма г.-л. Эрнрота г.-л. Деллингсгаузену, 30 декабря 1877 г.

(Воен.-Учен. Арх., отд. II, д. № 4979, т. III, стр. 503).

Отъ 6 ч. 15 м. пополудни, изъ Лѣсковца въ Тырновъ. Получена въ 6 ч. 30 м. пополудни. По болѣзненному состоянію полк. *Тутенгольда* нельзя командировать; возложу зондированіе парламентера на полк. *Карганова*, бывшаго также начальникомъ штаба и знающаго восточные обычаи. У парламентера не оказалось никакого удостовѣренія. Г.-л. *Эрнротъ.*

---

30 декабря 1877 г.

559. Начальникъ 11-й пѣх. дивизіи командующему XI арм. корпусомъ, 30 декабря 1877 г.

(Воен.-Учен. Арх., отд. II, д. № 4979, т. III, стр. 512).

Отъ 1 ч. 45 м. Переправа становится возможной, начальникъ авангарда приказалъ поэтому передовымъ постамъ снова занять хребетъ на правомъ берегу р. Кесаревки. Г.-л. *Эрнротъ.*

560. Три телеграммы г.-м. Радена г.-л. Деллингсгаузену, 30 декабря 1877 г.

(Воен.-Учен. Арх., отд. II, д. № 4979, т. III, стр. 509—511).

1) Отъ 9 ч. 10 м. пополуночи, изъ Елены въ Тырновъ. Въ отрядѣ благополучно. Съ аванпостовъ донесеній нѣтъ. Г.-м. *Раденъ.*

2) Отъ 5 ч. 5 м. пополудни, изъ Елены въ Тырновъ. Въ отрядѣ благополучно. Болгары, бѣжавшіе 28 дек. изъ Терзобаза, показываютъ, что бѣжали, боясь быть зарѣзанными турецкими жителями деревень, получившими изъ Эски-Загры приказаніе уходить изъ занятыхъ ими деревень.

Занятіе нашими войсками Шипки и Гусева (Гюзово. *Ред.*) имъ неизвѣстно. Перламентеръ проситъ, чтобы его отпустили. Жду приказанія. Г.-м. *Раденъ.*

На телеграммѣ—резолюція: „Такъ какъ отъ Главнокомандующаго нѣтъ отвѣта, то нужно будетъ отпустить его съ письмомъ къ пашѣ, что по полученіи отвѣта будетъ прислано письмо, а служба сторожевая должна исполняться по прежнему. Г.-л. *Деллингсгаузенъ* [1])".

3) Отъ 11 ч. 5 м. пополудни, изъ Елены въ Тырновъ. Парламентеръ *Ибрагимъ-эффенди* отправленъ обратно съ письмомъ къ командующему войсками въ Сливно *Хуссейнъ-пашѣ*, въ которомъ сказано, что по полученіи распоряженія ему будетъ сообщено. Г.-м. *Раденъ.*

561. Телеграмма г.-м. Немира г.-м. Радену, 30 декабря 1877 г., № 407.

(Воен.-Учен. Арх., отд. II, д. № 4840, стр. 302).

10 ч. 40 м. пополуночи, изъ Тырнова въ Елену. Сдана разсыльному въ 11 ч. 3 м. пополуночи. Послѣ дѣла подъ Ахметли чета Дяди-Джиляя захватила оставленный турками при отступленіи значекъ. Прошу васъ немедленно потребовать возвращенія этого трофея нашимъ войскамъ и прислать его въ Тырновъ. Г.-м. *Немира.*

562. Телеграмма полк. Юнакова г.-м. Немирѣ, 30 декабря 1877 г.

(Воен.-Учен. Арх., отд. II, д. № 4979, т. III, стр. 513).

Отъ 1 ч. 17 м. пополудни, изъ Елены въ Тырновъ. Письмо и значекъ отправляются сейчасъ въ Тырновъ съ корн. *Кондыревымъ* [2]). Полк. *Юнаковъ.*

---

[1]) Соотвѣтствующая этой резолюціи телегр. отправлена г.-м. *Радену* того же числа въ 8 ч. 5 м. пополудни. См. д. № 4840, стр. 310. *Ред.*

[2]) Письмо *Хуссейнъ-Хусни-паши* (См. № 506) и значекъ представлены съ корн. *Кондыревымъ* при рапортѣ того же числа за № 30. См. д. № 4979 т. III стр. 499. *Ред.*

563. Два донесенія начальника Ханинкьойскаго отряда ком. XI арм. корп., 30 декабря 1877 г., поз. на Карнакъ-Балканскомъ перевалѣ. *30 декабря 1877 г.*

(Воен.-Учен. Арх., отд. II, д. № 4979, т. III, стр. 505 и 506).

1) № 5254. Доношу вашему превосходительству, что въ отрядѣ все обстоитъ благополучно. Съ поста на Лысой горѣ донесли, что вчера часовъ около 2 дня въ непріятельскихъ ложементахъ показался огонь, по всему вѣроятію отъ зажженныхъ шалашей; вслѣдъ за симъ вправо отъ горы верстахъ въ 8 началась сильная орудійная стрѣльба, далѣе послѣдовалъ неопредѣленный сильный взрывъ, и все затихло. Дабы раскрыть силы и присутствіе турокъ противъ ввѣреннаго мнѣ отряда, сего числа послано мною 100 чел. охотниковъ при 8 казакахъ подъ командою подпоруч. *Риденко*, по возвращеніи котораго донесу вашему превосходительству дополнительно. Полк. *Шауманъ*.

2) № 5277. Посланные сего числа охотники подъ командой подпоруч. *Риденко* при есаулѣ *Полухинѣ* нашли лагерь турецкій противъ позиціи ввѣреннаго мнѣ отряда очищеннымъ. Турки ушли, оставивъ большое количество орудійныхъ снарядовъ, патроновъ, галетъ и другого имущества. Донося о семъ вашему превосходительству, испрашиваю распоряженія послать завтра одинъ баталіонъ ввѣреннаго мнѣ полка осмотрѣть д. Ханинкьой и воспользоваться оставленнымъ турками имуществомъ и запасомъ галетъ. Полк. *Шауманъ*.

На документѣ—помѣтки: „Можно разрѣшить, но съ тѣмъ, чтобы онъ это сдѣлалъ скорѣе, такъ какъ придется выступить“ и „послано разрѣшеніе 31 дек.“.

564. Донесеніе командующему XI арм. корпусомъ о положеніи дѣлъ въ г. Сливно, 30 декабря 1877 г.

(Воен.-Учен. Арх., отд. II, д. № 4972, стр. 54).

Нынѣ городъ нашъ Сливенъ находится въ весьма критическомъ положеніи. Сегодня пришли сюда почти всѣ войска, находившіяся въ Ханъ-Богазѣ и Твардицѣ (Фердишъ-кьоѣ). Отряды, бывшіе въ Котлѣ (Казанъ) и числящіе около 6.000 чел., сошли въ Ямболь, а Шипкинскій отрядъ пошелъ на Адріанополь. Все это сообщаютъ турецкіе солдаты, прибывшіе сегодня въ нашъ городъ. Вмѣстѣ съ войсками прибыли сюда 23 орудія, изъ которыхъ 8 имѣютъ діаметръ отъ 7 до 8 сантиметровъ, другія 8—планинскія (горныя. *Ред.*) изъ мѣди, а остальныя 7 ор. маленькаго размѣра, такъ что мулы ихъ обыкновенно носятъ. По слухамъ, исходящимъ изъ военныхъ кружковъ, эти войска вмѣстѣ съ орудіями должны сегодня ночью или завтра утромъ направиться къ Ямболь. Мы вамъ напомнаемъ о критическомъ положеніи города и объявляемъ, что для взятія его не потребуется большихъ силъ: приложите же большую скорость въ своихъ операціяхъ. Мы васъ настоящимъ своимъ письмомъ настоятельнѣйше просимъ, дабы черезъ того же самого подателя отвѣтить изволили: когда, въ какой именно день можемъ положительно надѣяться, что приступите къ оккупаціи нашего города. Турецкіе жители очистили нашъ городъ и пошли въ Адріанополь. Остаемся преданными вамъ: (Безъ подписей).

30 декабря 1877 г.

565. Командующій XI корпусомъ начальнику 24-й пѣх. дивизіи, 30 декабря 1877 г., № 4217, г. Тырновъ.

(Воен.-Учен. Арх., отд. II, д. № 6631, стр. 31).

Начальникъ штаба дѣйствующей арміи увѣдомилъ, что, начиная съ 31 декабря, съ Шипки будутъ отправляться партіи военноплѣнныхъ турокъ, по пяти тысячъ человѣкъ въ каждой, по слѣдующему маршруту: Сельцы, Травна, Дрѣново, Тырново, Поликраешти, Ивановцы (Полекрайште, Иванча. *Ред.*), Павелъ, Царевицъ и Систово. Таковыхъ партій будетъ пять; изъ нихъ первая прибудетъ въ Тырновъ къ 3 января.

До Тырново плѣнныя партіи будутъ конвоироваться каждая одною дружиною болгарскаго ополченія съ казаками. Отъ Тырнова же до Ивановцы конвоированіе этихъ партій возлагается на части ввѣренной вашему превосходительству дивизіи.

Вслѣдствіе этого прошу приказать:

1) 93-му пѣх. Иркутскому полку перейти въ с. Поликраишти, для конвоированія партій военноплѣнныхъ отъ этого пункта до с. Ивановцы.

2) 94-му пѣх. Енисейскому полку расположиться въ г. Тырновѣ и конвоировать партіи отъ этого города до с. Поликраешти.

Для сопровожденія партій плѣнныхъ обоимъ полкамъ будетъ придано по одной сотни отъ 13-го Донского каз. полка, которыя прибудутъ въ г. Тырновъ и с. Поликраешти завтра, 31 сего декабря мѣсяца, гдѣ и поступятъ въ распоряженіе командировъ полковъ. Г.-л. *Деллингаузенъ.*

---

566. Телеграмма г.-м. Немира г.-л. Эрнроту, 30 декабря 1877 г.

(Воен.-Учен. Арх., отд. II, д. № 7320, т. CXCII, стр. 187).

Отъ 10 ч. пополуночи, изъ Тырнова въ Лъсковецъ. Командующій корпусомъ приказалъ направить сегодня же Донского каз. № 13 полка одну сотню въ Тырновъ и одну сотню въ Полекрайште для конвоированія плѣнныхъ съ Шипки, которые, начиная съ завтрашняго числа, будутъ слѣдовать черезъ эти пункты въ теченіе пяти дней, о чемъ сообщаю для распоряженія. Г.-м. *Немира.*

---

567. Начальникъ 24-й пѣх. дивизіи командиру 93-го пѣх. Иркутскаго полка, 30 декабря 1877 г., № 3296, г. Тырновъ.

(Воен.-Учен. Арх., отд. II, д. № 6631, стр. 34).

На полки 1-й бригады ввѣренной мнѣ дивизіи возложено конвоированіе 5 партій военноплѣнныхъ турокъ, препровождаемыхъ отъ Шипки къ Систову. Въ каждой партіи будетъ до 5 тысячъ турокъ и первая изъ нихъ прибудетъ въ Тырновъ 3 января.

94-му Енисейскому полку поручено конвоировать плѣнныхъ отъ Тырнова до д. Полекрайште, а ввѣренному вамъ полку — отъ д. Полекрайште до д. Ивановцы (Иванча. *Ред.*), при чемъ для сопровожденія партій каждому полку будетъ придано

по распоряженію командующаго XI арм. корпусомъ по одной сотнѣ отъ 13-го Донского каз. полка, которыя прибудутъ въ Тырновъ и Полекрайште 31 декабря. *30 декабря 1877 г.*

Вслѣдствіе этого предписываю вашему высокоблагородію сегодня же перейти въ с. Полекрайште, гдѣ расположиться по обывательскимъ квартирамъ и заготовить помѣщеніе: для 5 тысячъ турокъ, на баталіонъ 5-сотеннаго состава 94-го пѣх. Енисейскаго полка и на 35 казаковъ. Помѣщеніе на это число людей имѣть постоянно впредь до прохожденія всѣхъ плѣнныхъ партій.

На ввѣренный вашему высокоблагородію полкъ возлагается: 1) пріемъ партій въ день прибытія ихъ въ Полекрайште, ихъ расквартированіе и наблюденіе за ними на ночлегѣ въ с. Полекрайште, 2) на другой день по прибытіи партій въ это селеніе препровождать ихъ въ с. Ивановцы, гдѣ сдавать подъ квитанціи въ квартирующую тамъ часть 2-й пѣх. дивизіи, на обязанности которой будетъ препровожденіе партіи на Систово и 3) по проходѣ всѣхъ партій возвратиться въ Присово.

Для исполненія сего каждую 5-тысячную партію препровождать до с. Ивановцы при баталіонѣ 5-сотеннаго состава и 1/3 сотни; конвоирующимъ частямъ послѣ ночлега въ с. Ивановцы возвращаться въ Полекрайште, гдѣ на слѣдующій день имѣть дневку. Во избѣжаніе случайностей на ночлегѣ въ с. Ивановцы вашему высокоблагородію распорядиться командированіемъ туда офицера для устраненія всякихъ затрудненій, какія могли-бы встрѣтиться по расквартированію и довольствію конвоировавшихъ частей.

По окончаніи порученія вашему высокоблагородію при возвращеніи черезъ Тырново явиться ко мнѣ и представить при рапортѣ квитанціи въ сдачѣ плѣнныхъ партій. О довольствіи турокъ хлѣбомъ и приваркомъ въ Тырновѣ и Полекрайште сдѣлано сношеніе съ Тырновскимъ губернаторомъ. (Съ чернового,—безъ подписи).

---

568. Начальникъ 24-й пѣх. дивизіи командиру 94-го пѣх. Енисейскаго полка, 30 декабря 1877 г., № 3297, г. Тырново.

(Воен.-Учен. Арх., отд. II, д. № 6631, стр. 37).

На полки 1-й бригады ввѣренной мнѣ дивизіи возложено конвоированіе 5 партій военноплѣнныхъ турокъ, препровождаемыхъ отъ Шипки къ Систову. Въ каждой партіи будетъ до 5 тысячъ турокъ и первая изъ нихъ прибудетъ въ Тырновъ 3 января.

Ввѣренному вамъ полку поручено конвоировать плѣнныхъ отъ Тырнова до с. Полекрайште, гдѣ сдавать ихъ 93-му пѣх. Иркутскому полку, на обязанности котораго препровождать плѣнныхъ до с. Ивановцы. Для сопровожденія партій каждому полку бригады придано по распоряженію командующаго XI арм. корпусомъ по одной сотнѣ 13-го Донского казачьяго полка, которыя прибудутъ въ Тырновъ и Полекрайште 31 декабря.

Вслѣдствіе этого предписываю вашему высокоблагородію перейти 1 января въ г. Тырновъ, гдѣ расположиться по распоряженію городской полиціи.

На ввѣренный вамъ полкъ возлагается: 1) пріемъ подъ квитанціи партій, расквартированіе ихъ въ городѣ въ тѣхъ помѣщеніяхъ, которыя будутъ отведены

30 декабря 1877 г.

мѣстною властью и наблюденіе за плѣнными на ночлегѣ въ Тырновѣ, 2) на другой день по прибытіи партій препровождать ихъ далѣе въ Полекрашште, гдѣ сдавать подъ квитанціи 93-му пѣх. Иркутскому полку въ тотъ же день и 3) по проходѣ всѣхъ партій возвратиться въ Лѣсковецъ.

Для исполненія сего каждую 5-тысячную партію препровождать до с. Полекрашште при баталіонѣ 5-сотеннаго состава и ½ сотни; конвоирующимъ частямъ послѣ ночлега въ с. Полекрашште возвращаться въ Тырновъ, гдѣ на слѣдующій день имѣть дневку. Такимъ образомъ въ 1-й день бат. идетъ въ Полекрашште на 2-й день онъ возвращается въ Тырновъ, гдѣ имѣетъ день отдыха. Во избѣжаніе случайностей на ночлегѣ въ Полекрашште вашему высокоблагородію распорядиться командированіемъ туда офицера для устраненія всякихъ загрудненій, какія могли-бы встрѣтиться по расквартированію и довольствію конвоировавшихъ частей.

По окончаніи порученія вашему высокоблагородію представить мнѣ квитанціи въ сдачѣ плѣнныхъ партій. О довольствіи плѣнныхъ турокъ хлѣбомъ и приваркомъ въ Тырновѣ и Полекрашште сдѣлано сношеніе съ Тырновскимъ губернаторомъ.

О вышеизложенномъ доложить командиру 1-й бригады. (Съ чернового,— безъ подписи).

---

569. Командиръ Донского каз. № 13 полка начальнику Джулино-Златарицкаго отряда, 30 декабря 1877 г., № 4043, с. Добридолъ.

(Воен.-Учен. Арх., отд. II, д. № 4872, т. III, стр. 276).

Для конвоированія плѣнныхъ, направляющихся съ Шипки въ Систовъ назначены мною 1-я и 3-я сотни, находившіяся при штабѣ полка въ Добридолѣ, 3-я сотня подъ командой войск. ст. *Шапошникова* въ Полекрашште, а 1-я подъ командою сотн. *Сутулова*, въ г. Тырново (послѣдняя сего числа возвратилась изъ отряда полк. *Рика* въ 12 ч. дня).

Сотни выступили сего числа въ 4 ч. пополудни съ должнымъ запасомъ фуража, о чемъ вашему превосходительству вслѣдствіе предписанія отъ 30 числа настоящаго декабря мѣсяца доношу. Полк. *Поповъ*.

---

570. Телеграмма г.-м. Салова г.-л. Эрнроту, 30 декабря 1877 г.

(Воен.-Учен. Арх., отд. II, д. № 7320, т. CXCII, стр. 169).

Отъ 11 ч. 5 м. пополуночи, изъ Ново-Села въ Лѣсковецъ. Три человѣка изъ разъѣзда корн. *Канторова* возвратились благополучно. Ничего особеннаго не замѣтили. Доношу въ дополненіе посланнаго письменнаго донесенія. [1]) Г.-м. *Саловъ*.

---

[1]) Донесеніе это не найдено. *Ред.*

571. Телеграмма г.-м. Больдта г.-л. Деллинсгаузену, 30 декабря 1877 г.

30 декабря 1877 г.

(Воен.-Учен. Арх., отд. II, д. № 7320, т. CXCII, стр. 260).

Отъ 7 ч. 35 м. пополуночи, изъ Джулюницы въ Лъсковецъ. Вечеромъ и ночью невозможно было переправиться. Съ разсвѣтомъ надѣюсь переправить нарочнаго къ *Каменскому* съ предписаніемъ доставить письмо, буде таковое есть, и требуемыя о парламентерѣ свѣдѣнія. Утромъ сегодня *Каменскій* съ отрядомъ переходитъ въ Ново-Село. Въ Кесаревѣ остается одна рота. Значитъ, согласно послѣднему предписанію, парламентеръ остается при ротномъ командирѣ. Г.-м. *Больдтъ.*

---

572. Три телеграммы г.-л. Эрнрота г.-м. Больдту, 30 декабря 1877 г.

(Воен.-Учен. Арх., отд. II, д. № 7320, т. CXCII, стр. 258, 189 и 181).

1) Отъ 11 ч. 25 м. пополуночи, изъ Лъсковца въ Джулюницу. Получена въ 1 ч. 30 м. пополудни. Какъ скоро переправа сдѣлается возможной снова занять хребетъ передъ Кесаревымъ. По случаю ухода двухъ сотенъ потребуйте уланъ, если нужно. О парламентерѣ еще ничего не получилъ отъ васъ. Г.-л. *Эрнротъ.*

2) Отъ 12 ч. 25 м. пополудни, изъ Лъсковца въ Джулюницу. Получена въ 1 ч. пополудни. Согласно телеграммы изъ корпуса я послалъ прямо командиру 11-го (13-го. *Ред.*) каз. полка приказаніе сегодня направить одну сотню въ Тырновъ, а другую—въ Полекрапште для конвоированія плѣнныхъ изъ Шипки въ теченіе пяти дней. Г.-л. *Эрнротъ.*

3) Отъ 9 ч. 35 м. пополудни, изъ Лъсковца въ Джулюницу. Г.-л. *Деллинсгаузенъ* не получалъ еще отвѣта Главнокомандующаго о парламентерѣ, но г.-л. *Ванновскій* увѣдомилъ, что на запросъ, сдѣланный по таковому же случаю, Его Высочество отвѣтилъ, что онъ самъ никакихъ инструкцій не получалъ. На этомъ основаніи командующій корпусомъ поручилъ мнѣ приказать отпустить парламентера сегодня вечеромъ, объявивъ ему, что по полученіи нами распоряженія отъ нашего правительства, будетъ сообщено пославшему его лицу. Эту телеграмму сообщите полк. *Карпанову* въ отмѣну посланнаго ему предписанія и распорядитесь немедленнымъ исполненіемъ вышесказаннаго. Г.-л. *Эрнротъ.*

---

573. Телеграмма г.-м. Больдта г.-л. Эрнроту, 30 декабря 1877 г.

(Воен.-Учен. Арх., отд. II, д. № 7320, т. CXCII, стр. 262).

Отъ 12 ч. 20 м. пополудни, изъ Джулюницы въ Лъсковецъ. Каменскій доноситъ, что переправа по льду можетъ быть во многихъ мѣстахъ, а такъ какъ вода все болѣе и болѣе уменьшается, то я вчерашнее приказаніе относительно передвиженія шести ротъ въ Ново-Село отмѣнилъ и приказалъ *Каменскому* выставить передовые посты за рѣку и самому съ резервомъ остаться въ Кесаревѣ. Г.-м. *Больдтъ.*

---

30 декабря 1877 г.

574. Двѣ телеграммы маіора Козловскаго г.-м. Больдту, 29 и 30 декабря 1877 г.

(Воен.-Учен. Арх., отд. II, д. № 7320, т. CXCII, стр. 173 и 257).

1) 29 дек. отъ 7 ч. 45 м. пополудни, изъ Ново-Села въ Джулюшицу. Получена 30 дек. въ 10 ч. 40 м. пополуночи. Стрѣльба объяснилась: вооруженные болгары отправились за добычею въ разоренныя турецкія деревни и, встрѣтивъ посланный мною казачій разъѣздъ за Козлубекъ, открыли по немъ пальбу залпами, принявъ за черкесовъ. Казаки остались невредимыми. Болгары пригнали нѣсколько штукъ скота. Пушечная пальба показалась вѣроятно вслѣдствіе залповъ. Маіоръ *Козловскій.*

На документѣ—служебн. помѣтка: „Замедлена прекращеніемъ дѣйствія". *(См. № 523, 3-й наст. вып.).*

2) 30 дек. отъ 6 ч. 55 м. пополудни, изъ Ново-Села въ Джулюшицу. Скотъ принятъ: 265 штукъ разнаго для Охотскаго полка и 266—для Енисейскаго. Скотъ находится въ Ново-Селѣ, что съ нимъ дѣлать? Необходимо кормить; черезъ рѣку Бебровку едва-ли можно переправить, въ особенности мелкій. Нельзя-ли завтра предпринять фуражировку въ ближайшія оставленныя турецкія деревни, гдѣ много фуража для артельныхъ и офицерскихъ лошадей, для которыхъ доставать продовольствіе въ Ново-Селѣ почти невозможно. Маіоръ *Козловскій.*

575. Два донесенія начальника Твардицкаго отряда начальнику Еленинскаго отряда, 30 декабря 1877 г., с. Новачи.

(Воен.-Учен. Арх., отд. II, д. № 4840, стр. 311 и 312).

1) 27 сего декабря разъѣздами были задержаны два болгарина, пробиравшихся въ Твардицу, вѣроятно съ цѣлью шпіонства; одинъ изъ нихъ, цыганъ, былъ замѣченъ ранѣе этого маіоромъ *Кардашевскимъ* въ д. Шубецахъ и на вопросъ откуда онъ,—показалъ, что изъ Буйновецъ. Теперь же онъ показываетъ, что онъ житель забалканскій и идетъ въ свою деревню. Наканунѣ его задержанія разъѣздомъ, онъ шелъ при 1-мъ баталіонѣ и на вопросъ куда идетъ,—сказалъ, что состоитъ проводникомъ при отрядѣ. Изъ всего вышеизложеннаго можно заключить, что болгарскій цыганъ *Славамановъ* занимается шпіонствомъ, а потому препровождаю обоихъ на распоряженіе вашего превосходительства. Полк. *Шульгинъ.*

2) Командующій своднымъ дивизіономъ кавалеріи, стоящимъ вмѣстѣ съ баталіономъ пѣхоты въ Кишлакѣ, маіоръ *Кардашевскій* увѣдомилъ меня, что вслѣдствіе предписанія вашего превосходительства эскадронъ драгунъ, занимавшій д. Буйновцы, долженъ сего числа отправиться въ Раховцы для присоединенія къ полку. Между тѣмъ этотъ эскадронъ выставлялъ ежедневно отъ себя пикетъ въ Миковцахъ и поддерживалъ связь съ Маренскою позиціею.

Имѣя въ виду, что дивизіонъ кавалеріи оставленъ въ Кишлакѣ по приказанію корпуснаго командира, изложенному въ диспозиціи на 28 декабря и наблюдаетъ Твардицкую дорогу и дорогу изъ Пашовцы на Хаинкьой, я имѣю честь

испросить распоряженія вашего превосходительства о томъ, слѣдуетъ-ли выставлять кавалерійскій пикетъ въ Миковцахъ отъ означеннаго своднаго дивизіона или же таковой будетъ выставляться отъ Бебровскаго, или же отъ Маренскаго отрядовъ. Полк. *Шульгинъ*. *30—31 дек. 1877 г.*

---

576. Маіоръ Кардашевскій начальнику штаба Еленинскаго отряда, 30 декабря 1877 г., с. Кишлакъ.

(Воен.-Учен. Арх., отд. II, д. № 4840, стр. 309).

Препровождаю при семъ приведенныхъ болгаръ, бѣжавшихъ изъ Терзобаса; пришли напрямикъ цѣликомъ черезъ Балканы. Показали, что на Твардицѣ 4,000 регулярн. войскъ, въ Ханикьоѣ—12 таборовъ, на глухихъ дорогахъ стоятъ большіе пикеты, оберегая тропы. Все войско изъ Сливно пошло въ Ямболь; безъ переводчика не могъ допросить подробностей. Зачѣмъ пріѣхалъ къ вамъ парламентеръ, если это не секретъ? Морозъ сковалъ дорогу, почему не лишнимъ считаю предупредить, что наша артиллерія не кована на зады и если имъ не напомнятъ, то не будутъ въ состояніи двинуться. Маіоръ *Кардашевскій*.

577. Два донесенія командира 1-го бат. 44-го пѣх. Камчатскаго полка командиру того-же полка, 30 декабря 1877 г.

(Воен.-Учен. Арх., отд. II, д. № 6158, стр. 197 и 199).

1) Отъ 9 ч. пополудни. Доношу вашему высокоблагородію, что возвратившіеся охотники донесли, что непріятель Ханикьой очистилъ, и около р. Тунджи и на Малыхъ Балканахъ непріятеля нѣтъ; по свѣдѣніямъ, собраннымъ у болгаръ непріятель отступилъ на Ени-Загру. Въ непріятельскомъ лагерѣ и въ д. Ханикьой оставлено много провіанта и сухого зернового фуража и разнаго сорта боевыхъ припасовъ; оставлены также съѣстные припасы. Докладываю, что завтра я посылаю по 30 чел. съ роты подъ командой поруч. *Селиванова*. Маіоръ *Ладыжниковъ*.

2) Доношу вашему высокоблагородію, что на передовой позиціи въ теченіе дня все обстоитъ благополучно. Присланный съ донесеніемъ есауломъ *Полухинымъ* казакъ объясняетъ, что непріятельская позиція очищена; посланные охотники обходили ложементы и направились къ Ханикьою. Донесеніе при семъ представляю [1]). Маіоръ *Лодыжниковъ*.

---

578. Командующій 30-й пѣх. дивизіи командиру VIII арм. корпуса, 31 декабря 1877 г., № 4890, г. Казанлыкъ.

(Воен.-Учен. Арх., отд. II, д. № 4829д, стр. 190).

Командиръ 3-го бат. 118-го пѣх. Шуйскаго полка, занимающій с. Маглишъ, донесъ что 29-го числа имъ заняты деревни Тулово и Караали, лежащія по дорогѣ въ Ески-Загру, изъ которыхъ жители турки бѣжали, а 30 числа имъ

[1]) Донесеніе не найдено. *Ред.*

31 декабря 1877 г.

произведена рекогносцировка съ 1½ ротами пѣхоты и 6 казаками по Сливненской дорогѣ, при чемъ заняты двѣ турецкія деревни: Яйкенты и Кишлаты (Яйканлій, Кишла. *Ред.*), изъ которыхъ находившіяся тамъ небольшія партіи башибузуковъ и турокъ тоже бѣжали, какъ только разсыпана была цѣпь и поведена въ атаку. Въ числѣ бѣжавшихъ были и арабы. Турки бѣжали съ такою поспѣшностію, что не успѣли забрать своихъ мундировъ и растеряли по дорогѣ патроны. Одного сопротивлявшагося турка закололи, а двухъ взяли въ плѣнъ. Въ этихъ деревняхъ забрано 50 штукъ скота. У насъ потери не было. Г.-м. *Шнитниковъ.*

(*См. № 590 наст. вып.*).

---

579. Командиръ VIII арм. корпуса начальнику 9-й пѣх. дивизіи, 31 декабря 1877 г., № 1027, г. Казанлыкъ.

(Воен.-Учен. Арх., отд. II, д. № 4831, стр. 83).

1-я бригада ввѣренной вашему сіятельству дивизіи, 23-й каз. полкъ и 1-я горная батарея завтра, 1 января, должны выступить въ 10 ч. утра къ *Хаинкьою.* Назначеніе отряда во 1) служить боковымъ авангардомъ войскъ, расположенныхъ въ Казанлыкѣ и во 2) способствовать частямъ XI арм. корпуса къ перевалу за Балканы черезъ Хаинкьойскій и Твардицкій проходы. По свѣдѣніямъ у Хаинкьоя находятся непріятельскія силы, но въ какомъ числѣ—неизвѣстно. Начальникомъ отряда назначается командиръ 34-го Сѣвскаго полка полк. *Жиржинскій, которому имѣть въ виду, что въ Маглижѣ стоитъ баталіонъ Шуйскаго полка съ казаками* [1]).

36-й Орловскій полкъ назначается въ отрядъ г.-л. *Дохтурова*, который завтрашняго числа въ 10 ч. утра выступаетъ *со ввѣренной ему дивизіей* [1]), 2-й горной батареей и 4-й стр. бригадой въ Эски-Загру. На время похода Орловскій полкъ долженъ быть въ вѣдѣніи начальника пѣхоты отряда—командира 4-й стр. бригады полк. *Крокъ.* Ген. отъ инф. *Радецкій.*

На документѣ—помѣтка: „Написано въ Орловскій полкъ и сообщено командиру 34-го пѣх. Сѣвскаго полка полк. *Жиржинскому*“.

---

580. Командиръ VIII арм. корпуса начальнику 16-й пѣх. дивизіи (полевая записка), 31 декабря 1877 г., г. Казанлыкъ.

(Воен.-Учен. Арх., отд. II, д. № 4748, стр. 44).

№ 30. Отъ 9 ч. пополудни. Изъ ввѣреннаго вашему превосходительству отряда 2-я горная батарея назначается въ составъ отряда, двигающагося завтра въ Эски-Загру подъ начальствомъ командира 1-й кав. дивизіи г.-л. *Дохтурова*, почему предлагаю вашему превосходительству приказать командиру 2-й горной батареи прибыть завтра къ 9 ч. утра къ г. Казанлыку и явиться командиру 4-й стр. бригады полк. *Року*, который назначенъ начальникомъ пѣхотной части отряда, состоящаго, кромѣ стр. бригады, изъ 36-го Орловскаго полка. Ген. отъ инф. *Радецкій.*

---

[1]) Фраза „*которому имѣть въ виду и т. д.*“ приписана рукой ген. *Радецкаго. Ред.*

581. Командиръ VIII арм. корпуса начальнику 1-й кавал. дивизіи, 31 декабря 1877 г., № 1029, г. Казанлыкъ. *31 декабря 1877 г.*

(Воен.-Учен. Арх., отд. II, д. № 5058, стр. 3).

Вашему превосходительству со ввѣренной вамъ дивизіей завтрашняго числа направиться для занятія Эски-Загры. Ко ввѣренной вамъ дивизіи въ ваше распоряженіе для той же цѣли назначается 4-я стр. бригада, Орловскій полкъ и 2-я горн. батарея.

По занятіи Эски-Загры должны быть тотчасъ же направлены сильные разъѣзды по тремъ направленіямъ: на Ени-Загру, Тырново (узелъ желѣзныхъ дорогъ) и Чирпанъ. При этомъ необходимо стараться войти въ связь съ одной стороны, на сѣверѣ, съ отрядомъ полк. *Жиржинскаго*, который завтра выступаетъ къ Хаинкьою и будетъ посылать съ своей стороны разъѣзды въ Ени-Загру, а съ другой стороны съ отрядомъ г.-л. *Карцова*, который отъ Карлова двигается на Филиппополь. Добытыя свѣдѣнія и донесенія присылать ко мнѣ въ Казанлыкъ. Если гдѣнибудь будутъ найдены брошенные непріятелемъ запасы продовольствія, то ставить къ нимъ караулы и принять самыя энергичныя мѣры къ ихъ сохраненію и бережливому расходованію. Ген. отъ инф. *Радецкій*.

---

582. Командиръ VIII арм. корпуса начальнику 30-й пѣх. дивизіи (полевая записка), 31 декабря 1877 г.

(Воен.-Учен. Арх., отд. II, д. № 5926, стр. 49).

№ 28. Отъ 10 ч. 45 м. пополуночи. Имѣю честь увѣдомить ваше превосходительство, что вмѣстѣ съ симъ мною предписано командиру казачьяго № 23 полка назначить въ ваше распоряженіе 10 чел. казаковъ для сопровожденія плѣнныхъ изъ Казанлыка до Шипки. Г.-л. *Радецкій*.

---

583. Телеграмма г.-л. Радецкаго начальнику отдѣленія 4-го телеграфнаго парка, 31 декабря 1877 г.

(Воен.-Учен. Арх., отд. II, д. № 5412, стр. 7).

Отъ 12 ч. 10 м. пополудни, черезъ Крестцы въ Травну или Тырновъ. Получена въ 2 ч. 13 м. пополудни. Предлагаю вашему высокоблагородію снять телеграфную линію отъ Крестцы до Дрѣнова и прибыть въ Казанлыкъ. Г.-л. *Радецкій*.

---

584. Телеграмма телеграфиста Кисляка поруч. Дьякову, 30 декабря 1877 г.

(Воен.-Учен. Арх., отд. II, д. № 7320, т. CXCIII, стр. 232).

Отъ 6 ч. 30 м. пополудни, изъ Дрѣнова въ Габрово. На ваше имя получена депеша за № 11 [1]) отъ командира VIII корпуса съ приказаніемъ снять линію до

1) Телеграфн. № депеши, помѣщенной подъ № 583 наст. вып. *Ред.*

31 декабря 1877 г.

Дрѣнова и отправиться въ Казанлыкъ. Сейчасъ получена депеша командира парка слѣдующаго содержанія: „Предписываю вамъ съ полученіемъ сего донести получена-ли вами депеша командира VIII корпуса за № 11, когда снимаете линію и какимъ путемъ пойдете въ Казанлыкъ. Торопитесь, приступайте немедленно къ работѣ [1])". О чемъ освѣдомляю ваше высокоблагородіе. *Кислякъ.*

---

585. Командиръ 35-го пѣх. Брянскаго полка начальнику штаба 14-й пѣх. дивизіи, 31 декабря 1877 г.

(Воен.-Учен. Арх., отд. II, д. № 5214, стр. 341).

Сегодня, 31 дек. 2-й баталіонъ 35-го пѣх. Брянскаго полка прибудетъ на мѣсто 14-й пѣх. дивизіи, а 1-й баталіонъ—въ Габрово для смѣны конвойныхъ. Полк. *Эллерсъ.*

---

586. Записка адъютанта 54-го пѣх. Минскаго полка въ штабъ 14-й пѣх. дивизіи, 31 декабря 1877 г.

(Воен.-Учен. Арх., отд. II, д. № 5214, стр. 342).

Въ 54-мъ пѣх. Минскомъ полку не прибыли еще сопровождавшіе плѣнныхъ: оберъ-офицеровъ 5, нижнихъ чиновъ 270. Шт.-кап. *Леонт...*

---

587. Командиръ 14-й арт. бригады начальнику штаба 14-й пѣх. дивизіи (2 отношенія), 31 декабря 1877 г.

(Воен.-Учен. Арх., отд. II, д. № 5214, стр. 339 и 340).

1) Первый дивизіонъ 2-й батареи 14-й арт. бригады ночуетъ сегодня на половинѣ дороги, около Краснаго домика, второй дивизіонъ—не доходя до долины двухъ верстъ по причинѣ громаднаго скопленія по дорогѣ плѣнныхъ и обоза главной квартиры.

Опытъ сегодняшняго дня показалъ, что спускъ орудій можетъ производиться почти исключительно на людяхъ. Я покорнѣйше прошу, чтобы завтра раннимъ утромъ были-бы высланы роты подъ командой офицеровъ, такъ какъ люди расходятся, а офицеры ввѣренной мнѣ бригады, не зная состава ротъ и будучи заняты собственно спускомъ какого-либо орудія или ящика, не могутъ предотвратить этого.

По полученіи донесеній отъ прочихъ батарей, таковыя немедленно будутъ предоставлены. Прошу доложить объ этомъ его превосходительству начальнику дивизіи. Г.-м. *Худяковъ.*

2) Отъ 11 ч. пополудни. Командующій 9-й арт. бригадой сообщилъ мнѣ, что батареи 9-й бригады (2-я и 3-я) подходятъ къ Красному домику, куда уже подтянулся дивизіонъ 6-й батареи 14-й арт. бригады. Спускъ отъ домика весьма крутъ и скользокъ, такъ что нужно нарубить дорогу. Подошло 100 чел. дружины, которые и займутся этимъ. Г.-м. *Худяковъ.*

[1]) Подл. телегр. ком. 4-го тел. парка находится въ д. № 7320, т. CXCIII, стр. 233. *Ред.*

588. Записка главнаго врача лазарета 14-й пѣх. дивизіи начальнику штаба той же дивизіи, 31 декабря 1877 г., г. Габрово. *31 декабря 1877 г.*

(Воен.-Учен. Арх., отд. II, д. № 5214, стр. 343).

Движеніе лазарета немыслимо отъ переполненія ранеными, а другого нѣтъ. Начальникъ Полевого штаба приказалъ сегодня же двинуться лазарету 16-й пѣх. дивизіи, который вчера сдалъ намъ всѣхъ больныхъ. Эвакуація лазарета идетъ медленно по недостатку подводъ и по переполненію госпиталей въ Дрѣновѣ и въ Сельви. Начальникъ штаба приказалъ вчера лазарету 14-й дивизіи остаться въ Габровѣ впредь до нѣкотораго времени. Вчера въ нашемъ лазаретѣ изволилъ быть Его Имп. Выс. Главнокомандующій и остался доволенъ заботливостью врачей и хозяйственной части. Боюсь, чтобы лазаретъ 14-й дивизіи до конца кампаніи не заставили бы исполнять должность госпиталя въ Дрѣновѣ. Такое по крайней мѣрѣ мнѣніе ген. *Коссинскаго* [1]), который говоритъ, что всѣ свободные госпитали остались за Дунаемъ, а потому онъ и хлопочетъ, чтобы лазаретъ 14-й дивизіи оставить въ Габровѣ, и это уже вчера рѣшено у начальника штаба и мнѣ приказано остаться до времени въ Габровѣ. Но я надѣюсь какъ нибудь выхлопотать себѣ перемѣну, о чемъ буду просить также и начальника дивизіи, иначе могутъ тутъ закабалить. Врачъ *Норейко*.

589. Приказаніе по Травненскому отряду, 31 декабря 1877 г.

(Воен.-Учен. Арх., отд. II, д. № 5926, стр. 18).

Для встрѣчи Его Имп. Выс. Главнокомандующаго, имѣющаго прибыть сего числа, войскамъ отряда расположиться по обѣимъ сторонамъ шоссе, идущаго къ Шипкѣ, на мѣстѣ вчерашняго расположенія въ слѣдующемъ порядкѣ: правѣе шоссе, лѣвымъ флангомъ къ городу (Казанлыку. *Ред.*) и правымъ къ Шипкѣ стать: 1) ротѣ саперъ, 2) 33-му Елецкому полку, 3) 34-му Сѣвскому полку, 4) 36-му Орловскому полку и 5) стр. бригадѣ. Слѣва отъ шоссе стать: 1) 30-й пѣх. дивизіи, 2) 23-му Донскому каз. полку и 3) горной батареѣ.

Всѣмъ войскамъ быть въ колоннахъ подобно вчерашнему, хору музыкантовъ 30-й дивизіи стать на правомъ флангѣ саперной роты. Всѣмъ войскамъ быть совершенно готовыми для встрѣчи къ 3 ч. пополудни. Для наглядности прилагается чертежъ расположеніе войскъ. Полк. *Раабенъ*.

590. Командиръ 3-го бат. 118-го пѣх. Шуйскаго полка начальнику 30-й пѣх. дивизіи, 31 декабря 1877 г., № 132, с. Маглижъ.

(Воен.-Учен. Арх., отд. II, д. № 5926, стр. 45).

Доношу вашему превосходительству, что согласно приказанія вашего вчерашній день по дорогѣ Сливненской была произведена рекогносцировка мною лично съ 6 казаками, полуротою стрѣлковъ и одною ротою линейною. Двѣ деревни

[1]) Инспекторъ госпиталей Дѣйств. арміи. *Ред.*

31 декабря 1877 г.

Яйканлы и Кишлата (Яйканлій, Кишла. *Ред.*), о которыхъ я доносилъ вашему превосходительству, что въ нихъ были башибузуки и пѣхота, вчера нами были очищены отъ турокъ и взяты безъ выстрѣла. Какъ только я разсылалъ цѣпь стрѣлковъ и повелъ ихъ въ атаку, всѣ турки бѣжали въ горы. Въ числѣ бѣжавшихъ турокъ были черные арабы. Солдаты бѣжали съ такой поспѣшностью, что растеряли по дорогѣ всѣ свои патроны, такъ что всѣ улицы были усѣяны патронами, и не успѣли забрать своихъ мундировъ. Одного турка закололи, двухъ взяли въ плѣнъ; изъ деревни же забрано 50 штукъ рогатаго скота—буйволовъ и воловъ съ коровами. Изъ другой же деревни прогнали только турокъ, также поспѣшно и безъ выстрѣла бѣжавшихъ. Но воспользоваться ничѣмъ не могли, такъ какъ было уже довольно поздно.

Сегодня, 31 числа вторично отправляюсь по Сливненской дорогѣ на рекогносцировку. О результатахъ донесу вашему превосходительству. Такимъ образомъ въ продолженіи 2 дней очищено отъ турокъ 4 деревни: 2 по Сливненской дорогѣ (Яйканлы и Кишлата) и 2 по Эски-Загрской (Тула и Караали). Послѣдняя вчера найдена пустою. Турки вѣроятно бѣжали раньше,—днемъ. Какъ лошади, такъ и оружіе парламентера и сопровождавшихъ его сберегается все въ цѣлости. Плѣнные турки препровождаются въ Казанлыкъ сегодня и при семъ же, а больныхъ препровожу завтра утромъ. Маіоръ *Куманскій*.

---

591. Приказаніе по Имитлійскому отряду, 31 декабря 1877 г.

(Воен.-Учен. Арх., отд. II д. № 5753, стр. 125 и д. № 5447, стр. 30).

Начальникъ отряда приказалъ за отличіе въ дѣлахъ съ туркамп 26, 27 и 28 дек. начальникамъ отдѣльныхъ частей войти съ представленіемъ г.г. офицеровъ къ наградамъ:

1) Отъ частей, бывшихъ въ первой линіи, какъ то: 9-го и 11-го стр. баталіоновъ, 63-го Углицкаго полка и 3-й бригады болгарскаго ополченія, 1-го и 2-го баталіоновъ Казанскаго полка и горной батареп представить всѣхъ офицеровъ, участвовавшихъ въ дѣлѣ.

2) Отъ 61-го Владимірскаго полка, 3-го баталіона Казанскаго полка, 3-й и 4-й дружинъ болгарскаго ополченія, 9-го каз. полка и роты саперъ—представить къ наградѣ $^2/_3$ офицеровъ, участвовавшихъ въ дѣлахъ.

3) Отъ 1-й и 2-й дружинъ и 12-го стр. баталіона—$^1/_2$ наличнаго числа офицеровъ.

4) Отъ 62-го Суздальскаго полка—$^1/_3$ наличнаго числа офицеровъ.

5) Наградные листы представить по командѣ и непремѣнно къ 3 января; каждый наградной листъ долженъ быть представленъ въ 2 экземплярахъ.

Начальникъ отряда приказалъ:

I. Назначенный на завтра смотръ для 16-й пѣх. дивизіи отлагается до 2 января.

II. Начальникамъ отдѣльныхъ частей доставлять ежедневно свѣдѣнія о числѣ штабъ и оберъ-офицеровъ, штыковъ, продуктовъ и больныхъ. Старш. ад. подпоруч. *Баранокъ*.

592. Начальникъ Имитлійскаго отряда начальнику штаба отряда, 31 декабря 1877 г., д. Шекерли. *31 декабря 1877 г.*

(Воен.-Учен. Арх., отд. II, д. № 5753, стр. 127).

Для памяти. 1) Возложить на полк. *Куропаткина* [1]) опредѣлить, возможно-ли перевооружить одну изъ нашихъ батарей турецкими дальнобойными. Снарядовъ, кажется, много, но необходимо обдумать вопросъ всесторонне,—стоитъ-ли?

2) Предписать коменданту привести въ извѣстность запасы и внушить ему строгое ихъ охраненіе.

3) Выработать проектъ приказа для приведенія вновь дивизіи въ подвижное состояніе, на основаніи прежнихъ распоряженій.

4) Ежедневно представлять мнѣ свѣдѣнія: 1) объ имѣющихся при полкахъ запасахъ, 2) о числѣ сапогъ, требующихъ исправленія—это въ недѣлю разъ и 3) о числѣ больныхъ.

5) Вновь обратить вниманіе на мой приказъ за № . . [2]) и вообще, напомнить о необходимости заботливости о нижнихъ чинахъ и ихъ пищѣ.

6) Коменданту собрать въ одно мѣсто всю боевую добычу, но еще разъ напоминаю хранить галеты, которыя дороже золота.

7) Торопиться съ отправленіемъ плѣнныхъ, о каждой партіи мнѣ доносить. Г.-л. *Скобелевъ.*

Противъ п. п. 2, 4 и 6—помѣтки рукой подпоруч. Баранка: „Исполнено".

---

593. Г.-л. Скобелевъ, кому—не обозначено, 31 декабря 1877 г., д. Шекерли.

(Воен.-Учен. Арх., отд. II, д. № 5753, стр. 155 и 156).

Отъ 9 ч. пополудни. Въ виду важныхъ соображеній, которыя я вамъ выясню при свиданіи, прошу васъ какъ *личное одолженіе* приналечь на всѣхъ подробностяхъ движенія и боя 28 декабря, дабы *вполнѣ рельефно* выяснить роль отряда. Вашъ *Скобелевъ.*

Программа подробнаго донесенія.

1) Движеніе дивизіи изъ Плевны въ Топлешъ (*Баранокъ*).

2) Расположеніе войскъ дивизіи передъ выступленіемъ въ горный походъ. Средоточіе войскъ.

3) *Самый подробный обзоръ* приготовительныхъ мѣръ для горнаго похода. Способъ заготовленія и стоимость (*Баранокъ*).

4) Формированіе Имитлійскаго отряда. Планъ дѣйствій. Шансы на успѣхъ. Свѣдѣнія о путяхъ и характеръ ихъ въ декабрѣ (приложить записку *гр. Келлера*; здѣсь ваше мнѣніе).

5) Выступленіе. Порядокъ слѣдованія. Подробности. Дорога.

6) Дебушированіе. Бой за Имитли 26/XII (Подробнѣе отн. частей).

7) 27 декабря (подробнѣе).

8) 28 декабря. Диспозиція. Рѣшимость атаковать Шейново. Причины. Отрядъ *кн. Мирскаго.*

---

[1]) Капитана *Куропаткина 2-го? Ред.*
[2]) Пропускъ подл. *Ред.*

31 декабря 1877 г.

9) Сдача арміи (подробнѣе).

10) Заключеніе (о санитарахъ турецкихъ).

Приложенія. a) Подробный планъ 250 саж. въ д. отъ Топлеша до Имитли, маршрутъ отъ Имитли къ Шекерли—все поле сраженія (*Юрьевъ*). *Наши* и непріятельскіе ложементы. Турецкій укрѣпленный лагерь. b) Собрать свѣдѣнія о числѣ израсходованныхъ въ частяхъ патроновъ и снарядовъ c) испорченнаго шанцеваго инструмента и проч. d) о потеряхъ [1]).

---

594. Начальникъ штаба Имитлійскаго отряда командиру 64-го Казанскаго полка (полевая записка), 31 декабря 1877 г., д. Шипка.

(Воен.-Учен. Арх., отд. II, д. № 6272, стр. 68).

По приказанію начальника отряда отъ ввѣреннаго вамъ полка назначить 20 чел. рабочихъ съ топорами и кирками и штукъ 5 лопатъ для возстановленія телеграфной линіи до г. св. Николая. Рабочихъ назначить немедленно въ распоряженіе господина *Бострема*. Подполк. *гр. Келлеръ.*

---

595. Командиръ 9-го стр. баталіона начальнику Имитлійскаго отряда, 31 декабря 1877 г., № 3001.

(Воен.-Учен. Арх., отд. II, д. № 5753, стр. 149).

Экстренно.

Раненые ввѣреннаго мнѣ баталіона въ числѣ 359 чел. съ 28 декабря находятся на попеченіи баталіона. Относительно продовольствія я имѣю еще пока возможность ихъ кормить, для чего и взялъ часть скота и провіанта изъ турецкаго лагеря, но перевязочныхъ средствъ окончательно нѣтъ; единственный врачъ баталіона съ 3 фельдшерами не въ состояніи справиться съ такимъ количествомъ раненыхъ и мнѣ доложено, что уже были случаи гангрены. (*Помѣтка г.-л. Скобелева*: „Это голословно; положеніе раненыхъ въ виду исключительнаго положенія сравнительно удовлетворительно“).

Донося о семъ вашему превосходительству, присовокупляю, что назначенный вами врачъ отъ Казанскаго полка въ д. Имитли не являлся, ничего туда никѣмъ присылаемо не было, и что положеніе раненыхъ самое тяжелое. Фл.-ад. подполк. *бар. Меллеръ-Закомельскій.* (*Помѣтка г.-л. Скобелева*: „Этотъ фактъ требуетъ самаго основательнаго разслѣдованія“).

Кромѣ того, на документѣ—резолюція: „1) Запросить врача Казанск. полка, что имъ было сдѣлано по поводу приказанія, мною ему отданнаго 29 декабря. 2) Командировать завтра съ разсвѣтомъ поруч. *Хомичевскаго* осмотрѣть всѣхъ раненыхъ и донести о ихъ состояніи. 3) Приказать доктору *Павлову* торопиться съ дивизіоннымъ лазаретомъ. 4) Просить немедленно помощи Краснаго Креста. Г.-л. *Скобелевъ*“.

---

1) Вся программа написана рукой г.-л. *Скобелева.* Изъ числа перечисленныхъ приложеній найдены лишь съемки дороги отъ Топлеша до Имитли и отъ Имитли до Шейнова, а также свѣдѣнія о потеряхъ; документы эти помѣщены въ наст. выпускѣ. См. также примѣчаніе къ реляціи начальника Имитлійск. отряда во II части наст. вып. *Ред.*

596. Завѣдывающій вагенбургомъ Имитлійскаго отряда начальнику штаба отряда, 31 декабря 1877 г., № 406.

31 декабря 1877 г.

(Воен.-Учен. Арх., отд. II, д. № 5753, стр. 133).

По телеграммѣ вашего сіятельства отъ 30 сего декабря о передвиженіи колеснаго обоза и запасовъ 16-й дивизіи въ Казанлыкъ донесено мною вамъ того же, 30 декабря по телеграфу, потомъ рапортомъ отъ того же, 30 декабря [1]). Въ настоящее время представить честь имѣю копіи съ распоряженій моихъ къ ускоренію передвиженія обозовъ, и за всѣми принятыми мѣрами обозы дивизіи не могутъ передвинуться въ Казанлыкъ впредь до возвращенія изъ отряда всѣхъ лошадей; что же касается запасовъ, то таковые переданы въ части 16-й пѣх. дивизіи [2]).

При этомъ доношу, что полки дивизіи сухарнымъ запасомъ удовлетворены съ 25 декабря, по 8 фун. на чел., по 29 декабря, и затѣмъ отправлено вьюками опять съ 29 декабря, тоже по 8 фун. на чел., всего съ 25 декабря по 16 фун. Полагая дачу сухарей согласно приказа по Дѣйствующей арміи 1½ ф. на день, люди удовлетворены на 10 дней: съ 25 декабря по 4 января. Консервами—съ 25 декабря по 2 января. Крупа во всѣхъ полкахъ отправлена съ вьюками, кромѣ консервовъ, на 8 дней. Спиртъ во вьючномъ обозѣ отправленъ на 8 дней. Чай и сахаръ болѣе чѣмъ на 8 дней. Порціонный скотъ отправляется 31 сего декабря вмѣстѣ съ разсвѣтомъ и затѣмъ при полной готовности обозовъ къ передвиженію, какъ только лошади прибудутъ въ г. Габрово, обозы будутъ двинуты безъ всякаго замедленія. Подполк. *Шаровъ*.

Приложенія.

1) Завъд. вагенбургомъ Имитлійскаго отряда завѣдывающимъ хозяйствомъ 62-го, 63-го и 64-го пѣх. полковъ. Начальникъ штаба отряда г.-л. *Скобелева* подполк. *гр. Келлеръ* предписалъ телеграммою изъ Шипки всѣ колесные обозы передвинуть изъ Габрова по шоссе черезъ Шипку въ Казанлыкъ, а равно и всѣ запасы 16-й пѣх. дивизіи. Вслѣдствіе этой телеграммы прошу ваше высокоблагородіе распорядиться теперь же принять изъ запасовъ 16-й дивизіи ячменя 500 пуд. и крупы 100 пуд., которые обязательно полкамъ взять съ собою въ Казанлыкъ. Затѣмъ, по прибытіи изъ отряда казенно-подъемныхъ лошадей безъ замедленія двинуться общимъ вагенбургомъ черезъ Шипкинскій перевалъ по шоссе въ Казанлыкъ. При этомъ, если почему либо не можетъ быть передвинутъ весь обозъ одновременно, то остающуюся часть обоза сосредоточить на плацу, что при въѣздѣ изъ Сельви въ Габрово; тамъ сосредоточить и всѣ остающіеся запасы, которые не могутъ быть почему-либо двинуты съ обозомъ. Для успѣшнаго движенія обозовъ и запасовъ напоминаю вамъ распоряженіе начальника дивизіи, которымъ онъ разрѣшаетъ не стѣсняться никакими расходами при необходимости. Въ случаѣ затрудненія при подъемѣ обоза рекомендую вамъ нанять въ помощь людей, лошадей и воловъ и подобное распоряженіе г.-л. *Скобелевъ* всегда одобритъ. Прошу васъ приказать принимать запасъ и ночью для того, чтобы дѣло это было окончено поспѣшнѣе. (Съ копіи,—подл. подписалъ подполк. *Шаровъ*).

2) Завъд. вагенбургомъ Имитлійскаго отряда командиру нестроевой роты 61-го Владимірскаго пѣх. полка. Вслѣдствіе телеграммы начальника штаба отряда г.-л. *Скобелева*

[1]) См. № 552 наст. вып. *Ред.*
[2]) Съ подл. свѣрено. *Ред.*

31 декабря 1877 г.

гр. Келлера предписываю вашему благородію, если вы сдѣлали перевалъ черезъ Балканы съ вьюками и въ настоящее время на пути слѣдованія изъ Шипки въ Казанлыкъ или недалеко отъ этого пути, или недалеко отъ Казанлыка на одной равнинѣ съ Казанлыкомъ, въ такомъ случаѣ сложить весь вьючный транспортъ и, оставивши при немъ караулъ, немедленно возвратиться въ Габрово для принятія обоза, съ которымъ въ составѣ дивизіоннаго вагенбурга имѣете отправиться въ г. Казанлыкъ. Самимъ вамъ предписываю вернуться безъ замедленія въ Габрово. Если же обозъ не перевалилъ за горы, въ такомъ случаѣ предписываю вамъ немедленно спуститься съ горы и подняться со всѣмъ вьючнымъ транспортомъ на гору св. Николая и тамъ, сложивши тяжести, и учредивши караулъ, вернуться въ Габрово для принятія обоза. Если что либо мною въ настоящемъ предписаніи данномъ вамъ не предусмотрѣно и не согласно съ той обстановкой, въ которой вы находитесь, предписываю вамъ дѣйствовать самостоятельно по вашему усмотрѣнію съ непремѣннымъ условіемъ, какъ можно поспѣшнѣе со всѣмъ колеснымъ обозомъ передвинуться въ Казанлыкъ. О настоящемъ моемъ распоряженіи, сдѣланномъ вслѣдствіи предписанія, передать въ обозы всего отряда г.-л. *Скобелева* съ распиской, которыя и передать мнѣ съ возвращеніемъ и самаго предписанія. Вьючныя сѣдла и вьючныхъ лошадей, поставленныхъ отъ населенія, вести съ собой На вьючныхъ лошадяхъ, поставленныхъ отъ населенія, отправить сухари на текущее довольствіе. (Съ копіи,—подл. подписалъ подполк. *Шаровъ*).

---

597. Письмо подполк. Шарова подполк. гр. Келлеру, 31 декабря 1877 г.

(Воен.-Учен. Арх., отд. II, д. № 5753, стр. 153).

Ваше сіятельство. Понимая всю важность передвиженія обозовъ 16-й дивизіи къ отряду, я употребилъ всѣ возможныя мѣры къ исполненію вашего приказанія по этому предмету; но за всѣмъ тѣмъ, безъ возвращенія подъемныхъ лошадей отъ частей дивизіи, гдѣ онѣ находятся со вьюками, никакой возможности къ передвиженію обозовъ не представилось. Зная взглядъ начальника отряда г.-л. *Скобелева* на быстроту и точность исполненія приказаній и имѣя въ виду разрѣшеніе его не останавливаться ни передъ чѣмъ для достиженія извѣстныхъ цѣлей, я готовъ былъ для передвиженія обозовъ къ дивизіи израсходовать до 1,000 руб., о чемъ и объяснилъ начальнику округа, но и это не помогло, потому что въ настоящее время всѣ перевозочныя средства округа заняты передвиженіемъ войскъ, перевозкой больныхъ и раненыхъ, а рабочія руки—исправленіемъ дорогъ на Шипкѣ и установкой телеграфа, и все находится въ распоряженіи командира VIII корпуса. Почтительнѣйше прошу ваше сіятельство доложить обо всемъ этомъ начальнику отряда г.-л. *Скобелеву*. Въ то время, когда явятся подъемныя лошади, освобожденныя изъ подъ въюковъ, обозы будутъ двинуты немедленно, но при этомъ предусматривается, что обозы иначе на гору не могутъ быть подняты, какъ каждый номеръ 8 лошадьми, и то лишь съ разгрузкой части тяжести и съ подвозкой разгруженной части на вьюкахъ-же; такимъ образомъ только подъемъ обоза можетъ быть сдѣланъ въ двое сутокъ и то при помощи людей. Людей же при обозахъ излишнихъ нѣтъ, почему я распорядился для этой цѣли приготовить вольнонаемныхъ людей чрезъ начальника округа. Вотъ случай, что движеніе от-

ряда можетъ быть задержано обозами. Этотъ случай можетъ встрѣтиться и послѣ съ горахъ, въ грязи и въ небольшихъ рѣчкахъ. *30—31 дек. 1877 г.*

Если же вмѣсто обозовъ, оставивши ихъ въ Габровѣ, употреблять подъемныхъ лошадей какъ вьючныхъ, что представляется возможнымъ при неполномъ числѣ рядовъ въ полкахъ (говорю это относительно перевозки не полнаго числа сухарей на наличное только число, а также и патроновъ), въ такомъ случаѣ части никогда не будутъ задержаны обозами, и кромѣ того, въ случаѣ довольствія отряда фуражировками и реквизиціонными сборами, вьюки лучше послужатъ, чѣмъ форменные казенные обозы по легкости и скорости движенія. Является необходимымъ взять артельныя повозки съ кухнями, офицерскія и лазаретныя линейки, но и эти послѣднія можно замѣнить двумя провіантскими повозками, что въ нѣкоторыхъ полкахъ уже сдѣлано. При этомъ неизбѣжно на нѣкоторое время увеличить число лошадей.

Представляя это на усмотрѣніе вашего сіятельства, прошу не поставить мнѣ въ вину, что я высказалъ свой взглядъ на этотъ предметъ. Подполк. *Шаровъ.*

---

598. Телеграмма г.-л. Непокойчицкаго г.-л. Деллингсгаузену, 30 декабря 1877 г.

(Воен.-Учен. Арх., отд. II, д. № 4979, т. III, стр. 504).

30 дек. отъ 9 ч. 40 м. пополуночи, изъ Сельви въ Тырново. Получена 31 дек. въ 1 ч. 15 м. пополуночи. Великимъ Княземъ Главнокомандующимъ не получено еще инструкцій о перемиріи, что и объявите парламентерамъ. Если будетъ заключено, то немедленно сообщено будетъ отъ васъ турецкимъ войскамъ, расположеннымъ противъ васъ. Пока перемиріе еще не заключено, военныя дѣйствія должны продолжаться. Г.-ад. *Непокойчицкій.*

На телеграммѣ—служебн. помѣтка: „Замедл. занятіемъ линіи“ и *резолюція:* „Копіи сообщены 31 декабря ген. *Радену* и *Эрнроту*“.

---

599. Телеграмма Главнокомандующаго г.-л. Деллингсгаузену, 30 декабря 1877 г.

(Воен.-Учен. Арх., отд. II, д. № 4979, т. III, стр. 508).

30 дек. отъ 8 ч. 15 м. пополуночи, изъ Габрово [1]) *въ Тырновъ. Получена 31 дек. въ 9 ч. 15 м. пополуночи.* Прошу, несмотря на парламентеровъ, вести военныя дѣйствія своимъ обычнымъ порядкомъ впредь до моего приказанія. Николай.

На телеграммѣ—помѣтка: „Я уже послалъ *Радену* и *Эрнроту* копіи съ телеграммы г.-ад. *Непокойчицкаго.* Г.-м. *Немира*“ [2]).

---

[1]) Съ подл. свѣрено. *Ред.*

[2]) Копіи телегр. Главнокомандующаго переданы также ген. *Эрнроту* и *Радену* телеграммами нач. штаба корпуса отъ 31 дек. за №№ 417 и 418. *Ред.*

31 декабря 1877 г.

600. Начальникъ штаба арміи командующему XI арм. корпусомъ, 31 декабря 1877 г., г. Габрово. [1])

(Воен.-Учен. Арх., отд. II, д. № 4872, т. III, стр. 303).

Секретно.

Съ занятіемъ Шипки и Казанлыка тамъ въ настоящее время сосредоточено: почти весь VIII-й арм. корпусъ, 3-я и 4-я стр. бригады, 16-я и 30-я пѣх. дивизіи, 9-й, 23-й и части 21-го и 26-го казачьихъ полковъ, а всего 56 баталіоновъ и 27 эскадроновъ и сотенъ [2]). Отрядъ этотъ, впредь до особаго приказанія, будетъ состоять подъ командою г.-л. *Радецкаго*. Къ этому отряду направляется и Главная квартира Главнокомандущаго и на первое время она будетъ расположена въ Казанлыкѣ или въ одной изъ ближайшихъ отъ него деревень. За этимъ отрядомъ направится и резервъ арміи, состоящій изъ гренадерскаго корпуса. Всѣ эти силы будутъ немедленно двинуты на Эски-Загру, чтобы занять выходъ на долину Марицы.

Но такое движеніе арміи требуетъ обезпеченія ея со стороны Ямболи и Сливно, откуда можно ожидать появленіи турецкихъ войскъ, которыя могутъ быть отправляемы отъ Османбазара, Разграда и Шумлы къ Адріанополю.

Такое обезпеченіе Великій Князь возлагаетъ на войска, входящія въ составъ вашего отряда и для сего желаетъ, если нѣтъ особыхъ препятствій, чтобы часть, а если возможно, то и вся 26-я пѣх. дивизія была бы направлена въ долину р. Тунджи черезъ Хаинкіойскій, а если возможно, то и черезъ Твардицкій перевалы. Для содѣйствія этому наступленію предписано г.-л. *Радецкому* отправить, смотря по обстоятельствамъ, бригаду или дивизію пѣхоты. Но можетъ быть, событія на Шипкѣ побудятъ турокъ самихъ очистить свои позиціи у выхода изъ Хаинкьойскаго ущелья. Во всякомъ случаѣ безъ особой надобности слѣдуетъ избѣгать атаковать сильныя непріятельскія позиціи и нести при этомъ значительныя потери.

Вмѣстѣ съ посылкою частей 26-й пѣх. дивизіи слѣдуетъ послать въ долину Тунджи и часть 13-й кав. дивизіи, при чемъ, имѣя въ виду, что дѣйствія на Османбазарской дорогѣ вслѣдствіе большихъ снѣговъ и крайне пересѣченной мѣстности для кавалеріи очень затруднительны, можно было бы спустить въ названную долину до бригады кавалеріи.

По выходѣ въ долину отрядъ долженъ немедленно принять всѣ мѣры къ тому, чтобы обезпечить долину Тунджи отъ попытки противника къ наступленію туда со стороны Сливно и Ямболи, и въ тоже время принять сильное наблюденіе къ сторонѣ Ени-Загры, имѣя въ виду занять этотъ городъ при первой возможности.

Все сіе сообщаю вашему превосходительству для немедленныхъ распоряженій, о которыхъ вы увѣдомите меня въ возможной скорости для доклада Великому Князю.

Къ сему присовокупляю, что для усиленія средствъ обороны Тырнова и

---

[1]) Документъ напечатанъ по копіи, скрѣпленной нач. шт. XI арм. корпуса, и подлинникъ его не найденъ. Въ дѣлѣ Полев. шт. № 5283, на стр. 3 сохранилась бумага, по содержанію тождественная съ напечатаннымъ предписаніемъ, но изложенная въ нѣсколько иной редакціи. Этотъ послѣдній документъ будетъ помѣщенъ въ вып. 74, среди матеріаловъ, относящихся къ плану операцій послѣдняго періода кампаніи. *Ред.*

[2]) Перечисленіе войскъ съ подл. свѣрено. *Ред.*

окрестностей отправляются въ Тырновъ всѣ дружины болгарскаго ополченія, на которыя отчасти будетъ возложено конвоированіе плѣнныхъ до Тырнова. Дружины эти могутъ быть съ большею пользою употреблены въ горной мѣстности у Елены и Беброво для защиты болгарскихъ селеній отъ набѣговъ и, вообще, отъ враждебныхъ дѣйствій вооруженныхъ жителей и башибузуковъ. *31 декабря 1877 г.*

Съ другой стороны Великій Князь послалъ приказаніе Его Императорскому Высочеству Наслѣднику Цесаревичу принять общее начальство надъ всѣми войсками, дѣйствующими на восточномъ фронтѣ дѣйствія и которыя должны составить одинъ общій *Восточный отрядъ*. Вмѣстѣ съ симъ Наслѣднику Цесаревичу предложено притянуть резервы бывшаго Рущукскаго отряда ближе къ Тырнову расположивъ ихъ примѣрно около Драганово и Раховицы. (Съ копіи,—подл. подписалъ г.-ад. *Непокойчицкій*).

---

601. Двѣ телеграммы г.-л. Ванновскаго г.-л. Деллингаузену, 31 декабря 1877 г.

(Воен.-Учен. Арх., отд. II, д. № 4979, т. III, стр. 521 и 524).

1) № 2126. Отъ 11 ч. 10 м. пополуночи, изъ Брѣстовицы въ Тырновъ. Получена въ 12 ч. 15 м. пополудни. Все тихо, ничего не замѣчено. Благоволите телеграфировать, имѣетъ ли Тырновское почтовое отдѣленіе прямое сообщеніе съ Главною квартирою. Если не имѣетъ, то устроена-ли летучая почта отъ Тырнова въ Главную квартиру? Г.-л. *Ванновскій.*

На подлинномъ—помѣтки: „Надо отвѣтить. Г.-л. *Деллингаузенъ*“ и „Посланъ отвѣтъ 31 декабря“.

В. экстренно.

2) № 2140. Отъ 2 ч. 30 м. пополудни, изъ Брѣстовицы въ Тырновъ. Получена въ 3 ч. 20 м. пополудни. Главнокомандующій телеграфировалъ о подчиненіи Его Высочеству Наслѣднику Цесаревичу Восточнаго отряда отъ Балканъ до Дуная. Сообщите нарочнымъ на почтовыхъ, какія получили приказанія и какія сдѣлали распоряженія по передвиженію войскъ, а также подробную дислокацію расположенія Тырновскаго отряда. Г.-л. *Ванновскій.*

На телеграммѣ—помѣтка: „Сообщено нарочнымъ шт.-кап. *Гербелемъ* 1 янв.“

---

602. Телеграмма г.-л. Эрнрота г.-л. Деллингаузену, 31 декабря 1877 г.

(Воен.-Учен. Арх., отд. II, д. № 4979, т. III, стр. 528).

Отъ 5 ч. 20 м. пополудни, изъ Лѣсковца въ Тырновъ. Получена въ 9 ч. 12 м. пополудни. Къ сторонѣ противника ничего новаго. Г.-л. *Эрнротъ.*

---

603. Двѣ телеграммы г.-м. Радена г.-л. Деллингаузену, 31 декабря 1877 г.

(Воен.-Учен. Арх., отд. II, д. № 4979, т. III, стр. 527 и 525).

1) Отъ 12 ч. 6 м. пополудни, изъ Елены въ Тырновъ. Въ отрядѣ благополучно. Подробное донесеніе съ копіею отвѣта *Хуссейну-пашѣ* посылаю почтою. Транспортъ нагружается ранеными для слѣдованія въ Монастырь и Тырново. Г.-м. *Раденъ.*

31 декабря 1877 г.

2) Отъ 1 ч. 5 м. пополудни, изъ Елены въ Тырновъ. Только что чрезъ разъѣздъ получены свѣдѣнія изъ Хаинкьойскаго отряда. Хаинкьой совершенно очищенъ турками; много фуража, хлама, оружія. Въ виду № 418 [1]) не послать ли небольшіе отряды кавалеріи, поддержанные пѣхотою для осмотра Твардицы и Старо-Рѣки. Г.-м. *Раденъ.*

На телеграммѣ—помѣтка: „Нахожу въ настоящее время лишнимъ. Г.-л. *Деллингсгаузенъ*".

---

604. Начальникъ Еленинскаго отряда командующему XI арм. корпусомъ, 31 декабря 1877 г., № 3299, г. Елена.

(Воен.-Учен. Арх., отд. II, д. № 4872, т. III, стр. 529).

Представляя при семъ копію съ письма, посланнаго мною командующему войсками въ Сливнѣ *Хуссейну-пашѣ*, честь имѣю присовокупить, что

1) Изъ разговора *Ибрагима-эффенди* можно заключить, что посылка его состоялась вслѣдствіи приказанія Сераскира, переданнаго по телеграфу *Сулейманомъ-пашею* и что тождественныя приказанія о посылкѣ парламентеровъ были посланы всѣмъ турецкимъ военноначальникамъ 28 декабря.

2) Баталіонъ, командуемый *Ибрагимомъ-ефѳенди* набранъ въ Малой Азіи, стоялъ противъ Кесарево и былъ двинутъ чрезъ Котелъ къ Ахметли 25 числа. Къ Ахметли онъ подошелъ, когда дѣло было кончено и направился къ Старо-Рѣки, гдѣ и теперь находится.

3) Сопровождавшій парламентера на обратномъ пути нашъ офицеръ показалъ, что Дѣвичья-Могила, насколько онъ могъ разсмотрѣть, не занята турками, что также подтверждаетъ показанія *Ибрагима-эффенди*, показывающаго, что разъѣзды ихъ не удаляются отъ лагерей у Старо-Рѣки, чтобы избѣжать столкновеній.

4) Наши разъѣзды также доносятъ, что нигдѣ не встрѣчаютъ турецкихъ постовъ и разъѣздовъ, встрѣчая только вооруженныхъ жителей, покинувшихъ свои деревни и скитающихся по окрестнымъ городамъ.

5) Разъѣздъ, ходившій на Твардицкій перевалъ (Гайдучка-Чукаръ), сообщилъ, что турецкій лагерь, видѣнный на Черномъ Врагѣ, непріятелемъ очищенъ. Г.-м. *Раденъ.*

Приложеніе.

Командующему Императорскими войсками въ Сливно ферику Хуссейну-пашѣ.

Честь имѣю увѣдомить ваше превосходительство, что, не получивъ до настоящаго времени свѣдѣній о переговорахъ или перемиріи, я отпустилъ вашего посланнаго маіора *Ибрагима-эффенди.* По полученіи же распоряженій отъ Главнокомандующаго я почту долгомъ немедленно сообщить ихъ вашему превосходительству.

Начальникъ Еленинскаго отряда г.-м. *Раденъ.* 30 дек. 1877 г., г. Елена.

---

[1]) См. примѣч. къ № 599 наст. вып. *Ред.*

605. Начальникъ 11-й кав. дивизіи командующему XI арм. корпусомъ, 31 декабря 1877 г., № 3841, с. Горн. Раховецъ. *31 декабря 1877 г.*

(Воен.-Учен. Арх., отд. II, д. № 6267, стр. 55).

Получено 3 января. Полки 1-й бригады ввѣренной мнѣ дивизіи и № 18 конная батарея получаютъ приказы по XI и XIII арм. корпусамъ, почему имѣю честь просить предписанія вашего превосходительства, какими именно приказами вышеуказанныя части войскъ должны руководствоваться, такъ какъ приказа по командуемому вами корпусу о томъ, чтобы эти части входили въ составъ XIII корпуса и были подчинены корпусному командиру въ административномъ отношеніи не было, а имѣется распоряженіе только о прикомандированіи ихъ на довольствіе къ XIII корпусу.

Приложеніе. Копія съ приказа по XIII корпусу отъ 2 декабря № 133. Г.-л. *Татищевъ.*

На документѣ—помѣтка: „Отдать такой же приказъ и у насъ, и чтобъ руководствовались всѣми распоряженіями XIII корпуса".

---

606. Телеграмма г.-л. Деллингсгаузена Главнокомандующему, 31 декабря 1877 г., № 424.

(Воен.-Учен. Арх., отд. II, д. № 4919, стр. 365).

Отъ 8 ч. 40 м. пополудни, изъ Тырнова въ Шипку и вслѣдъ. Въ районѣ корпуса въ теченіе дня было спокойно. Непріятель повидимому очистилъ всѣ линіи Хаинкьой. Завтра посылаю туда одинъ баталіонъ съ казаками для рекогносцировки. Г.-л. *Деллингсгаузенъ.*

---

607. Телеграмма г.-м. Немиры г.-л. Эрнроту, 31 декабря 1877 г., № 422.

(Воен.-Учен. Арх., отд. II, д. № 4872, т. III, стр. 340).

Отъ 7 ч. 15 м. пополудни, изъ Тырнова въ Лѣсковецъ. Получена въ 9 ч. 12 м. пополудни. Предварите ген. *Даме*, чтобы онъ былъ готовъ съ Владимірскимъ уланскимъ полкомъ перейти въ Елену, откуда онъ будетъ направленъ вмѣстѣ съ 1-й бригадой 26-й пѣх. дивизіи на Твардицу. Г.-м. *Немира.*

---

608. Двѣ телеграммы г.-м. Немира г.-м. Радену, 31 декабря 1877 г.

(Воен.-Учен. Арх., отд. II, д. № 4979, т. III, стр. 532 и 534).

1) № 421. Отъ 5 ч. 15 м. пополудни, изъ Тырнова въ Елену. Получена въ 5 ч. 23 м. пополудни. Приготовьте 2-ю бригаду 26-й пѣх. дивизіи, драгунскій полкъ, конную батарею и одну 4-фунт. пѣшую батарею отправить подъ начальствомъ г.-м. *Малахова* 2 января для занятія Твардицы. Г.-м. *Немира.*

2) № 423. Отъ 7 ч. 42 м. пополудни, изъ Тырнова въ Елену. Получена въ 7 ч. 50 м. пополудни. Чрезъ нѣсколько дней и 1-я бригада 26-й пѣх. дивизіи пойдетъ туда же съ Владимірскимъ уланскимъ полкомъ по прибытіи къ вамъ Якутскаго полка и шести болгарскихъ дружинъ. Завтра всѣ распоряженія по сему предмету сообщены будутъ письменно. Г.-м. *Немира.*

---

31 декабря 1877 г.

609. Телеграмма г.-м. Радена г.-м. Немира, 31 декабря 1877 г.

(Воен.-Учен. Арх., отд. II, д. № 4979, т. III, стр. 526).

Отъ 6 ч. 50 м. пополудни, изъ Елены въ Тырновъ. Въ дополненіе прошу увѣдомить—придетъ ли бригада взамѣнъ уходящей. Необходимо знать для расположенія войскъ на позиціяхъ. Г.-м. *Раденъ.*

---

610. Начальникъ штаба XI арм. корпуса начальнику Хаинкьойскаго отряда, 31 декабря 1877 г., г. Тырново.

(Воен.-Учен. Арх., отд. II, д. № 4979, т. III, стр. 522 и д. № 6158, стр. 203).

1) № 4219. Командующій корпусомъ приказалъ состоящую при ввѣренномъ вашему высокоблагородію Хаинкьойскомъ отрядѣ полубатарею отодвинуть къ с. Войнешу и о времени исполненія сего донести его превосходительству. (Съ черновой,—безъ подписи).

2) № 4232. Весьма спѣшное. Командующій корпусомъ разрѣшаетъ вамъ послать одинъ баталіонъ ввѣреннаго вамъ полка, съ нужнымъ числомъ казаковъ, осмотрѣть с. Хаинкьой и воспользоваться оставленными тамъ турками имуществомъ и запасами, но съ тѣмъ, чтобы вы сдѣлали это поскорѣе, такъ какъ на дняхъ вашему полку съ батареею придется перейти въ Елену. Что найдено будетъ вами въ Хаинкьоѣ,—прошу немедленно сообщить. Г.-м. *Немира.*

---

611. Телеграмма г.-м. Больдта г.-л. Эрнроту, 31 декабря 1877 г.

(Воен.-Учен. Арх., отд. II, д. № 7320, т. CXCIII, стр. 237).

Отъ 1 ч. 50 м. пополудни, изъ Джулюницы. Телеграмма, отправленная изъ Лѣсковца въ 9 ч. 35 м. доставлена ко мнѣ въ 4 ч. 15 м. утра. Дубликатъ, посланный съ нарочнымъ, доставленъ ко мнѣ въ 4 ч. 30 м. утра. Предписаніе *Каменскому*, а именно—немедленно отпустить парламентера, отправлено въ 4 ч. 45 м. утра, получено въ Кесаревѣ въ 7 ч. 47 м., и несмотря на это, *Каменскій* донесъ мнѣ, что парламентера послѣ завтрака сопровождаютъ за нашу цѣпь въ 12 ч. утра. Подобное неисполненіе мною не будетъ оставлено безъ послѣдствій.

Небольшой плотъ для перевозки нѣсколькихъ человѣкъ построенъ. Къ постройкѣ же моста еще не приступлено: все еще собирается лѣсъ. Во ввѣренномъ мнѣ отрядѣ спокойно. Передовые посты благополучно заняли прежнія мѣста за Кесаревкой въ 4 ч. пополудни вчерашняго числа. Два орудія остались на Кесаревской позиціи, по невозможности доставить въ Джулюницу. Г.-м. *Больдтъ.*

---

612. Начальникъ Златарицкаго отряда начальнику 11-й пѣх. дивизіи, 31 декабря 1877 г.

(Воен.-Учен. Арх., отд. II, д. № 4872, т. III, стр. 305).

Много болгаръ 30 января шлялись по деревнямъ Дурнадерскаго и Чатылдерскаго ущелій, несмотря на то, что черкесы и башибузуки ихъ зарѣзали до 15 человѣкъ того же 30 и 29 декабря. Собственно поэтому я и оставилъ въ Бехча-

мали 4 роты, но послѣзавтра утромъ оставлю тамъ 2 роты и въ Рамазанѣ одну роту. Всѣхъ прочихъ соберу въ Златарицу и приступлю къ усиленной постройкѣ обуви. *31 декабря 1877 г.*

Отмороженные у насъ появились въ ночь съ 25 на 26 и съ 26 на 27 декабря, когда морозъ въ Ахметли и на Дѣвичьей могилѣ достигалъ 20° и даже болѣе. Это—люди, стоявшіе на передовыхъ постахъ безъ костровъ.

Реляція только что окончена вчера вечеромъ и отправлена въ корпусный штабъ; копія съ нея снимается и немедленно будетъ выслана въ дивизіонный штабъ.

Я самъ не слышалъ орудійныхъ выстрѣловъ, но о нихъ получилъ донесеніе отъ маіора *Вознесенскаго*, а отъ маіора *Козловскаго* получилъ донесеніе о томъ, что въ Кесаревѣ частая ружейная пальба; затѣмъ въ отрядѣ все обстоитъ благополучно. Полк. *Красовскій.*

На оборотѣ документа—помѣтка: „Посылаю уланъ къ вамъ на случай, что есть какое нибудь . . . . . [1]). Г.-л. *Эрнротъ*“.

---

613. Телеграмма полк. Тугенгольда г.-м. Больдту, 31 декабря 1877 г.

(Воен.-Учен. Арх., отд. II, д. № 7320, т. CXCIII, стр. 247).

Отъ 10 ч. 30 м. пополудни, изъ Лѣсковца. Владимірскому уланск. полку приказано быть готовымъ перейти въ Елену. Распорядитесь, чтобы уланы были готовы выступить по востребованію г.-м. *Даме*, коему сообщено это приказаніе. Полк. *Тугенгольдъ.*

---

614. Телеграмма маіора Козловскаго г.-м. Больдту, 31 декабря 1877 г.

(Воен.-Учен. Арх., отд. II, д. № 7320, т. CXCIII, стр. 240).

Отъ 7 ч. 45 м. пополуночи, изъ Ново-Села. Въ Ново-Селѣ все благополучно. Что дѣлать со скотомъ? Разрѣшается-ли фуражировка къ Козлубеку? Маіоръ *Козловскій.*

---

615. Телеграмма г.-м. Больдта маіору Козловскому, 31 декабря 1877 г.

(Воен.-Учен. Арх., отд. II, д. № 7320, т. CXCIII, стр. 239).

Отъ 10 ч. 5 м. пополуночи, изъ Джулюницы въ Ново-Село. Получена въ 9 ч. 45 м. пополуночи. [2]) О принятіи скота въ Ново-Селѣ полками сдѣлано распоряженіе. Переправа по всей вѣроятности установилась. Г.-м. *Больдтъ.*

---

616. Маіоръ Кардашевскій начальнику штаба Еленинскаго отряда, 31 декабря 1877 г., с. Кишлакъ.

(Воен.-Учен. Арх., отд. II, д. № 4840, стр. 317).

В. нужное.

Сію минуту получилъ извѣстіе изъ Хаинкьоя. Тамъ дѣлали рекогносцировки. Хаинкьой былъ турками совершенно оставленъ; много фуража, всякаго хлама и оружія. Турки поспѣшно бѣжали. Полк. Шауманъ посылаетъ 3 роты *на Твар-*

[1]) Два слова не разобраны, быть можетъ—*сообщеніе съ Красовскимъ. Ред.*
[2]) Съ подл. свѣрено. *Ред.*

31 декабря 1877 г.

дицу. Вчера у меня готова была рекогносцировка, но остановлена по причинѣ извѣстія о парламентерѣ. Жду распоряженія отъ Шаумана. Маіоръ *Кардашевскій.*

---

617. Маіоръ Кардашевскій начальнику Хаинкьойскаго отряда, 31 декабря 1877 г., с. Кишлакъ.

(Воен.-Учен. Арх., отд. II, д. № 6158, стр. 202).

Отъ 9 ч. пополуночи. Шипка сдалась со всѣми орудіями и 25 т. войска. Въ Елену пріѣхалъ парламентеръ, для пріостановленія наступательныхъ движеній. Говоритъ, что у нихъ уже есть распоряженіе изъ Константинополя. Телеграфировалъ въ Тырновъ, отвѣта еще нѣтъ. По причинѣ извѣстія о парламентерѣ пріостановилъ мои намѣренія сдѣлать вчера рекогносцировку въ Твардицу. Маіоръ *Кардашевскій.*

---

618. Командиръ 1-го баталіона 44-го пѣх. Камчатскаго полка командиру того-же полка (двѣ записки), 31 декабря 1877 г.

(Воен.-Учен. Арх., отд. II, д. № 6158, стр. 200 и 201).

1) Доношу вашему высокоблагородію, что на передовой позиціи обстоитъ все благополучно. Докладываю, что въ турецкій лагерь, нынѣ оставленный турками, пошли 2 роты подъ начальствомъ кап. *Шепелева.* Испрашиваю разрѣшенія, нельзя-ли посты на Лысую гору не посылать. Маіоръ *Ладыжниковъ.*

2) Доношу вашему высокоблагородію, что по докладу кап. *Шепелева* непріятеля, какъ въ с. Хаинкьоѣ, такъ и до самыхъ подошвъ Малыхъ Балканъ, а также вправо и влѣво верстъ на пять не видно, въ самомъ с. Хаинкьоѣ въ русской церкви устроенъ складъ муки и соли, въ бывшемъ непріятельскомъ лагерѣ имѣется много галетъ и въ небольшомъ количествѣ крупа. Имѣется ячмень и скирды сѣна, въ аптечномъ баракѣ имѣются тюфяки и въ небольшомъ количествѣ одѣяла. Снарядовъ много поразбросано и въ ящикахъ, а также порохъ. Въ лѣвой сторонѣ отъ Хаинкьоя верстахъ въ 14 въ горахъ видѣнъ былъ столбъ дыма, но взрыва никакого не слышно было. Прошу распоряженія о высылкѣ завтрашняго дня изъ ротъ 3-го баталіона пріемщиковъ за полученіемъ галетъ: имъ выдастъ кап. *Шепелевъ.* Прошу разрѣшенія, нельзя-ли получку изъ полка сухарей отложить до 3 числа января. Маіоръ *Ладыжниковъ.*

---

619. Начальникъ Твардицкаго отряда начальнику Еленинскаго отряда, 31 декабря 1877 г., с. Новачи.

(Воен.-Учен. Арх., отд. II, д. № 4840, стр. 315).

По полученнымъ изъ Хаинкьоя свѣдѣніямъ полк. *Шауманъ* нашелъ турецкій лагерь въ Хаинкьоѣ брошеннымъ. Сегодня онъ дѣлаетъ рекогносцировку съ 3 ротами на Твардицу. Маіоръ *Кардашевскій*, командующій передовымъ отрядомъ, стоящимъ въ Кишлакѣ, проситъ разрѣшенія занять эту деревню. Донося объ этомъ, прошу по вышеизложенному распоряженія вашего превосходительства. Полк. *Шульгинъ.*

С В Ѣ Д Ѣ Н І Я

О числительности войсковыхъ частей и отрядовъ, состоянiи лазаретовъ, продовольственныхъ и боевыхъ припасовъ, о потеряхъ въ дѣлахъ съ непрiятелемъ, о взятыхъ плѣнныхъ, трофеяхъ и проч.

Дислокацiи и вѣдомости о передвиженiи частей.

(Съ 21 по 31 декабря 1877 г.).

620. Извлеченія изъ ежедневныхъ донесеній частей Шипкинскаго гарнизона, въ штабъ 14-й пѣх. дивизіи.

(Воен.-Учен. Арх., отд. II, д. № 6176, стр. 173—347).

I. Свѣдѣнія о состояніи 53-го пѣх. Волынскаго полка.

	Генералов.	Шт.-офиц.	Об.-офиц.	Унт.-офиц.	Музыкант.	Рядовых.	Нестроев.	Лошадей. Строев.	Лошадей. Подъемн.
Къ 22 декабря.									
По списку	1	11	72	343	68	3.082	130	1	182
Командированныхъ	—	4	17	9	3	82	9	—	—
Больныхъ	—	—	23	61	5	1.112	21	—	—
На лицо	—	7	32	273	60	1.889	100	1	182
Въ домашнемъ расходѣ	—	—	—	15	—	91	4	—	—

Въ ротахъ по 59 рядовъ.

За 20 дек. Заболѣли 14 чел. (лихорадка). Раненыхъ, убитыхъ и обмороженныхъ не было. Провіанта на 5 дней, фуража на 2 дня. Патроновъ по 120 на ружье.

Къ 28 декабря.									
Командированныхъ	—	4	17	9	3	82	9	—	—
Больныхъ	—	—	23	61	5	1.160	21	—	—
На лицо	—	7	32	273	60	1.857	100	1	182
Въ домашнемъ расходѣ	—	—	—	15	—	91	4	—	—

Въ ротахъ по 59 рядовъ.

За 27 дек. Заболѣли 7 чел. (лихорадка).

Къ 31 декабря.									
Командированныхъ	—	4	17	9	3	82	9	—	—
Больныхъ	—	—	23	61	5	1.164	21	—	—
На лицо	—	7	32	273	60	1.853	100	1	182
Въ домашнемъ расходѣ	—	—	—	15	—	91	4	—	—

Въ ротахъ по 59 рядовъ.

За 30 дек. Заболѣли 4 чел. (лихорадка). Провіанта на 8 дней, фуража на 2 дня. Патроновъ по 120 на ружье.

II. Свѣдѣнія о состояніи 54-го пѣх. Минскаго полка.

	Генераловъ.	Шт.-офиц.	Об.-офиц.	Унт.-офиц.	Музыкант.	Рядовыхъ.	Нестроев.	Лошадей. Строев.	Лошадей. Подъемн.
Къ 22 декабря.									
По списку	**1**	**11**	**80**	**407**	**67**	**2.688**	**151**	**1**	**187**
Въ командировкахъ	1	3	18	15	—	62	13	—	—
Больныхъ	—	—	15	59	4	584	1	—	—
На лицо	—	8	47	333	63	2.024	137	—	—
Въ домашнемъ расходѣ	—	—	—	19	—	97	—	—	—

Въ полуротахъ по 35 рядовъ.

За 21 дек. Прибыло—, Заболѣло 20. Ранено 2, Убитъ 1. Провіанта на 2 дня. Фуража—овса на 3 дня, сѣна на 1 день. Патроновъ по $7^1/_2$ пачекъ на ружье, всего 213.750.

Къ 28 декабря.									
Въ командировкахъ	1	3	18	15	—	62	13	—	—
Больныхъ	—	—	16	59	4	589	—	—	—
На лицо	—	8	47	333	63	2.025	138	1	187
Въ домашнемъ расходѣ	—	—	—	19	—	97	—	—	—

Во взводахъ по 17 рядовъ.

За 27 дек. Прибыло 23. Заболѣло 9. Раненъ 1. Патроновъ по 120 на ружье. Провіанта и фуража на 3 дня.

Къ 31 декабря.									
Въ командировкахъ	1	3	18	15	—	62	13	—	—
Больныхъ	—	—	15	62	4	593	—	—	—
На лицо	—	8	47	329	63	2.010	138	1	187
Въ домашнемъ расходѣ	—	—	—	19	—	97	—	—	—

Во взводахъ по 17 рядовъ.

За 30 дек Прибыло 2. Заболѣлъ 1. Ранены—. Провіанта на 6 дней, фуража на 3 дня; патроновъ по 120 на ружье.

III. Свѣдѣнія о состояніи 55-го пѣх. Подольскаго полка.

	Шт.-офиц.	Об.-офиц.	Унт.-офиц.	Музыкант.	Рядовыхъ.	Нестроев.	Лошадей. Строев.	Лошадей. Обозн.
Къ 22 декабря.								
По списку	**9**	**70**	**411**	**70**	**2.858**	**150**	**1**	**204**
Командированныхъ	—	21	12	5	84	18	—	—
Больныхъ { *ранен.* У.-оф. 44, ряд. 390 / *обыкн.* — 51, — 351	4	17	95	14	771	10	—	—
На лицо	5	32	304	51	1.943	122	1	183
Въ домашнемъ расходѣ	—	—	16	—	220	—	—	—

Во взводахъ по 25 рядовъ.

За 21 дек. Прибыло—. Заболѣли 4; всего больныхъ при полку 229 ч. Обмороженныхъ нѣтъ. Раненыхъ и убитыхъ не было. Сухарнаго запаса на 5 сут. на позиціи и на 5 при обозѣ. Фуража на 2 сут. сѣномъ и на 4 зерномъ при обозѣ. Патроновъ по 70 на ружье.

Къ 28 декабря.								
Командированныхъ	1	18	12	5	84	18	—	—
Больныхъ { *ранен.* У.-оф. 44, ряд. 391 / *обыкн.* — 48, — 377	4	16	92	14	768	10	—	—
На лицо	4	36	304	51	2.001	122	1	182
Въ домашнемъ расходѣ	—	7	18	—	241	—	—	—

Во взводахъ по 27, а въ стр. ротахъ—по 28 рядовъ.

За 27 дек. Прибыло 5 чел. Заболѣлъ 1; всего при полку больныхъ 105 ч. Обмороженныхъ не было. Убитыхъ не было, раненъ 1 рядовой, около ставки команд. полка. Сухарнаго запаса на 5 сут. на позиціи и на 5 при обозѣ. Фуража на 2 сут. сѣномъ и на 4 зерномъ при обозѣ. Патроновъ по 120 на ружье.

(*Къ 29 и 30 дек. обыкновенныхъ дневныхъ донесеній не найдено. Вмѣсто нихъ см. № 622 наст. вып. Ред.*).

Къ 31 декабря.								
Командированныхъ	1	18	12	5	84	18	—	—
Больныхъ { *ранен.* У.-оф. 133, ряд. 1.012 / шт.-оф. 3, об.-оф. 17.	5	25	181	17	1.338	10	—	—
На лицо	2	24	191	47	1.191	122	1	182
Въ домашнемъ расходѣ	—	7	18	—	220	—	—	—

Во взводахъ по 15 рядовъ.

За 30 дек. Прибыло—. Заболѣло 3; всего больныхъ при полку 70 ч. Убитыхъ и раненыхъ не было. Сухарнаго запаса на 5 сут. на позиціи и на 3 при обозѣ. Фуража на 2 дня сѣномъ и на 4 зерномъ при обозѣ. Патроновъ на ружье по 70. Уравнивалось число рядовъ во взводахъ; ощущается большой недостатокъ офицеровъ.

IV. Свѣдѣнія о состояніи 56-го пѣх. Житомирскаго полка.

	Шт.-офиц.	Об.-офиц.	Нижнихъ чиновъ.				Лошадей.	
			Унт.-офиц.	Музык.	Рядовыхъ.	Нестр.	Строевыхъ.	Обозн.
Къ 22 декабря.								
По списку	8	75	353	67	3.012	139	1	191
Въ командировкѣ	1	16	8	3	92	9	—	—
Больныхъ	3	26	44	9	631	14	—	—
На лицо	4	33	301	55	2.289	116	1	191
Въ домашнемъ расходѣ	1	5	34	—	379	—	—	—

Во взводахъ по 31 и 32 ряда.

За 21 дек. Прибыли—16 нижн. чин. изъ околодка. Заболѣли 23 нижн. чин. Обмороженныхъ не было. Раненъ 1 нижн. чинъ на Николаѣ. Провіанта на 8 дней, овса—на 1 и сѣна на 1 день. Патроновъ по 120 на ружье. *Примѣчаніе.* Состоитъ въ полку прикоманд. 2 шт.-оф. и 1 об.-оф. Въ числѣ больныхъ заключается раненыхъ 16 оф. и 310 нижн. чин.

Къ 26 декабря.								
Въ командировкѣ	3	15	8	3	92	9	—	—
Больныхъ	1	26	44	9	631	14	—	—
На лицо	4	34	301	55	2.289	116	1	191
Въ домашнемъ расходѣ	1	5	34	—	379	—	—	—

Во взводахъ по 31 и 32 ряда.

За 25 дек. Прибыли 3 нижн. чина изъ госпиталей. Заболѣли 17 нижн. чин. (отправлены въ околодокъ). Обмороженныхъ не было. Раненыхъ 5 нижн. чин. Убитыхъ не было. *Примѣчаніе.* Прикомандированныхъ 2 шт.-оф. Въ числѣ больныхъ—раненыхъ 16 оф. и 310 нижн. ч. Въ домашнемъ расходѣ заключается 166 нижн. чин. въ околодкѣ. Патроновъ по 120 на ружье.

(Къ 27, 28 и 29 декабря свѣдѣній не найдено. Ред.).

Къ 31 декабря.								
Въ командировкѣ	1	14	8	3	92	15	—	—
Больныхъ	4	26	97	8	938	13	—	—
На лицо	3	30	235	51	1.840	111	1	191
Въ домашнемъ расходѣ	1	6	36	—	369	—	—	—

Во взводахъ по 24 и 25 рядовъ.

За 30 дек. Прибыли по выздоровленіи изъ госпиталя шт.-кап. *Бѣляевъ*, *Гончаровъ*, подпоруч. *Потаповъ* и 7 нижн. чин. Заболѣли 11 нижн. чин., обмороженныхъ нѣтъ. Раненыхъ и убитыхъ не было. Провіанта состоитъ на 7 дней, овса и сѣна на 1 день, патроновъ по 80 на ружье. *Примѣчаніе.* Кромѣ того въ прикомандированіи изъ 54-го пѣх. Минскаго п. 2 шт.-оф. Въ числѣ больныхъ заключаются раненыхъ офицеровъ 20 и рядовыхъ 637. Въ домашнемъ расходѣ заключается 107 нижн. чин. въ околодкѣ.

V. Свѣдѣнія о батареяхъ, занимающихъ позиціи на г. св. Николая.

Къ декабря —	22-му.	23-му.	24-му[2]).	25-му[3]).	26-му[4]).	27-му[5]).	28-му[6]).
Штабъ-офицеровъ	—	1	—	—	2	2	1
Оберъ-офицеровъ	10	10	10	8	9	9	9
Нижнихъ чиновъ	169	156	184	204	203	202	202
9-фунт. орудій	18	18	18	18	18	18	18
6-дюйм. мортиръ	2	2	2	2	2	2	2
Скоростр. пушекъ	2	2	2	2	2	2	2
Турецкое горн. орудіе	1	1	1	1	1	1	1
При нихъ снарядовъ и зарядовъ:							
Гранатъ обыкнов.	865	885	884	773	1.277	1.352	1.320
— картечн.	787	686	687	699	1.265	1.353	1.352
Картечей	160	138	138	161	238	192	192
Бомбъ	130	130	130	100	100	100	85
Жестянокъ съ патронами (по 24 въ каждой)	189	189	189	189	189	189	189
При горномъ орудіи:							
Картечей съ зарядами	12	12	24	24	24	24	24
Гранатъ безъ зарядовъ	860	860	852	852	852	852	852
Гранатъ съ зарядами	—	—	24	8	8	8	8
Нижнихъ чиновъ заболѣло	3	3[1])	1	2	1	—	—
Изъ нихъ обморозились	2	—	—	—	—	—	—
Сухарный запасъ на	3 дня	3 дня	3 дня	3 дня	3 дня	3 дня	3 дня

[1]) Кромѣ того убитъ 1.

[2]) По случаю отъѣзда подп. *Дроздовскаго* батареей № 2 командовалъ шт.-кап. *Гомулецкій*, а батареей № 3—шт.-кап. *Пѣуновъ*.

[3]) Во время канонады 24 дек. раненъ командиръ бат. № 2 шт.-кап. *Гомулецкій* въ обѣ руки, ногу и лицо; легко раненныхъ нижн. чиновъ—2. Снарядовъ выпущено: обыкновенныхъ 108, картечныхъ 25; всего 133 снаряда. Во время боя лопнула боевая ось въ лафетѣ орудія—необходимо переложить на запасной лафетъ. На батареѣ № 2 разворочена амбразура и подбитъ лафетъ. На Мортирной батареѣ перебитъ болтъ № 1 у первой мортиры, что дѣлаетъ ее неспособной для движенія, стрѣльба же изъ нея возможна. На батареѣ № 1 въ пятомъ орудіи сбитъ прицѣлъ и скорострѣльная трубка, вставлявшаяся въ то время въ запалъ; орудіе годно къ дальнѣйшей стрѣльбѣ.

[4]) Сего 25 дек. по ньюкамъ было сдѣлано съ батарей № 3 и № 4 шесть выстрѣловъ обыкновенными гранатами, которыми была провѣрена прицѣльная линія.

На г. св. Николая занимаютъ батареи № 1 и № 4—3-я батарея 9-й арт. бригады, батареи № 2 и № 3—2-я батарея той же бригады, Промежуточную батарею—1-я батарея 14-й арт. бригады, Скорострѣльную—скоростр. батарея Дѣйствующей арміи и Мортирную батарею № 1—команда отъ осадной арт. арміи.

[5]) 26 дек. стрѣльба производилась съ батарей № 3 и № 4 по колоннамъ непріятеля и по вновь строющейся батареѣ на Лысой горѣ; выпущено 16 обыкновенныхъ и 4 картечн. гранаты.

[6]) Стрѣльба изъ орудій 27 дек.: съ батареи № 2 по свозимому съ батареи у Шипки орудію и съ батарей № 3 и № 4—по вновь построенной турками батареѣ на Лысой горѣ; всего выпущено: обыкновенныхъ гранатъ 26, картечныхъ—1. Кромѣ того по Девятиглазой съ Промежуточной батареи выпущено 6 гранатъ.

VI. Свѣдѣніе о состояніи 2 сотенъ 7-го пластунскаго баталіона Кубанскаго каз. войска къ 26 декабря 1877 г.

	Об.-офиц.	Урядниковъ.	Горнистовъ.	Приказныхъ и казаковъ.	Нестроев.	Лошадей. Строев.	Лошадей. Казен. вьючн.
По списку состоитъ	4	26	11	220	23	1	32
Въ командировкахъ.	—	2	1	17	—	—	—
Больныхъ въ госпиталяхъ	—	4	—	30	—	—	—
Въ домашнемъ расходѣ	—	4	—	50	—	—	—
Во взводахъ по 22 ряда.							

Ком-щій 7-мъ пластунскимъ баталіономъ есаулъ *Прусъ.*

VII. Свѣдѣнія о числѣ больныхъ подвижнаго лазарета 14-й пѣх. дивизіи съ 22 по 30 декабря 1877 г.

	Офицеровъ.						Нижнихъ чиновъ.					
	Состояло.	Прибыло.	Выздоровѣло.	Переведено.	Умерло.	Состоитъ.	Состояло.	Прибыло.	Выздоровѣло.	Переведено.	Умерло.	Состоитъ.
За 22 декабря.												
Раненыхъ	—	—	—	—	—	—	28	—	—	—	—	28
Обыкновенныхъ	27	—	—	—	—	27	311	45	26	—	1	329
За 27 декабря.												
Раненыхъ	3	—	—	—	—	3	36	4	—	7	—	33
Обыкновенныхъ	18	1	3	—	—	16	280	35	12	20	4	279
За 28 декабря.												
Раненыхъ	3	5	—	1	—	7	33	301	—	14	—	320
Обыкновенныхъ	16	—	—	3	1	12	279	25	14	236	4	50
За 29 декабря.												
Раненыхъ	7	3	—	—	—	10	320	491	—	273	3	535
Обыкновенныхъ	12	—	—	—	—	12	50	6	6	6	2	42

VIII. Свѣдѣнія о состояніи Габровскаго продовольственнаго склада съ 21 по 30 декабря 1877 г.

(При всѣхъ цифрахъ фунты и золотники отброшены. *Ред.*).

	Къ 21 дек.	Къ 22 дек.[5])	Къ 23 дек.	Къ 24 дек.	Къ 25 дек.	Къ 26 дек.	Къ 27 дек.	Къ 28 дек.	Къ 29 дек.	Къ 30 дек.
	Пудовъ.	Пудовъ.	Пудовъ.	Пудовъ.	Пудовъ.	Пудовъ.	Пудовъ.	Пудовъ.	Пудовъ.	Пудовъ.
Пшеницы (реквизиціонной)	Крынъ.[1]) 17.554	При-	хода и	рас-	хода	не	было.			
Муки	12.088	12.088	88	88	88	88	88	88	88	88
Сухарей	34.563	32.847	32.698	27.836	26.144	25.944	24.530	24.502	24.402	24.402
Галетъ	2.545	2.479	2.478	2.458	2.428	2.204	2.204	2.159	2.159	2.159
Крупъ	—	—	—	—	—	—	—	—	20	13
Соли	515	515	515	505	485	485	485	485	435	405
Консервовъ	479 ящ.	457 ящ.	262 ящ.	204 ящ.	—	10 ящ.	10 ящ.	10 ящ.	9 ящ.	9 ящ.
Кислоты	80	80	79	79	79	79	79	79	76	76
Спирта[2])	1.589	1.306	911	626	135	75	12	—	—	—
Чаю	331	331	321	319	318	317	313	313	313	313
Сахару	832	833	197	793	789	787	777	776	776	774
Ячменя	592	592	592	592	592	592	592	592	445	445
Конскихъ консервовъ . . .	434 ящ.	355 ящ.	331 ящ.	56 ящ.	56 ящ.	56 ящ.	56 ящ.	19 ящ.	104 ящ.	87 ящ.
Полушубковъ	892 шт.	817 шт.	140 шт.	225 шт.	225 шт.	225 шт.	218 шт.	218 шт.	218 шт.	891 шт.
Сапогъ	99 паръ	При-	хода и	рас-	хода	не	было.			

[1]) *Крына*—болгарская мѣра вмѣстимости, равная 12,8 литра=3,8 русскихъ гарнца (См. Encycl. Britannica 1902, Vol. XXXIII, p. 811). [2]) Спиртъ показанъ безъ обозначенія мѣры. [3]) На запискѣ 22 дек.—надпись: „Дивизія обезпечена сухарями по 19 января 1878 г. О присылкѣ крупъ изъ Тырново нѣсколько разъ телеграфировалъ, но по настоящее время таковая не выслана. Полк. *Игнатьевъ*". *Ред.*

IX. Подробный расходъ воинскимъ чинамъ 2-й роты 2-го сап. баталіона 31 декабря 1877 г.

	Шт.-оф.	Об.-оф.	Унт.-оф.	Бараб.	Рядовыхъ.	Нестроев.	Итого.
По списку состоитъ.	2	2	37	2	184	30	257
Подъ судомъ въ Ригѣ	—	—	—	—	1	—	1
Въ разныхъ госпиталяхъ	—	—	—	—	42	4	46
При штабѣ 2-го сап. баталіона	—	—	3	—	7	17	27
При обозѣ отдѣла 2-го баталіона	—	—	—	—	6	4	10
На лицо.	2	2	34	2	128	5	173

621. Свѣдѣнія о состояніи обоза и лошадей полковъ и подвижнаго лазарета 14-й пѣх. дивизіи къ 30 декабря 1877 г.

(Воен.-Учен. Арх., отд. II, д. № 6176, стр. 325—348).

	Положено по штату.	Состоитъ.	Изъ этого числа.	
			Годныхъ.	Негодныхъ.
53-го пѣх. Волынскаго полка.				
Лошадей къ казенному обозу (съ запасными)	159	149	130	19
„ къ офицерскому обозу	16	16	16	—
„ запасныхъ на особомъ счету	22	22	22	—
Вьючныхъ сѣделъ	—	110	—	—
Вьючныхъ патронныхъ ящиковъ	—	64	—	—
Прочаго обоза.				
Четверочныхъ повозокъ	—	40	—	—
Парныхъ повозокъ съ лазаретными	—	11	11	—
Одноконныхъ повозокъ	—	1	1	—
Аптека одноконная	—	1	1	—
54-го пѣх. Минскаго полка.				
Лошадей къ казенному обозу (съ запасными)	172	154	139	15
„ къ офицерскому обозу	16	13	13	—
„ запасныхъ на особомъ счету	—	22	22	—
Вьючныхъ сѣделъ	—	107	—	—
Вьючныхъ патронныхъ ящиковъ	—	72	—	—
Прочаго обоза.				
Четверочныхъ повозокъ	41	40		
Парныхъ офицерскаго обоза для больныхъ	—	12		
Одноконныхъ	1	1		
55-го пѣх. Подольскаго полка.				
Лошадей къ казенному обозу (съ запасными)	172	151	121	30
„ къ офицерскому обозу	16	15	15	—
„ запасныхъ на особомъ счету	16	16	16	—
Вьючныхъ сѣделъ	—	130	130	—
Вьючныхъ патронныхъ ящиковъ		72	72	

	Положено по штату.	Состоитъ.	Изъ этого числа. Годныхъ.	Изъ этого числа. Негодныхъ.
Прочаго обоза.				
Четверочныхъ повозокъ съ патронными ящиками и неформеннаго обоза	40	40	40	
Парныхъ	8	8	8	
Одноконныхъ	1	1	1	
56-го пѣх. Житомирскаго полка.				
Лошадей къ казенному обозу (съ запасными)	172	153	121	32
„ къ офицерскому обозу	16	16	16	—
„ запасныхъ на особомъ счету	—	13	13	—
Вьючныхъ сѣделъ	—	110	—	—
Вьючныхъ патронныхъ ящиковъ	—	64	—	—
Штатный обозъ въ исправности; прочаго нештатнаго обоза:				
Четверочныхъ повозокъ	—	4	—	—
Парныхъ офицерскихъ	—	8	—	—
Подвижнаго див. лазарета 14-й пѣх. дивизіи.				
Лошадей къ казенному обозу (съ запасными)	111	106	98	8
„ къ офицерскому обозу	11	11	—	—
„ запасныхъ на особомъ счету	—	—	—	—
Обоза: Четверочныхъ повозокъ	24	21	—	—
Парныхъ (съ офицерскими)	8	8	—	—

622. Свѣдѣнія о наличномъ состояніи людей въ ротахъ 55-го пѣх. Подольскаго полка 29 декабря 1877 г.

(Воен.-Учен. Арх., отд. II, д. № 6226, стр. 86).

№№ ротъ.	Состоитъ на лицо. Унт.-оф.	Музык.	Рядовыхъ.	(прикомандированныхъ)	Итого		
1-я линейная	9	1	71	12	93 (81)		
2-я —	13	1	57	6	77 (71)		
3-я —	12	1	96	4	113 (109)		
4-я —	14	1	77	4	106 (92)	438	
1-я стрѣлковая	13	—	72	15	100 (85)		438
							320
5-я линейная	11	2	56	5	74 (69)		429
6-я —	10	1	49	7	67 (60)		1187 : 3=397
7-я —	10	—	56	2	68 (66)		
8-я —	5	—	56	3	64 (61)	320	
2-я стрѣлковая	8	—	58	2	68 (64)		
9-я линейная	10	—	39	3	52 (49)		
10-я —	11	1	90	—	102 (102)		
11-я —	11	1	59	—	71 (71)		
12-я —	16	2	110	—	128 (128)		
3-я стрѣлковая	8	1	70	—	79 (79)	429	
Итого	152	12	1016	62	1262		

(Безъ подписи).

(Донесенія о числительности Травненскаго отряда и отдѣльныхъ войсковыхъ частей, входившихъ въ его составъ передъ переходомъ черезъ Балканы, утрачены. Ред.).

623. Вѣдомость о числѣ воинскихъ чиновъ отряда г.-л. Скобелева къ 24 декабря 1877 г.

(Воен.-Учен. Арх., отд. II, д. № 5753, стр. 43).

НАЗВАНІЕ ЧАСТЕЙ.	Имѣетъ быть въ строю.				
	Штабъ- и оберъ-офиц.	Штыковъ.	Орудій.	Артил. лошадей.	Вьючныхъ лошадей.
16-й пѣх. дивизіи.					
61-й пѣх. Владимірскій полкъ	38	2.286	—	—	—
62-й — Суздальскій —	49	1.846	—	—	—
63-й — Углицкій —	30	2.364	—	—	—
64-й — Казанскій —	45	2.256	—	—	—
Итого.	172	8.752	—	—	—
3-я стр. бригада.					
9-й стр. баталіонъ	15	856	—	—	54
11-й — —	18	860	—	—	50
12-й — —	19	913	—	—	60
Итого.	52	2.629	—	—	164
Болгарское ополченіе.					
1-я дружина	12	312	—	—	25
2-я —	11	329	—	—	27
3-я —	11	330	—	—	24
4-я —	10	371	—	—	23
5-я —	9	341	—	—	25
6-я —	9	323	—	—	31
10-я —	8	344	—	—	26
Итого.	70	2.358	—	—	181
2 роты сап. баталіона	12	208	—	—	16
4-я бат. 16-й арт. бригады	—	—	6	—	20
2-я горн. батарея	—	—	8	110	20
№ 9 Донской каз. полкъ	Всего 500 сабель.				
Сотня Уральскихъ казаковъ	2 Всадниковъ 125.				
Итого	308	13.739	14	—	—

(Съ чернового рукой поруч. *Баранка*).

624. Вѣдомость о числѣ воинскихъ чиновъ 16-й пѣх. дивизіи къ 22 декабря 1877 г.

(Воен.-Учен. Арх., отд. II, д. № 6159, т. II, стр. 856).

НАЗВАНІЕ ЧАСТЕЙ.	На лицо.		Оставлено слабосильн. въ Плевнѣ.	Заболѣвшихъ за 3 дня.	Отстали въ дорогѣ и не прибыли.
	Штабъ- и оберъ-офиц.	Штыковъ.			
Въ 61-мъ пѣх. Владимірскомъ полку	38	2286	112	7	—
— 62-мъ — Суздальскомъ —	49	1846	152	7	—
— 63-мъ — Угличкомъ —	30	2364	70	—	—
— 64-мъ — Казанскомъ —	45	2256	144	7	—
Итого . . .	172	8752	478	21	—

Подпоруч. *Баранокъ.*

625. Свѣдѣніе о числѣ офицеровъ и нижнихъ чиновъ въ полкахъ 16-й пѣх. дивизіи [1]).

(Воен.-Учен. Арх., отд. II, д. № 5753, стр. 43).

НАЗВАНІЕ ЧАСТИ.	Старшихъ батальон. командировъ.	Старшихъ ротныхъ командировъ.	Офицеровъ.		Нижн. чиновъ.	
			Старыхъ.	Молодыхъ.	Старыхъ.	Молодыхъ.
Въ 61-мъ пѣх. Владимірскомъ полку	3	2	26	16	1028	1532
— 62-мъ — Суздальскомъ —	3	4	28	14	1019	1221
— 63-мъ — Угличкомъ —	1	—	27	13	1095	1345
— 64-мъ — Казанскомъ —	3	8	35	9	1480	850
Итого	10	14	116	52	4622	4848

Подполк. *Куропаткинъ.*

6 26. Свѣдѣніе о числѣ штабъ- и оберъ-офицеровъ, штыковъ и больныхъ 61-го пѣх. Владимірскаго полка.

(Воен.-Учен. Арх., отд. II, д. № 5159, т. I, стр. 861).

Къ 24 декабря 1877 г. Штабъ и оберъ-офиц. 3—37, унт.-офиц. и штыковъ 2 .241, орудій—; заболѣло за 3 дня 35, больныхъ 1.098, выздоровѣло 52. Полк. ад. поруч. *Войно.*

[1]) Время составленія вѣдомости не указано, на копіи же этого документа, сохранившейся среди бумагъ г.-ад. *Куропаткина*,—помѣтка: „Передъ переходомъ черезъ Балканы". *Ред.*

627. Свѣдѣнія о боевой силѣ 63-го пѣх. Углицкаго полка.

(Воен.-Учен. Арх., отд. II, д. № 5767, стр. 969 и № 6150, стр. 11).

Выведено въ строй.	*28 дек. 1877 г.*	*31 дек. 1877 г.*
Штабъ-офицеровъ		2
Оберъ-офицеровъ		30
Унтеръ-офицеровъ	228	148
Музыкантовъ	60	50
Рядовыхъ	1.990	1.553
Нестроевыхъ		—
Итого	2.278	1.783

Полк. *Панютинъ.*

628. Вѣдомость о числѣ штабъ- и оберъ-офицеровъ, числѣ штыковъ и вьючныхъ лошадей въ баталіонахъ 3-й стр. бригады къ 23 декабря 1877 г.

(Воен.-Учен. Арх., отд. II, д. № 6159, т. I, стр. 860).

ЗВАНІЕ ВОЙСКЪ.	Штабъ-офицеровъ.	Оберъ-офицеровъ.	Штыковъ.	Вьючныхъ лошадей.	На сколько дн. запаса для лошадей.	На сколько дн. фуража.	Выковъ и обыват. лош.
Въ 9-мъ стр. баталіонѣ	1	14	856	54	8	4	20
— 11-мъ — —	1	17	860	50	8	4	20
— 12-мъ — —	1	18	913	60	8	4	20
Итого	3	49	2.629	164	24	12	60

Г.-м. *Блофіельдъ.*

629. Вѣдомость о числительномъ состояніи дружинъ Болгарскаго ополченія и о числѣ вьючныхъ лошадей при дружинахъ къ 23 декабря 1877 г.

(Воен.-Учен. Арх., отд. II, д. № 6157, т. I, стр. 866).

ЗВАНІЕ ЧАСТЕЙ.	Генераловъ.	Штабъ-офицеровъ.	Оберъ-офицеровъ.	Унтеръ-офицеровъ.	Музыкант.	Рядовыхъ.	Нестроевыхъ.	Итого.	Число вьючныхъ лош.
1-й дружины	1	3	9	50	6	270	10	349	25
2-й —	»	2	9	39	9	290	6	355	27
3-й —	»	2	9	51	6	279	11	358	24
4-й —	»	1	9	55	10	316	15	406	23
5-й —	»	2	7	36	7	305	28	385	25
6-й —	»	1	8	41	7	282	22	361	31
10-й —	»	1	7	47	6	297	10	368	26
Итого	1	12	58	319	51	2.039	102	2.582	181

Г.-м. *Столѣтовъ.*

630. Свѣдѣнія Донского каз. № 9 полка бывшимъ въ строю 28 декабря 1877 г.

(Воен.-Учен. Арх., отд. II, д. № 6159, т. I, стр. 858).

Урядниковъ	72 чел.
Трубачей	10 „
Приказныхъ и казаковъ	336 „
Итого . .	418 „

Убиты: приказныхъ и казаковъ 2; *ранены:* урядниковъ 3 и казаковъ 14.
Утеряно оружія: ружей 18, шашекъ 20. Полк. *Нагибинъ.*

---

631. Командиръ Донского каз. № 9 полка въ штабъ начальника авангарда арміи, 19 марта 1878 г., № 392, г. Адріанополь.

(Воен.-Учен. Арх., отд. II, д. № 6150, стр. 29).

Въ дополненіе рапорта моего къ начальнику Имитлійскаго отряда 3 минувшаго января за № 11 [1]) имѣю честь увѣдомить оной штабъ, что во время сраженія съ непріятелемъ 27 и 28 декабря 1877 г. при д. Шейновѣ полкъ былъ выведенъ въ строй въ 6-сотенномъ составѣ по 7 рядовъ во взводѣ при 12 урядникахъ и 14 трубачахъ. Всего было въ строю—72 урядника, 14 трубачей и 456 казаковъ, изъ коихъ убитъ 1 и ранены 18; безъ вѣсти пропавшихъ не было. Полк. *Нагибинъ.*

---

632. Свѣдѣніе о числительности людей и лошадей въ Уральской сотнѣ къ 23 декабря 1877 г.

(Воен.-Учен. Арх., отд. II, д. № 6159, т. I, стр. 852).

Штабъ-офицеровъ	1	Лошадей.	Строевыхъ 131
Оберъ-офицеровъ	1		Вьючныхъ 13
Урядниковъ	21		
Трубачей	2		
Казаковъ	104		

Примѣчаніе. За исключеніемъ слабоконныхъ и слабыхъ людей, въ случаѣ движенія—12 урядн., 2 трубача и 70 чел. казаковъ будутъ состоять въ строю; слабоконные и слабые люди будутъ слѣдовать съ обозомъ 16-й пѣх. дивизіи. Люди удовлетворены 5-дневнымъ провіантомъ, а лошади—конскими галетами на 3 дня. Войск. старш. *Кирилловъ.*

---

[1]) Рапортъ этотъ не сохранился. *Ред.*

633. Вѣдомость о числѣ убитыхъ, раненыхъ и безъ вѣсти пропавшихъ чинахъ 14-й пѣх. дивизіи въ бою 28 декабря 1877 г. [1]).

(Воен.-Учен. Арх., отд. II, д. № 6174, стр. 389).

	Убито.			Ранено.			Безъ вѣсти пропали.
	Шт.-оф.	Об.-оф.	Нижн. чин.	Шт.-оф.	Об.-оф.	Нижн. чин.	Нижн. чин.
55-го пѣх. Подольскаго п.	1	3	273	2	12	682	—
56-го пѣх. Житомирск. п.	—	5	102	2	3	364	55
Итого.	1	8	375	4	15	1.046	55

634. Свѣдѣніе о числѣ нижнихъ чиновъ 55-го пѣх. Подольскаго полка, убитыхъ, раненыхъ и контуженыхъ въ бою 28 декабря 1877 г.

(Воен.-Учен. Арх., отд. II, д. № 6226, стр. 85).

№№ РОТЪ.	Убито.			Ранено.			Контужено.			ИТОГО.
	Унт.-офиц.	Музык. и санитар.	Рядовыхъ.	Унт.-офиц.	Музык. и санитар.	Рядовыхъ.	Унт.-офиц.	Музык. и санитар.	Рядовыхъ.	
1-й лин. роты	3	1	25	10	—	54	1	—	5	99
2-й — —	3	—	14	8	—	36	—	—	10	71
3-й — —	1	—	13	9	—	32	2	—	3	60
4-й — —	—	—	16	2	—	30	1	—	1	50
1-й стр. —	—	—	18	8	2	60	4	—	13	105
5-й — —	2	—	23	3	—	27	—	—	12	67
6-й — —	1	—	18	2	—	32	1	—	8	62
7-й — —	3	—	19	5	—	42	3	1	15	88
8-й — —	2	—	33	4	—	26	—	—	14	79
2-й стр. —	3	—	30	6	—	44	2	—	10	95
9-й лин. —	2	—	13	8	—	51	3	1	7	85
10-й — —	1	—	4	6	1	31	—	—	16	59
11-й — —	1	—	4	7	—	45	1	—	8	66
12-й — —	У	бы	ли	не	бы	ло				
3-й стр. —	2	—	10	11	—	50	2	1	11	87
Итого	24	1	240	89	3	560	20	3	133	1073
		265			652			156		
	Ун.-офиц. 133, муз. 4, ряд. 800.									
	917									

(Безъ подписи).

[1]) Изъ вѣдомости о потеряхъ дивизіи за всю кампанію. Именной списокъ убитымъ и раненымъ офицерамъ дивизіи см. вып. 5, стр. 415. *Ред.*

(Именной списокъ убитымъ ниж. чинамъ Подольскаго полка находится въ д. № 6224, стр. 213. Послѣдній листъ этого документа утраченъ, на сохранившихся же 4 помѣщены свѣдѣнія о 201 нижн. чинѣ 12 лин. и частью 1-й стр. ротъ. Потери распредѣляются слѣдующимъ образомъ:

	Ун.-оф.	Ряд.		Ун.-оф.	Ряд.		Ун.-оф.	Ряд.
1-я лин. рота. .	4	22	5-я лин. рота. .	5	20	9-я лин. рота. .	3	12
2-я — — .	3	10	6-я — — .	4	16	10-я — — .	1	7
3-я — — .	3	11	7-я — — .	2	20	11-я — — .	2	7
4-я — — .	—	8	8-я — — .	1	15	12-я — — .	1	—
	10	51		12	71		7	26

Итого: въ лин. ротахъ—29 унт.-оф. и 148 ряд.; изъ потери 1-й стр. роты въ сохранившіеся листы документа вошли—1 унт.-оф. и 23 ряд. *Ред.*).

---

635. Вѣдомость о числѣ чиновъ 55-го пѣх. Подольскаго полка, убитыхъ и раненыхъ 28 декабря 1877 г. [1]).

(Воен.-Учен. Арх., отд. II, д. № 6266, стр. 84).

Составлено 18 февраля 1878 г.

	Шт.-оф.	Об.-оф.	Унт.-оф.	Музык.	Рядовыхъ.
Убито	1	3	24	1	248
Ранено	2	12	89	3	590
Итого . . .	3	15	113	4	838

---

636. Свѣдѣніе о числѣ убитыхъ, раненыхъ и безъ вѣсти пропавшихъ 35-го пѣх. Брянскаго полка 27 и 28 декабря 1877 г.

(Воен.-Учен. Арх., отд. II, д. № 5874, стр. 294).

Убито: нижнихъ чиновъ—12; ранено: об.-офицеровъ—1 и нижн. чиновъ—28; безъ вѣсти пропалъ—1 нижн. чинъ. Полк. *Сулима-Самуйло.* 10 марта 1878 г.

---

637. Командиръ 1-й батареи 14-й арт. бригады въ штабъ 14-й пѣх. дивизіи, 29 декабря 1877 г.

(Воен.-Учен. Арх., отд. II, д. № 6176, стр. 324).

Доношу оному штабу, что 28 декабря во ввѣренной мнѣ батареѣ убитыхъ и раненыхъ не было. Кап. *Шмидъ.*

---

[1]) Изъ общей вѣдомости о потеряхъ полка съ 12 авг. 1877 г. по 1 янв. 1878 г. Кромѣ того см. вып. 10, стр. 234 и 235. *Ред.*

638. Приказъ по 33-му пѣх. Елецкому полку, 2 января 1878 г., № 2, с. Хаинкьой.

(Воен.-Учен. Арх., отд. II, д. № 5892, стр. 1).

§ 2. Нижепоименованныхъ воинскихъ чиновъ, убитыхъ и безъ вѣсти пропавшихъ въ сраженіи съ турками 27 и 28 декабря 1877 г. при д. Шипкѣ, исключить изъ списковъ полка и прекратить требовать на нихъ довольствіе съ 29 декабря 1877 г.

Убитыхъ. Об.-офицеровъ—1, вольноопредѣляющихся 2, унт.-офицеровъ—3, барабанщикъ—1 и рядовыхъ—50; всего—57.

Безъ вѣсти пропавшихъ. Унт.-офицеровъ—1, рядовыхъ—16; всего—17.

§ 3. 11 казенно-подъемныхъ лошадей, убитыхъ въ сраженіи съ турками 27 и 28 декабря, исключить изъ списковъ полка и прекратить требовать на нихъ довольствіе съ 29 декабря.

§ 4. Нижепоименованныхъ воинскихъ чиновъ, раненыхъ и контуженныхъ въ сраженіи 27 и 28 декабря и по этому случаю отправленныхъ на перевязочный пунктъ, показать по отчетамъ больными и прекратить требовать на нихъ довольствіе съ 1 января 1878 г.

Раненыхъ. Об.-офицеровъ—6, фельдфебель—1, унт.-офицеровъ—60, барабанщиковъ—3 и рядовыхъ—327; всего—397.

Контуженныхъ. Об.-офицеровъ—2, унт.-офицеровъ—6 и ряд.—16; всего—24.

639. Командиръ 34-го пѣх. Сѣвскаго полка начальнику штаба 9-й пѣх. дивизіи, 3 марта 1878 г., № 125, с. Чаталджа.

(Воен.-Учен. Арх., отд. II, д. № 5874, стр. 293).

Согласно отзыва отъ 2 сего марта за № 437 имѣю честь увѣдомить, что изъ ввѣреннаго мнѣ полка убыло въ теченіе декабря мѣсяца нижнихъ чиновъ по разнымъ случаямъ—26, и кромѣ того убито въ дѣлѣ съ турками 27-го и 28 чиселъ декабря—82; всего—108. Присовокупляю, что въ декабрѣ убитыхъ офицеровъ въ полку не было. Полк. *Жиржинскій.*

640. Свѣдѣніе о числѣ выбывшихъ изъ строя 26—28 декабря 1877 г. у с.с. Маглижъ и Шипка воинскихъ чиновъ 30-й пѣх. дивизіи [1]).

(Воен.-Учен. Арх., отд. II, д. № 5874, стр. 261).

Составлено 31 декабря 1877 г.

Въ 117-мъ Ярославскомъ полку.	*убито*: унт.-оф.—2, ряд.—9; всего 11. *ранено*: унт.-оф.—4, ряд.—32; всего 36. *безъ вѣсти пропалъ*—1 ряд.
Въ 118-мъ Шуйскомъ полку.	Потерь не было.
Въ 119-мъ Коломенскомъ полку.	*убито*: ряд. 3. *ранено*: об.-оф.—1, унт.-оф.—4, ряд.—17; всего 22.
Въ 120-мъ Серпуховскомъ полку.	*убитыхъ*—не было. *ранено*: ряд.—2.

Полк. *Кукель.*

[1]) Донесенія полковъ, на основаніи которыхъ составлена эта вѣдомость, находятся въ д. № 5926, стр. 39, 40 и 43. *Ред.*

641. Двѣ вѣдомости о числѣ воинскихъ чиновъ 34-го Сѣвскаго и 36-го Орловскаго полковъ, выбывшихъ изъ строя въ дѣлѣ 27 и 28 декабря 1877 г. [1]).

(Воен.-Учен. Арх., отд. II, д. № 5874, стр. 256 и 259).

Званіе части.	Убитыхъ.						Раненыхъ.						Б. в. проп.		
	Шт.-оф.	Об.-оф.	Унт.-оф.	Музык.	Рядов.	Итого.	Шт.-оф.	Об.-оф.	Унт.-оф.	Музык.	Рядов.	Итого.	Унт.-оф.	Рядов.	Итого.
34-го пѣх. Сѣвскаго полка	—	—	10	—	103	113	1	11	40	1	287	340	—	—	—
36-го — Орловскаго —	1	2	12	1	58	74	2	9	25	1	304	341	3	39	42

Вѣдомость Сѣвскаго полка подписана полк. *Жиржинскимъ*, Орловскаго —подполк. *Куницкимъ*.

642. Свѣдѣнія о потеряхъ 4-й стр. бригады 27 и 28 декабря 1877 г.

(Воен.-Учен. Арх., отд. II, д. № 4874, стр. 263, 264 и 267).

	Убито.		Ранено.		Итого.
	Офиц.	Нижн. ч.	Офиц.	Нижн. ч.	
Въ 13-мъ стр. баталіонѣ	1	14	2	108	125
— 14-мъ — —	—	16	8	144	168 [2]).
— 15-мъ — —	1	19	7	147	174
— 16-мъ — —	—	16	5	89	110 [2]).
— 1-й горн. батареѣ	—	2	1	12	15
Всего . . .	2	67	23	500	592

Примѣчаніе. Въ 1-й горн. батареѣ убито лошадей: офицерскихъ—2 и артиллерійскихъ—9.

Полк. *Крокъ*.

643. Свѣдѣніе нижнимъ чинамъ 13-го стр. баталіона, выбывшимъ въ дѣлахъ 27 и 28 декабря 1877 г.

(Воен.-Учен. Арх., отд. II, д. № 5868, стр. 18).

	Убиты.	*Ран. и конт.*	*Б. в. проп.*	*Всего.*
1-й роты	2	20	1	23
2-й —	5	31	12	48
3-й —	3	22	7	32
4-й —	1	27	5	33
			Итого . . .	136

Ком-щій баталіономъ кап. *Баллогъ*.

644. Свѣдѣніе о числѣ выбывшихъ изъ строя 5-го сап. баталіона въ дѣлѣ 27 и 28 декабря 1877 г.

(Воен.-Учен. Арх., отд. II, д. № 5874, стр. 265).

Убитъ—1 рядовой, *раненъ*—1 об.-офицеръ и *контуженъ*—1 рядовой.

Полк. *Свищевскій*.

---

[1]) Именной списокъ убитымъ и раненымъ офицерамъ см. вып. 10 и 86. *Ред.*

[2]) Въ 14-мъ стр. баталіонѣ убито и ранено нижн. чиновъ *по ротамъ*: въ 1-й—37, во-й—54, въ 3-й—21, въ 4-й—48 чел. Въ 16-мъ стр. баталіонѣ въ 1-й ротѣ—39, во 2-й—34, въ 3-й—17, въ 4-й—15. Въ 16-мъ баталіонѣ патроновъ выпущено 18.487. См. д. № 5868, стр. 12 и 17. *Ред.*

645. Списокъ штабъ- и оберъ-офицерамъ 4-й стр. бригады, убитымъ и раненымъ 27 и 28 декабря 1877 г. при взятіи Шипкинской позиціи.

(Воен.-Учен. Арх., отд. II, д. № 5874, стр. 263).

Убиты.

1. 13-го стр. бат. поруч. *Чекановъ*.
2. 14-го — — шт.-кап. *Володжевичъ*.

Ранены.

13-го стр. баталіона.

1. Подполк. *Купневичъ* (въ пальцы лѣвой руки, легко).
2. Подпоруч. *Караулов* (въ кисть лѣвой руки, легко).

14-го стр. баталіона.

3. Полк. *Кабатъ* (въ правую руку, легко).
4. Поруч. *Грузевичъ-Нечай* (въ лѣвое плечо, легко).
5. — *Чаплинъ* (въ палецъ лѣвой руки, легко).
6. — *Самарскій* (въ лѣвую щеку, легко).
7. Подпоруч. *Александровъ* (въ животъ, легко).
8. — *Рулевичъ* (5 пулями въ грудь и ногу, тяжело).
9. — *Лукашевичъ* (контуженъ въ поясницу, не опасно).
10. Прапорщ. *Котляръ* (контуженъ въ голову, поясницу и колѣно).

15-го стр. баталіона.

11. Подпоруч. *Олешковскій* (въ правый глазъ, тяжело).
12. — *Казанскій* (въ голову, тяжело).
13. — *Козловскій* (въ правую ногу, тяжело).
14. — *Мордвиновъ* (въ правую ногу, тяжело).
15. — *Шевченко* (въ лѣвую руку, легко).
16. Прапорщ. *Красноженовъ* (въ правую руку, легко).
17. — *Вѣтрошниковъ* (въ правую руку, легко).

16-го стр. баталіона.

18. Кап. *Шевыревъ* (въ лѣвую ногу, легко).
19. Подпоруч. *Тимофѣевъ* (въ грудь, тяжело).
20. — *Бауфалъ* (4 пулями въ обѣ руки и шею, тяжело).
21. — *Цѣшковскій* (въ правую ногу, легко).
22. Прапорщ. *Петровъ* (въ лѣвую руку, легко).

1-й горн. батареи.

Шт.-кап. *Пѣтуховъ* (въ лѣвую ногу. легко; остался въ строю).

Полк. *Крокъ*.

646. Свѣдѣнія о числѣ убитыхъ и раненыхъ чиновъ и лошадей Донского каз. № 23 полка 26—28 декабря 1877 г.

(Воен.-Учен. Арх., отд. II, д. № 5874, стр. 266).

Нижнихъ чиновъ	*26 дек.*	*27 дек.*	*28 дек.*	*Итого.*
Убито	1	2	2	5
Ранено	6	2	8	16
Контужено	2	—	3	5
Строев. лошадей				
Убито	1	5	8	14
Ранено	5	5	3	13

Раненъ состоящій прикомандированнымъ къ полку полк. *Н. И. Ралгинъ.*

Полк. *Бакановъ.*

647. Вѣдомость о числѣ выбывшихъ изъ строя воинскихъ чиновъ Имитлійскаго отряда въ дѣлахъ 26, 27 и 28 декабря 1877 г. [1]).

(Воен.-Учен. Арх., отд. II, д. № 4923, т. I, стр. 457).

НАЗВАНІЕ ЧАСТЕЙ.	УБИТО.							РАНЕНО.							
	Шт.-офиц.	Об.-офиц.	Унт.-офиц.	Музыкант.	Рядовыхъ.	Нестроевыхъ.	Итого.	Генераловъ.	Шт.-офиц.	Об.-офиц.	Унт.-офиц.	Музыкант.	Рядовыхъ.	Нестроевыхъ.	Итого.
16-й пѣх. дивизіи.															
Штаба дивизіи и бригадъ	—	—	—	—	—	—	—	1	1	—	—	—	—	—	2
61-го пѣх. Владимірскаго полка	—	—	—	—	1	—	1	—	—	—	1	—	7	—	8
62-го — Суздальскаго —	—	—	—	—	—	—	—	—	—	—	—	—	2	—	2
63-го — Углицкаго —	—	2	15	2	38	—	57	—	—	8	23	3	302	—	336
64-го — Казанскаго —	—	2	2	—	39	—	43	—	—	5	8	—	88	—	101
Итого	—	4	17	2	78	—	101	1	1	13	32	3	399	—	449
9-го стр. баталіона	—	1	4	—	69	—	74	—	1	9	36	3	309	1	359
11-го — —	—	1	5	—	78	—	84	—	—	4	22	—	164	—	190
Итого	—	2	9	—	147	—	158	—	1	13	58	3	473	1	549
Болгарскаго ополченія.															
Въ 3-й дружинѣ	—	—	2	—	—	—	2	—	—	—	1	—	3	—	4
— 5-й —	—	—	4	—	46	—	50	—	1	6	17	—	119	—	143
— 6-й —	—	—	—	—	—	—	—	—	—	1	2	—	8	—	11
Итого	—	—	6	—	46	—	52	—	1	7	20	—	130	—	158
Горной батареи	—	—	—	—	—	—	—	—	—	—	—	—	3	—	3
9-го каз. полка	—	—	—	—	1	—	1	—	—	—	—	—	13	—	13
Адъютантъ Великаго Князя Главнокомандующаго	—	—	—	—	—	—	—	—	1	—	—	—	—	—	1
Итого	—	—	—	—	1	—	1	—	1	—	—	—	16	—	17
А всего	—	6	32	2	272	—	312	1	4	33	110	6	1018	1	1173

[1]) Приложеніе IV къ реляціи г.-л. *Скобелева* о переходѣ чрезъ Балканы. См. II ч. наст. вып. *Ред.*

648. Свѣдѣніе о числѣ воинскихъ чиновъ полковъ 16-й пѣх. дивизіи и 16-й арт. бригады, убитыхъ и раненыхъ при переходѣ Балканъ 26—28 декабря [1]).

(Воен.-Учен. Арх., отд. II, д. № 6150, стр. 151).

НАЗВАНІЕ ЧАСТИ.	УБИТЫ.							РАНЕНЫ.								Безъ вѣсти пропали.				
	Шт.-офиц.	Об.-офиц.	Унт.-офиц.	Музыкант.	Рядовыхъ	Нестроев.	Итого.	Генераловъ.	Шт.-офиц.	Об.-офиц.	Унт.-офиц.	Музыкант.	Рядовыхъ	Нестроев.	Итого.	Унт.-офиц.	Музыкант.	Рядовыхъ	Нестроев.	Итого.
Штабъ дивизіи . .	—	—	—	—	—	—	—	—	1	—	—	—	—	—	1	—	—	—	—	—
61-й пѣх. Владимірскій полкъ. . .	—	—	—	—	1	—	1	—	—	—	1	—	6	—	7	—	—	—	—	—
62-й Суздальскій п.	—	—	—	—	2	—	2	—	—	—	—	—	—	—	—	—	—	—	—	—
Управленіе 2-й бригады	—	—	—	—	—	—	—	1	—	—	—	—	—	—	1	—	—	—	—	—
63-й пѣх. Углицкій полкъ:																				
26 декабря . .	—	1	—	—	1	—	2	—	—	—	1	—	6	—	7	—	—	—	—	—
28 „ . .	—	3	8	2	71	—	84	—	—	7	30	5	285	—	327	—	—	—	—	—
64-й Казанскій п. . 27—28 дек. .	—	2	2	—	34	—	38	—	—	5	8	1	81	—	95	—	—	1	—	1
Итого. . .	—	6	10	2	109	—	127	1	1	12	40	4	378	—	438	—	—	1	—	1

Въ 16-й арт. бригадѣ потерь не было.

Старшій ад. IV арм. корпуса шт.-кап. *Биранокъ*.

---

649. Свѣдѣніе о числѣ выбывшихъ изъ строя 64-го пѣх. Казанскаго полка въ дѣлѣ 26—28 декабря 1877 г. [2]).

(Воен.-Учен. Арх., отд. II, д. № 6150, стр. 3).

Убитыхъ: об.-оф.—2, унт.-оф.—2, рядовыхъ—34. Всего 38.

Раненыхъ: об.-оф.—5, унт.-оф.—8, музыкантовъ—1, рядовыхъ—81. Всего 95.

Безъ вѣсти пропавшій рядовой 1.

Примѣчаніе. Въ числѣ раненыхъ офицеровъ показанъ одинъ прикомандированный—63-го пѣх. Углицкаго полка шт.-кап. *Олешкевичъ*.

Полк. *Лео*.

---

[1]) Выписка изъ общей вѣдомости о потеряхъ 16-й пѣх. дивизіи и 16-й арт. бригады за всю кампанію. *Ред.*

[2]) Списокъ убитыхъ и раненыхъ офицеровъ см. Вып. 13, ч. I. *Ред.*

650. Свѣдѣніе чинамъ 63-го пѣх. Углицкаго полка, убитымъ и раненымъ въ дѣлѣ 26—28 декабря 1877 г. [1]).

(Воен.-Учен. Арх., отд. II, д. № 5767, стр. 966).

	Убитыхъ.							Раненыхъ.						
	Шт.-офиц.	Об.-оф.	Унт.-оф.	Музыкант.	Рядовыхъ.	Пестроев.	Итого.	Шт.-оф.	Об.-оф.	Унт.-оф.	Музыкант.	Рядовыхъ.	Пестроев.	Итого.
26 декабря	—	1	—	—	1	—	2	—	—	1	—	6	—	7
27 „	—	—	—	—	—	—	—	—	—	—	—	—	—	—
28 „	—	3	8	2	71	—	84	—	7	29	5	285	—	326
Итого	—	4	8	2	72	—	86	—	7	30	5	291	—	333

Полк. *Панютинъ.*

При черновикѣ этой вѣдомости, находящемся въ д. № 6396, стр. 12, сохранилась слѣдующая, повидимому первоначальная, запись потерь по ротамъ:

	Убитыхъ [2]).				Раненыхъ [2]).			
	Об.-оф.	Унт.-оф.	Рядов.	Итого.	Об.-оф.	Унт.-оф.	Рядов.	Итого.
1-й лин. роты . . .	1	2	9	12	—	3	50	53
2-й — — . . .	1	1	3	5	1	3	30	34
3-й — — . . .	—	—	9	9	—	2	30	32
3-й — — . . .	1	—	5	6	—	2	20	22
5-й — — . . .	—	—	1	1	1	2	16	19
6-й — — . . .	—	2	6	8	—	3	10	13
7-й — — . . .	—	—	7	7	—	2	17	19
8-й — — . . .	1	—	1	2	—	1	19	20
9-й — — . . .	—	—	5	5	1	2	15	18
10-й — — . . .	—	—	8	8	—	—	9	9
11-й — — . . .	—	1	3	4	—	1	12	13
12-й — — . . .	—	—	2	2	—	1	9	10
1-й стр. — . . .	—	2	6	8	1	3	26	30
2-й — — . . .	—	—	4	4	1	2	22	25
3-й — — . . .	—	—	3	3	—	3	14	17
Музыкантовъ . . .	—	—	—	2	—	—	—	4
	4	8	72	86	5	30	291	342

[1]) Именной списокъ убитыхъ и раненыхъ офицеровъ см. Вып. 13, ч. I стр. 61. *Ред.*

[2]) Всѣ цифры съ подч. снѣрены. *Ред.*

651. Вѣдомость о числѣ воинскихъ чиновъ 3-й стр. бригады, выбывшихъ изъ строя при переходѣ черезъ Балканы 23—28 декабря 1877 г. [1]).

(Изъ бумагъ г.-ад. *Куропаткина*).

Названіе части.	Убиты.				Ранены.						Безъ вѣсти пропавшіе.			Итого.						
	Об.-офиц.	Унт.-офиц.	Стрѣлковъ.	Итого.	Шт.-офиц.	Об.-офиц.	Унт.-офиц.	Горнистовъ.	Стрѣлковъ.	Итого.	Унт.-офиц.	Стрѣлковъ.	Итого.	Шт.-офиц.	Об.-офиц.	Унт.-офиц.	Горнистовъ.	Стрѣлковъ.	Пестроев.	Итого.
9-й стр. баталіонъ	1	6	62	69	1	9	37	3	329	379	—	—	—	1	10	43	3	391	—	448
10-й „ „	—	—	8	8	—	—	2	—	24	27	1	1	2	—	—	4	—	33	—	37
11-й „ „	1	6	66	73	—	4	23	—	176	203	—	7	7	—	5	29	—	249	—	283
12-й „ „	—	—	—	—	—	—	—	—	—	—	—	—	—	—	—	—	—	—		—
Всего . . .	2	12	136	150	1	13	62	3	529	609	1	8	9	1	15	76	3	673	—	768

652. Свѣдѣніе о выбывшихъ изъ строя воинскихъ чинахъ 9-го и 11-го стр. баталіоновъ въ дѣлѣ съ турками 28 декабря 1877 г.

(Воен.-Учен. Арх., отд. II, д. № 5424, стр. 204).

	Убиты.							Ранены.							Безъ вѣсти пропали.
	Шт.-офиц.	Об.-офиц.	Унт.-офиц.	Горнистовъ.	Стрѣлковъ.	Нестроев.	Итого.	Шт.-офиц.	Об.-офиц.	Унт.-офиц.	Горнистовъ.	Стрѣлковъ.	Пестроев.	Итого.	
9-й стр. баталіонъ.	—	1	4	—	69	—	74	—	9	36	3	309	1	358	—
11-й „ „	—	1	5	—	64	—	70	—	4	22	—	164	—	190	14 стрѣлк.

Полк. *Карповъ*.

---

[1]) Изъ общей вѣдомости о потеряхъ бригады за всю кампанію. *Ред.*

653. Списокъ штабъ и оберъ-офицеровъ 3-й стр. бригады, убитыхъ и раненыхъ въ сраженіи при Шипкѣ 28 декабря 1877 г.

(Воен.-Учен. Арх., отд. II, д. № 5424, стр. 210).

9-го стр. баталіона.

Убитъ

1. Кап. *Дмитріевъ.*

Ранены:

2. Поруч. *Давыдовскій* (руж. пулей въ ногу).
3. „ *Ерещенко* (двумя пулями въ ногу).
4. Подпоруч. *Бьерлингъ* (пулей въ ногу).
5. „ *Парчевскій* (пулей въ руку).
6. Прапорщ. *Потуловъ* (тяжело пулей въ грудь).

Контужены:

7. Подполк. *бар. Меллеръ-Закомельскій* (пулей въ голову; остался въ строю).
8. Шт.-кап. *фонъ-Фаллеръ* (пулей въ ногу).
9. Поруч. *Коротковъ* (пулей въ . . . . [1]) остался въ строю).
10. „ *Ушаковъ* (пулей въ ногу).
11. „ *Гордьевъ* (пулей въ ногу).

11-го стр. баталіона.

Убитъ

12. Шт.-кап. *Витковскій.*

Ранены:

13. Шт.-кап. *Гучинскій* (пулей въ правую ногу).
14. Подпоруч. *Мухинъ* (пулей въ лѣвую ногу).
15. Прапорщ. *Савинскій* (пулей въ шею).
16. „ *Шрамковъ* (пулей въ обѣ ноги)

(Съ чернового,—безъ подписи).

---

[1]) Документъ поврежденъ. *Ред.*

654. Свѣдѣніе о потеряхъ 2-й и 3-й бригадъ Болгарскаго ополченія въ дѣлѣ у д. Шейнова 28 декабря 1877 г.

(Воен.-Учен. Арх., отд. II, д. № 5767, стр. 955).

НАЗВАНІЕ ЧАСТЕЙ ВОЙСКЪ.	Убитыхъ.	Раненыхъ	Контужен.	Безъ вѣсти пропавшихъ.	Больныхъ.	Уб. лошадей.
3-й дружины	2	2	1	—	—	—
4-й —	—	—	—	—	1	—
5-й —	54	125	—	—	—	—
6-й —	—	9	2	—	—	1
Итого	56	136	3	—	1	1

Примѣчаніе. Кромѣ того *ранены:* ком. 3-й бригады фл.-ад. полк. *гр. Толстой* (легко), 5-й дружины—капитаны *Рагозинскій* (тяжело) и *Розановъ* (легко), шт.-кап. *Шпилевъ* (легко), поручики *Николаевъ* (легко) и *Гуджіевъ* (легко) и *контужены:* маіоръ *Амосовъ* (легко), подпоруч. *Вальднеръ* (легко); 6-й дружины—кап. *Якобсонъ* (легко) Послѣдніе трое остались въ строю. Г.-м. *Столѣтовъ.*

655. Свѣдѣніе о числительности и потеряхъ 3-й бригады Болгарскаго ополченія 28 декабря 1877 г. [1]).

(Воен.-Учен. Арх., отд. II, д. № 5753, стр. 118).

Въ 5-й дружинѣ.

Было въ строю: шт.-оф.—2, об.-оф.—6, нижн. чин.—360.

Убыло: ранеными—шт.-оф.—1, об.-оф.—6, нижн. чин.—125.

убитыми—нижн. чин. 54.

(Именной списокъ раненымъ г.г. офицерамъ: маіоръ *Амосовъ*, кап. *Рагозинскій*, кап. *Розановъ*, шт.-кап. *Шпилевъ*, поруч. *Николаевъ*, подпоруч. *Вальднеръ* и прапорщ. *Гуджіевъ*).

Въ 6-й дружинѣ.

Было въ строю: шт.-оф.—1, об.-оф.—8, нижн. чин.—370.

Убыло: ранеными—об.-оф.—1, нижн. чин.—10.

Убитыми.—

(Раненъ офицеръ 6-й дружины—кап. *Якобсонъ*).

[1]) Приложеніе къ реляціи ком. 3-й стр. бригады. См. ч. II наст. вып. *Ред.*

656. Свѣдѣніе о числѣ убитыхъ и раненыхъ нижн. чиновъ Донского каз. № 1 полка 28 декабря 1877 г. [1]).

(Воен.-Учен. Арх., отд. II, д. № 6008, стр. 4).

28 декабря. Убиты—5 каз., ранены—1 приказный и 9 казаковъ.

Свѣдѣніе о потеряхъ Донского каз. № 9 полка въ бою 26—28 декабря 1877 г.
(См. №№ 630 и 631 наст. вып.).

(Кромѣ того свѣдѣнія о потеряхъ въ сраженіи подъ Шипкой-Шейновымъ см. въ реляціяхъ, помѣщенныхъ во II ч. наст. выпуска. Ред.).

---

657. Свѣдѣніе о числѣ убитыхъ и раненыхъ нижн. чиновъ 42-го пѣх. Якутскаго полка въ дѣлѣ подъ Ахметли 25 декабря 1877 г.

(Воен.-Учен. Арх., отд. II, д. № 6213, стр. 136).

Убиты: рядовыхъ 3.

Ранены и отправлены въ госпиталь: фельдфебелей 2, унт.-офиц. 3, барабанщикъ 1, рядовыхъ 23.

Ранены и остались въ строю: рядовыхъ 3.

---

658. Три вѣдомости о потеряхъ 102-го пѣх. Вятскаго полка въ дѣлѣ подъ Ахметли 25 декабря 1877 г.

(Воен.-Учен. Арх., отд. II, д. № 6120, стр. 82).

Составлено 12 января 1878 г.

1) 25 декабря убито; унт.-оф.—1, рядовыхъ—15; всего 16 чел.
ранено: унт.-оф.—18, рядовыхъ—136; всего 154 чел.
безъ вѣсти пропалъ 1 рядовой.

Полк. *кн. Шахматовъ.*

(Воен.-Учен. Арх., отд. II, д. № 6119, стр. 39).

2) 25 декабря убито—16, умерло отъ ранъ на перевязочныхъ пунктахъ—8, раненыхъ—139. [2]).

---

[1]) Выписка изъ общаго именного списка убитыхъ и раненыхъ чиновъ полка. *Ред.*
[2]) Выписка изъ вѣдомости о потеряхъ полка за всю кампанію. *Ред.*

(Воен.-Учен. Арх., отд. II, д. № 6166, стр. 1).

3) За 25 и 26 декабря при Ахметли и Дѣвичьей Могилѣ:
Убито—16 нижн. чиновъ.
Умерли на перевязочномъ пунктѣ—4 нижн. чина.
Ранены 1 об.-офиперъ и 149 нижн. чиновъ. [1]).

---

659. Телеграмма корпуснаго врача Радакова полевому воен.-медицинскому инспектору, 26 декабря 1877 г.

(Воен.-Учен. Арх., отд. II, д. № 7328, т. CLVIII, стр. 34).

Отъ 2 ч. 45 м. пополудни, изъ Елены въ Гюргево Подъ Ахметли 25 декабря около 200 раненыхъ. 69 привезены въ Елену, транспортируются въ монастырь Николая, оттуда въ Тырново. Въ Еленѣ и Николаѣ приготовлены теплыя помѣщенія и пища. Корпусный врачъ *Радаковъ*.

---

660. Свѣдѣніе о потеряхъ 94-го пѣх. Енисейскаго полка 26 декабря при с. Козлубекѣ.

(Воен.-Учен. Арх., отд. II, д. № 6630, стр. 44).

Убиты – 3 нижн. чина.
Умерли отъ ранъ—2 нижн. чина.
Примѣчаніе. Кромѣ показанныхъ умершими отъ ранъ 2 нижнихъ чиновъ того же числа были еще ранены—10 нижн. чиновъ. Подпоруч. *Бушъ*.

---

[1]) Выписка изъ вѣдомости о потеряхъ полка за всю кампанію. Въ именномъ спискѣ раненыхъ Вятскаго полка за 1877 г. (см. д. № 6171, стр. 180) указаны выбывшими при Ахметли 149 нижн. чиновъ и 1 об.-офицеръ (кап. *Сиаксаревъ*). *Ред.*

661. Свѣдѣніе о числѣ убитыхъ и безъ вѣсти пропавшихъ въ частяхъ Центральнаго отряда и XI арм. корпуса съ 16 декабря 1877 по 1 января 1878 г. [1]).

(Воен.-Учен. Арх., отд. II, д. № 6729, т. IV, стр. 38).

ЗВАНІЕ ВОЙСКЪ.	Убитыхъ.			Безъ вѣсти пропавш.		
	Офицеровъ.	Нижнихъ чиновъ.	Лошадей.	Офицеровъ.	Нижнихъ чиновъ.	Лошадей.
9-й пѣх. дивизіи	3	178	1	—	39	—
11-й — —	—	10	—	—	1	—
14-й — —	9	357	—	—	48	—
16-й — —	2	39	—	—	—	—
24-й — —	—	3	—	—	—	—
26-й — —	—	24	—	—	1	—
30-й — —	—	12	—	—	1	—
3-й стр. бригады	2	148	—	—	9	—
4-й „ „	1	72	1	—	17	—
2 сотенъ пластуновъ 7-го пѣшаго Кубанскаго пласт. б-на	—	—	—	—	—	—
12 дружинъ Болгарскаго ополченія	—	21	—	—	3	—
1-й кав. дивизіи	—	5	10	—	—	—
13-й „ „	—	2	1	—	1	—
Сотни Уральскаго каз. войска	—	—	—	—	—	—
9-й арт. бригады	1	—	1	—	—	—
11-й — —	—	—	—	—	—	—
14-й — —	—	—	2	—	—	—
16-й — —	—	—	—	—	—	—
24-й — —	—	—	—	—	—	—
30-й — —	—	—	—	—	—	—
2 пѣшихъ горн. батарей	—	2	9	—	1	—

[1]) Выписка изъ всеподданнѣйшаго строевого рапорта г.-ад. *Тотлебена* о состояніи войскъ Дѣйствующей арміи къ 1 января 1878 г. *Ред.*

662. Извлеченія изъ отчета Полевого Штаба о потеряхъ, понесенныхъ войсками Южнаго фронта съ 20 по 28 декабря 1877 г. включительно.

(Воен.-Учен. Арх., отд. II, д. № 5706).

ВЪ КАКОМЪ ДѢЛѢ.	НАЗВАНІЕ ЧАСТЕЙ.	УБИТО.				РАНЕНО.				Безъ вѣсти пропавшихъ.	
		Генераловъ.	Шт.-офиц.	Об.-офиц.	Нижн. чин.	Генераловъ.	Шт.-офиц.	Об.-офиц.	Нижн. чин.	Нижн. чин.	
20—21 дек. у с. Чаталдере.	42-го пѣх. Якутскаго полка	—	—	—	3	—	—	—	8	—	
23 дек. на Шипкѣ.	8-го гус. Лубенскаго —	—	—	1	—	—	—	—	—	—	
25 дек. у с. Чаталдере.	41-го пѣх. Селенгинск. —	—	—	—	—	—	—	—	7	—	
При с. Ахметли и Дѣвичьей Могилѣ.	42-го пѣх. Якутскаго —	—	—	—	3	—	—	—	33	—	
	102-го пѣх. Вятскаго —	—	—	—	24	—	—	1	139	1	
	13-го драг. Воен. Орд. —	—	—	—	1	—	—	—	2	—	
	Донского каз. № 13 —	—	—	—	—	—	—	—	1	—	
26 дек. при д. Маглижъ.	119-го пѣх. Коломенскаго—	—	—	—	1	—	—	1	20	—	
У с. Козлубекъ.	94-го пѣх. Енисейскаго —	—	—	—	3	—	—	1	10	—	
	43-го пѣх. Охотскаго —	—	—	—	3	—	—	—	12	—	
При спускѣ съ Балканъ.	Донского каз. № 9 —	—	—	—	1	—	—	—	—	—	
	Штаба 16-й пѣх. дивизіи	—	—	—	—	—	1	—	—	—	
При д. Имитли.	63-го пѣх. Углицкаго полка	—	—	1	7	—	—	—	8	—	
	64-го пѣх. Казанскаго —	—	—	1	25	—	—	2	32	—	
27 дек. у с. Козлубекъ.	43-го пѣх. Охотскаго —	—	—	—	—	—	—	—	1	—	
	Донского каз. № 13 —	—	—	—	—	—	—	—	[illegible]	—	

ВЪ КАКОМЪ ДѢЛѢ.	НАЗВАНІЕ ЧАСТЕЙ.	УБИТО.				РАНЕНО.				Безъ вѣсти пропавшихъ.
		Генераловъ.	Шт.-офиц.	Об.-офиц.	Нижн. чин.	Генераловъ.	Шт.-офиц.	Об.-офиц.	Нижн. чин.	Нижн. чин.
26, 27 и 28 дек. при взятіи Шипки.	33-го пѣх. Елецкаго полка.	—	—	1	56	—	1	8	413	17
	34-го „ Сѣвскаго —	—	—	—	84	—	1	6	318	—
	35-го „ Брянскаго —	—	—	—	11	—	—	1	48	2
	36-го „ Орловскаго —	—	1	2	83	—	2	8	128	36
	53-го „ Волынскаго —	—	—	—	—	—	—	—	7	—
	55-го „ Подольскаго —	—	1	4	246	—	1	11	606	—
	56-го „ Житомирскаго—	—	—	5	101	—	1	4	384	48
	1-й бригады 16-й пѣх. дивизіи. . . .	—	—	—	—	1	—	—	—	—
	61-го пѣх. Владимірск. полка. . . .	—	—	—	—	—	—	—	1	—
	62-го „ Суздальскаго —	—	—	—	1	—	—	—	—	—
	63-го „ Углицкаго —	—	—	3	85	—	—	7	334	—
	64-го „ Казанскаго —	—	—	1	13	—	—	4	63	1
	117-го пѣх. Ярославскаго—	—	—	—	11	—	—	—	36	—
	9-го стр. баталіона	—	—	1	68	—	1	7	369	—
	11-го — —	—	—	1	79	—	—	4	199	—
	13-го — —	—	—	—	14	—	1	2	117	8
	14-го — —	—	—	—	22	—	1	8	127	4
	15-го — —	—	—	1	24	—	—	8	122	4
	16-го — —	—	—	—	12	—	—	5	86	—
	5-го сап. баталіона	—	—	—	1	—	—	1	1	2
	Донского каз. № 1 полка	—	—	—	5	—	—	—	10	—
	— — № 9 —	—	—	—	1	—	—	—	17	—
	— — № 23 —	—	—	—	5	—	—	—	21	—
	3-й горной батареи	—	—	—	3	—	—	—	8	—
	Итого при взятіи Шипки.	—	2	19	928	1	9	84	3615	22

663. Извлеченія изъ телеграммъ Главнокомандующаго Военному Министру (потери и трофеи въ бою 27—28 декабря 1877 г.).

(Воен.-Учен. Арх., отд. II, д. № 4945, стр. 729 и 636).

1) Отъ 2 января 1878 г. Санитарное состояніе войскъ удовлетворительно. Орудій взято болѣе 70; командующимъ на Шипкѣ турецкимъ корпусомъ былъ *Весселъ-паша,* кромѣ него взято трое пашей, 280 офицеровъ, 25 тыс. нижнихъ чиновъ. Знаменъ 7. Потери наши: ранены—г.-маіоры *Гренквистъ* и *Домбровскій*, командиръ Елецкаго полка полк. *Громанъ*, командующій Орловскимъ полкомъ подполк. *Хоменко*, фл.-ад. полк. *гр. Толстой* (въ руку легко, остался въ строю), офицеровъ убито—19, ранено—16; нижнихъ чиновъ убито—1.103, ранено—4.246; всего до 5.464. Особенно отличились 3-я и 4-я стр. бригады; полки—Елецкій, Сѣвскій, Орловскій, Углицкій, Казанскій, Подольскій и Житомирскій и Болгарское ополченіе.

2) Съ копіи; число не обозначено. Общая потеря въ двухдневномъ бою 27 и 28 декабря: убито офицеровъ—19, нижнихъ чиновъ—1.083; ранено офицеровъ—98, нижнихъ чиновъ—4.246; умерло отъ ранъ кромѣ того—2 офицера, контужено—16 офицеровъ. Всего выбыло изъ строя 5.464 чел. . . . . Число взятыхъ нами трофеевъ еще не приведено въ окончательную извѣстность. Орудій насчитано уже 81, изъ этого числа взято 2 *кн. Мирскимъ*, 25—*Скобелевымъ* и 55 на Шипкѣ; въ числѣ послѣднихъ 18 мортиръ. Число знаменъ еще неизвѣстно; *Скобелевымъ* взято 5, кавалеріей 2.

3) Отъ 3 января 1878 г. Счетъ взятыхъ на Шипкѣ плѣнныхъ и трофеевъ продолжается. Плѣнныхъ оказалось не 25, а 32 тыс.; всѣ они уже отправлены Орудій насчитано теперь 93, знаменъ 10 . . . .

---

664. Краткое квартирное расписаніе частей XI арм. корпуса и причисленныхъ къ нему войскъ къ 1 января 1878 г.

(Воен.-Учен. Арх., отд. II, д. № стр. 234).

ЧАСТИ ВОЙСКЪ И УПРАВЛЕНІЯ.	ПУНКТЫ РАСПОЛОЖЕНІЯ.	ПРИМѢЧАНІЯ.
Штабъ XI арм. корпуса	г. Тырновъ.	
11-я пѣх. дивизія.		
Штабъ дивизіи	с. Лѣсковацъ.	

ЧАСТИ ВОЙСКЪ И УПРАВЛЕНІЯ.	ПУНКТЫ РАСПОЛОЖЕНІЯ.	ПРИМѢЧАНІЯ.
Управленіе 1-й бригады	с. Лѣсковацъ	
41-й пѣх. Селенгинскій полкъ.		
Штабъ	с. Драгичевъ.	
1-й баталіонъ . . .	с. Церова-Курія. (близъ Мердана)	
2-й „ . . .	с. Драгичевъ.	
3-й „ . . .	с. Церова-Курія.	
42-й пѣх. Якутскій полкъ.		
Штабъ	с. Златарица.	
1-й баталіонъ . . .		
2-й „ . . .		
3-й „ . . .	Бехчамали.	
Управленіе 2-й бригады	с. Джулинъ.	
43-й пѣх. Охотскій полкъ.		
Штабъ	с. Джулинъ.	
1-й баталіонъ . . .		
2-й „ . . .	с. Кесарево.	
3-й „ . . .		
44-й пѣх. Камчатскій полкъ.		
Штабъ	На позиціи у с. Паровцы.	
1-й баталіонъ . . .		
2-й „ . . .	На передовой позиціи у Зеленскирада.	
3-й „ . . .	с. Паровцы.	
11-я арт. бригада.		
Управленіе бригады	с. Лѣсковацъ.	
1-я батарея . . .	с. Козаревецъ.	
2-я „ . . .		
3-я „ . . .		
4-я „ . . .	у с. Паровцы.	½ батареи въ с. Плаковѣ.

ЧАСТИ ВОЙСКЪ И УПРАВЛЕНІЯ.	ПУНКТЫ РАСПОЛОЖЕНІЯ.	ПРИМѢЧАНІЯ.
5-я батарея . . .	с. Златарица.	
6-я „ . . .	с. Джулинъ.	2 ор. у с. Кесарева.
Дивизіонный лазаретъ.		
26-я пѣх. дивизія.		
Штабъ дивизіи . . .	г. Елена.	
Управленіе 1-й бригады		
101-й пѣх. Пермскій полкъ . .	На бивакѣ у с. Маренъ.	
Штабъ и баталіоны .		
102-й пѣх. Вятскій полкъ . . .		
Штабъ и баталіоны .		
Управленіе 2-й бригады	г. Елена.	
103-й пѣх. Петрозаводскій полкъ.		
Штабъ	д. Новачки.	
1-й баталіонъ . . .	д. Кишлакъ (Kisla).	
2-й „ . . .	д. Буйновцы.	
3-й „ . . .	д. Новачки.	
104-й пѣх. Устюжскій полкъ.		
Штабъ	г. Елена.	
1-й баталіонъ . . .	На позиціи у г. Елены.	5-я, 7-я и 2-я стр. роты въ д. Рамоновкѣ.
2-й „ . . .		
3-й „ . . .		

ЧАСТИ ВОЙСКЪ И УПРАВЛЕНІЯ.	ПУНКТЫ РАСПОЛОЖЕНІЯ.	ПРИМѢЧАНІЯ.
26-я арт. бригада.		
Управленіе бригады	г. Елена.	
1-я и 2-я батареи .	сел. Марены.	
3-я „ .	д. Новачки.	
4-я и 5-я „ .	д. Планово.	
6-я „ .	г. Елена.	
Дивизіонный лазаретъ	Монастырь св. Николая.	
11-я кав. дивизія, Донская каз. № 4 батарея и 4 ор. 18-й кон.-арт. батареи.		Въ командировкѣ въ Рущукск. и Журж.-Ольт. отрядахъ. *(Ред.).*
13-я кав. дивизія.		
Штабъ дивизіи . .	г. Елена.	
Управленіе 1-й бригады	с. Дольн. Раховецъ.	
13-й драг. Военнаго Ордена полкъ		
Штабъ	с. Раховцы.	Въ составѣ Еленинскаго отряда.
1-й эскадронъ . . .		
2-й „ . . .		
3-й „ . . .	на позиціи у Марена.	
4-й „ . . .	с. Кишлакъ.	
13-й улан. Владимірскій полкъ.		
Штабъ	с. Дольн. Раховецъ.	
1-й эскадронъ . . .		
2-й „ . . .	Джулинъ.	
3-й „ . . .	с. Златарица.	
4-й „ . . .	с. Дольн. Раховецъ.	

ЧАСТИ ВОЙСКЪ И УПРАВЛЕНІЯ.	ПУНКТЫ РАСПОЛОЖЕНІЯ.	ПРИМѢЧАНІЯ.
Управленіе 2-й бригады	г. Елена.	
13-й гус. Нарвскій полкъ.		
Штабъ	с. Костелъ.	Въ составѣ Еленинскаго отряда.
1-й эскадронъ . . .		
2-й „ . . .	с. Беброво.	
3-й „ . . .	г. Маренъ	
4-й „ . . .	на бивакѣ у Кишлака.	

(Окончаніе документа утеряно. *Ред.*).

---

665. Вѣдомость передвиженій частей 11-й пѣх. дивизіи съ 16 по 29 декабря 1877 г.

(Воен.-Учен. Арх., отд. II, д. № 4975, стр. 215 и 225).

Декабря 31 дня 1877 г.

ЗВАНІЕ ЧАСТЕЙ ВОЙСКЪ.	ОТКУДА ВЫСТУПАЮТЪ.	Мѣсяцъ и число.	КУДА ПРИБЫВАЮТЪ.	Мѣсяцъ и число.	Примѣчанія.
41-го пѣх. Селенгинскаго полка.					СЪ ЦѢЛЬЮ ВОЕННЫХЪ ДѢЙСТВІЙ.
2-й баталіонъ и 10-я рота	Изъ с. Джулина.	Декабря 16	Въ с. Церовокурія.	Декабря 16	
9-я и 3-я стр. роты . . .	— Ново Села.	16	— Церовокурія.	16	

ЗВАНІЕ ЧАСТЕЙ ВОЙСКЪ.	ОТКУДА ВЫСТУПАЮТЪ.	Мѣсяцъ и число.	КУДА ПРИБЫВАЮТЪ.	Мѣсяцъ и число.	Примѣчанія.
Штабъ полка и полурота 11-й роты	Изъ Джулина.	Декабря 18	Въ Драгичево.	Декабря 18	СЪ ЦѢЛЬЮ ВОЕННЫХЪ ДѢЙСТВІЙ.
1-й баталіонъ	„ Кесарева.	19	„ „	19	
12-я рота и полурота 11-й роты	„ „	19	„ „	19	
11-я и 12-я роты	„ Драгичева.	20	„ Церовокурія.	20	
1-й баталіонъ	„ „	23 12 час. н.	„ Златарицу.	24	
2-я рота	„ Златарицы.	24	„ Бехчамали.	24	
4-я рота	„ „	24	„ Рамазанъ.	24	
2-й и 3-й баталіоны . . .	„ Церовокуріи.	24	„ Златарицу.	24	
1-я лин., 1-я стр. роты 2-й и 3-й баталіоны . .	„ Златарицы.	25	Въ экспед. въ долину р. Стеврекъ-Су.	26	
1-я лин., 1-я стр. роты 2-й и 3-й баталіоны . .	Изъ долины р. Стеврекъ-Су.	23	Въ с. Златарицу.	28	
42-й пѣх. Якутскій полкъ	Изъ Златарицы	24	На позицію у Беброва.	25 въ 3 ч. у.	
— „ —	Съ позиціи у Беброва.	29	Въ с. Златарицу.	29	
43-го пѣх. Охотскаго полка					
Полковой штабъ	Изъ с. Лѣсковацъ.	16	Въ с. Джулинъ.	16	
2-й баталіонъ	Изъ с. Драгичева.	15	„ „	15	
4-я лин. и 1-я стр. роты .	„ Церовокурія.	15	Въ с. Ново Село.	15	
1-я, 2-я и 3-я лин. роты .	„ „	17	„ Кесарево.	18	
3-й баталіонъ	„ „	17	„ „	18	

ЗВАНІЕ ЧАСТЕЙ ВОЙСКЪ.	ОТКУДА ВЫСТУПАЮТЪ.	Мѣсяцъ и число.	КУДА ПРИБЫВАЮТЪ.	Мѣсяцъ и число.	Примѣчанія.
44-го пѣх. Камчатскаго полка . . .					
1-й баталіонъ	Изъ с. Новачки.	Декабря 16	Въ с. Плаково.	Декабря. 16	
„ „	„ Плаково.	19	На позицію у Карнакъ-Балканск. пер.	19	
2-й баталіонъ	„ Новачки.	16	Въ с. Плаково.	16	
„ „	„ Плаково.	19	На позицію у Карнакъ-Балканск. пер.	19	
3-й баталіонъ	„ Яковцы.	16	Въ с. Плаково.	16	
„ „	„ Плаково.	19	На позицію у Карнакъ-Балканск. пер.	19	
11-й арт. бригады .					
1-я батарея	Изъ с. Лѣсковацъ.	Ноября 23	Въ с. Евковцы.	Ноября 25	
„ „	„ с. Евковцы.	Декабря 3	Въ г. Елену.	Декабря 3	
„ „	„ г. Елены.	7	Въ г. Козаревецъ.	10	
4-я батарея	„ с. Плаково.	19	На позицію у с. Ханкіоя.	20	

Начальникъ штаба полк. *Тугенольдъ.*

666. Вѣдомость о передвиженіи частей 24-й пѣх. дивизіи съ 15 декабря 1877 г. по 1 января 1878 г.

(Воен.-Учен. Арх., отд. II, д. № 5246, стр. 182).

НАЗВАНІЕ ЧАСТЕЙ.	Откуда выступаютъ.	Мѣсяцъ и число.	Куда прибываютъ.	Мѣсяцъ и число.	Примѣчанія.
		Декабрь.		Декабрь.	
Штабъ дивизіи, управленіе 1-й и 2-й бригадъ 24-й пѣх. дивизіи . .	съ Шипкинскаго перевала . . .	18	въ Габрово . . .	18	
	изъ Габрова . . .	22	„ Дрѣново . . .	22	
	„ Дрѣнова . .	23	„ Тырново . .	23	
Подвижной дивизіонный лазаретъ	„ Габрова . . .	27	„ Дрѣново . . .	27	
	„ Дрѣнова . .	28	„ Лѣсковецъ .	28	
93-й пѣх. Иркутскій полкъ	съ Шипкинскаго перевала . . .	18	„ Габрово . . .	18	
	изъ Габрова . . .	22	„ Дрѣново . . .	22	
	„ Дрѣнова . .	23	„ Присово . . .	23	
	„ Присова . .	29	„ Лѣсковецъ . .	29	
	„ Лѣсковца . .	30	„ Полекрайште .	30	Для сопровожденія плѣнныхъ турокъ.
94-й пѣх. Енисейскій полкъ	съ Шипкинскаго перевала . . .	18	„ Габрово . . .	18	
	изъ Габрова . . .	22	„ Лѣсковецъ . .	24	
	„ Лѣсковца . .	25	„ Козлубекъ . .	28	Полкъ, кромѣ нестроевой роты и музыкантовъ, которые оставались въ Лѣсковцѣ, находился въ экспедиціи къ д. Козлубекъ.
95-й пѣх. Красноярскій полкъ:					
1-й, 2-й и 3-й баталіоны и часть нестроевой роты . .	съ Шипкинскаго перевала . . .	18	„ Габрово . . .	18	
1-й, 2-й и 3-й баталіоны и нестроевая рота	изъ Габрова . . .	22	„ Дрѣново . . .	22	
	„ Дрѣнова . .	23	„ Плаково . . .	23	
96-й пѣх. Омскій полкъ	передвиженій не имѣлъ и оставался въ Каларашѣ.				

НАЗВАНІЕ ЧАСТЕЙ.	Откуда выступаютъ.	Мѣсяцъ и число.	Куда прибываютъ.	Мѣсяцъ и число.	Примѣчанія.
		Декабрь.		Декабрь.	
Управленіе 24-й арт. бригады	изъ Габрово . . .	25	въ Дрѣново . . .	25	
	„ Дрѣнова . . .	26	„ Тырново . . .	26	
1-я батарея	съ Шипкинскаго перевала . . .	23	„ Габрово . . .	23	
	изъ Габрова . . .	25	„ Дрѣново . . .	25	
	„ Дрѣнова . . .	26	„ Дебелецъ . . .	26	
2-я батарея	съ Шипкинскаго перевала . . .	22	„ Габрово . . .	22	
	изъ Габрова . . .	24	„ Дрѣново . . .	24	
	„ Дрѣнова . . .	25	„ Дебелецъ . . .	25	
	„ Дебелецъ . . .	29	„ Лѣсковецъ . .	29	
3-я и 5-я батареи	передвиженій не имѣли и оставались въ Каларашѣ.				
6-я батарея	изъ Дрѣнова . . .	22	въ Дебелецъ . . .	23	
	„ Дебелецъ . . .	26	„ Лѣсковацъ . .	26	
4-я батарея	„ Габрова . . .	22	„ Дрѣново . . .	22	
	„ Дрѣнова . . .	23	„ Дебелецъ . . .	23	

667. Краткое квартирное расписаніе управленія, 1-й, 2-й, 4-й, и 6-й батарей 24-й арт. бригады, 28 декабря 1877 г.

(Воен.-Учен. Арх., отд. II, д. № 6702, стр. 93).

НАИМЕНОВАНІЕ ЧАСТЕЙ.	Мѣсяцъ и число прибытія.	Гдѣ находятся.
Управленіе бригады	26 декабря.	Въ г. Тырновѣ.
1-я батарея	26 декабря.	Въ д. Дебельцѣ.
2-я батарея	27 декабря.	
4-я батарея	28 декабря.	
6-я батарея	27 декабря.	Въ д. Лѣсковцѣ.
2-я батарея 29 декабря переходитъ въ Раховецъ.		

668. Расписаніе войскъ 26-й пѣх. дивизіи съ артиллеріею, 24 декабря 1877 г.

(Воен.-Учен. Арх., отд. II, д. № 4975, стр. 211).

Названіе пунктовъ расположенія и имена начальниковъ отряда.	Части войскъ, составляющія отрядъ.	Рот.	Орудій.	Число строев. нижн. чин.	Примѣчанія.
На Маренской позиціи. (Полк. *кн. Шахматовъ*).	101-й пѣх. Пермскій полкъ . .	15	—	2511	
	2-й и 3-й бат. 102-го пѣх. Вятскаго полка	10	—	1816	
	1-я и 2-я батареи 26-й арт. бригады	—	16	345	
На позиціи у д. Дол. Маренъ. (Маіоръ *Левгеровъ*).	1-й баталіонъ 102-го пѣх. Вятскаго полка	5	—	948	
На позиціи у г. Елены. (Полк. *Тывьяловичъ*).	1-й, 2-й и 3-й бат. 104-го пѣх. Устюжскаго полка	15	—	2682	
	6-я батарея 26-й арт. бригады. .	—	8	185	
На квартирахъ въ г. Еленѣ. (Маіоръ *Чумковъ*).	3-й бат. 103-го пѣх. Петрозаводскаго полка	4	—	708[1])	[1]) Одна рота въ Яковцахъ, 164 человѣка.
На позиціи у д. Буйновцы. (Подполк. *Карлбломъ*).	1-й бат. 103-го пѣх. Петрозаводскаго полка	5	—	862	
На позиціи у д. Новачки. (Полк. *Шульгинъ*).	2-й бат. 103-го пѣх. Петрозаводскаго полка	5	—	877	
	3-я батарея 26-й арт. бригады. .	—	8	228	
На квартирахъ въ д. Плаково. (Полк. *Волоцкій*).	4-я и 5-я батареи 26-й арт. бригады	—	16	290	

Начальникъ штаба полк. *Юнаковъ*.

669. Передвиженія 103-го пѣх. Петрозаводскаго полка съ 17 по 31 декабря 1877 г.

(Воен.-Учен. Арх., отд. II, д. № 6121, стр. 261).

ЗВАНІЕ ЧАСТЕЙ.	Откуда выступаютъ.	Число и мѣсяцъ.	Куда прибываютъ.	Число и мѣсяцъ.
Штабъ полка въ городѣ Еленѣ.				
3-й баталіонъ	Изъ д. Яковцы.	18 дек.	Въ г. Елену.	18 дек.
1-й „	Съ позиціи при д. Буйновцы.			
2-й „	Съ позиціи при д. Новачи.	25 дек.	На поз. при д. Кишлакѣ.	25 дек.
3-й „	Изъ г. Елены.			
1-й „	Съ позиціи при д. Кишлакѣ.	28 дек.	На поз. при д. Буйновцы.	28 дек.
3-й „	Съ позиціи при д. Кишлакѣ.	28 дек.	На поз. при д. Новачки.	

Примѣчаніе. Съ 17 декабря 1877 г. по 1 января 1878 г. передвиженіе ротъ по разнымъ случаямъ, а именно: 11-я рота изъ монастыря св. Николая въ въ г. Елену 18 декабря; 12-я рота изъ д. Яковцы въ д. Новачки 24 декабря; 2-я стр. рота изъ д. Новачки въ д. Шубецы 22 декабря и изъ д. Шубецъ на позицію при д. Кишлакъ 25 декабря; 2-я стр. рота съ позиціи при д. Кишлакъ на позицію при д. Шубецъ 28 декабря.

Полк. *Шульгинъ.*

670. Вѣдомость передвиженій 13-го улан. Владимірскаго полка.

(Воен.-Учен. Арх., отд. II, д. № 4975, стр. 213).

Къ 27 декабря 1877 г.

Званіе части.	Откуда выступилъ.	Мѣсяцъ и число.	Куда прибываетъ.	Мѣсяцъ и число.	ПРИМѢЧАНІЕ.
		Дек.		Дек.	
1-й эскадронъ. . .	Изъ Дольн. Раховца.	15	Въ Джулинъ.	15	Для занятія аванпостовъ и разъѣздовъ.
2-й „	Изъ Джулина.	16	Въ Дольн. Раховецъ.	16	Для отдыха.
3-й „	Изъ Златарицы.	16	Туда же.		
4-й „	Изъ Дольн. Раховца.	16	Въ Златарицу.	16	Для занятія аванпостовъ и разъѣздовъ.
2-й „	Тоже.	23	Въ Добридолъ.	23	Для отдыха.
Нестроевая рота. .	Тоже.	23	Туда же.		
3-й эскадронъ. . .	Изъ Добридола.	24	Въ Джулинъ.	24	Для занятія аванпостовъ и разъѣздовъ.
1-й „	Изъ Джулина.	24	Въ Добридолъ.	24	Для отдыха.

Полк. *Бехтеевъ.*

671. Вѣдомость передвиженій Златарицкаго отряда съ 12 по 25 декабря 1877 г.

(Воен.-Учен. Арх., отд. II, д. № 4975, стр. 217).

29 декабря 1877 г.

ЗВАНІЕ ЧАСТЕЙ.	ОТКУДА ВЫСТУПАЮТЪ.	Мѣсяцъ и число.	КУДА ПРИБЫВАЮТЪ.	Мѣсяцъ и число.	ПРИМѢЧАНІЕ.
4-й эскадронъ 13-го улан. Владимірскаго полка .	Изъ с. Дольнаго Раховца.	Дек. 16	Въ с. Златарицу.	Дек. 16	На смѣну 3-го эскадрона.
3-й эскадронъ 13-го улан. Владимірскаго полка .	Изъ с. Златарицы.	17	Въ с. Дольный Раховецъ.	17	По смѣнѣ на квартиры.
42-й пѣх. Якутскій полкъ и 2-я сотня № 13 Донского полка	Изъ с. Златарицы.	24	На позицію у Беброва.	25 3 ч. утра.	Для военныхъ дѣйствій.
Тѣ же части.	Съ позиціи у с. Беброва.	29	въ с. Златарицу.	29	На квартиры и для занятія позиціи въ окрестностяхъ.

Начальникъ отряда полк. *Красовскій.*

Ген. шт. полк. Стрѣльбицкій.

Сентябрь 1910 г.

Маршрутная съемка (съ компасомъ)
Отъ д. Топлешъ до д. Ижетли.
1811 года Декабря 25-го дня.
Подпоручикъ Юрьевъ.
Масштабъ.
200 0 200 400 саж.
С.
Ю.
Д. Топлешъ
Бивакъ у Марк. Стал. 25-го декабря
Бивакъ 26-го декабря
Въ д. Шейново
Д. Ижетли

С.

Ю.

Бора Св. Николая

Магазины

Д. Шибка
(Разорен. до основания)

В. д. Ямину

В. Кастамлах

Турецкий Окоп

Д. Шметли
(Разоренная)

Фор.

Д. Ширачева
(Разоренная)

Д. Шакерли
(Разоренная)

Масштабъ.
0 250 500 саж.

Снималъ и чертилъ Порут. Комунинъ.

Картографич. завед. А. Рудиева С.-Пб. Пов. наб. д. 5.

ПЛАНЪ

Шипкинскаго перевала

съ показаніемъ

Братскихъ могилъ и памятниковъ 14-й пех. дивизіи

Масштабъ.

100 25 50 25 0 100 200 300

Глазомѣрная съемка Кап. 54-го пех. Мин. п. Гасперскаго.

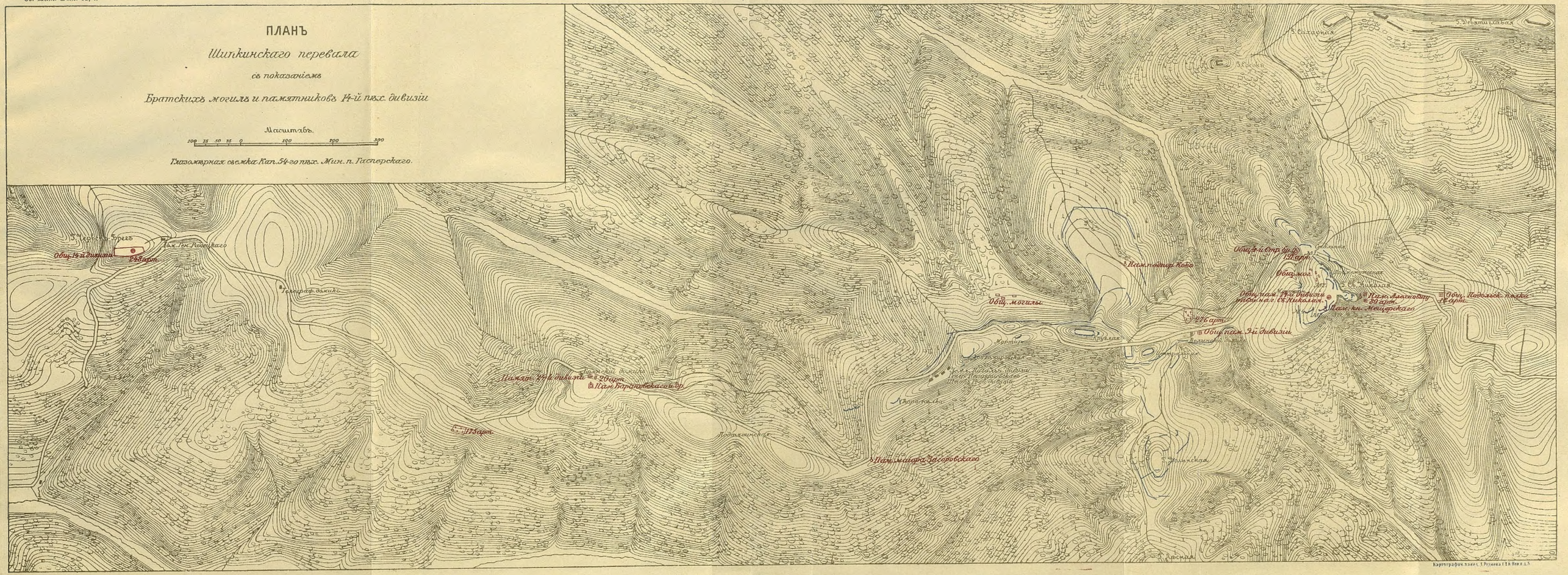

2007087123